Z13 4/28
T. 36.

413
4/28

В. И. Троицкій.

СЛОВАРЬ.

Мастера-художники золотого и серебрянаго дѣла, алмазники и сусальники, работавшіе въ Москвѣ при Патріаршемъ дворѣ въ XVII вѣкѣ.

ТОМЪ XXXVI.

МОСКВА.—1914.

Его Сіятельству, Князю
Николаю Николаевичу
Одоевскому-Маслову отъ автора
6 янв. 1915 г.

В. И. Троицкій.

2 13 4/28 МФ

СЛОВАРЬ.

Мастера-художники золотого и серебрянаго дѣла, алмазники и сусальники, работавшіе въ Москвѣ при Патріаршемъ дворѣ въ XVII вѣкѣ.

ТОМЪ XXXVI.

3752/13

МОСКВА.—1914.

Изъ записокъ XXXVI т. Императорскаго Московскаго Археологическаго Института имени Императора Николая II.

Директоръ **А. И. Успенскій**

Посвящается

Сердечно-любимому Начальнику
и Наставнику

Александру Ивановичу

Успенскому,

въ знакъ сердечной признательности
и глубочайшей благодарности.

В. Трсицкій.

9-е марта, 1914 года.

Мастера-художники золотого и серебрянаго дѣла, алмазники сусальники, работавшіе въ Москвѣ при Патріаршемъ дворѣ въ XVII в.

СЛОВАРЬ.

Алексѣевъ Тимоѳей, тяглецъ Срѣтенской сотни, золотарь.

Въ 1655-мъ году, 8-го марта, дано ему 6 рублей за позолоту серебрянаго чеканнаго оклада — „четырехъ поль да вѣнца“ — на образъ пресвятой Богородицы Владимірской и чеканныхъ вѣнчиковъ къ образу Успенія пресвятой Богородицы. *Московскій Архивъ Министерства Юстиціи, Расходныя книги Патріаршаго Казеннаго Приказа, книга 38, листъ 89.*

Алмазчиковъ Димитрій Андреевъ, сусальникъ.

Въ 1643 году, іюня 7-го, взято у него за 26 алтынъ 4 деньги 100 листовъ сусальнаго золота на позолоту басемныхъ серебряныхъ окладовъ на двѣ мѣстныя иконы въ патріаршей церкви Ризположенія: пресвятой Богородицы „Стоящие съ предвѣчнымъ Младенцомъ“ и пресвятой Богородицы „Одигитрие“. Взялъ то золото серебряникъ Богданъ Бовыкинъ. (Архивъ Министерства Юстиціи, Расходныя книги Патріаршаго Казеннаго Приказа, книга 15, листъ 467).

Андреевъ Василій, фряжскихъ рѣзныхъ дѣлъ мастеръ, серебряникъ.

Въ 1697-мъ году, въ августѣ, по указу святѣйшаго Патріарха вырѣзалъ онъ на домовой двойной складной печати, (сдѣланной въ 205-мъ году), „которою печатаютъ архіерейскія и игуменскія и протопопскія настольныя и поповскія и діаконскія ставленныя грамоты“ на одной сторонѣ образъ пресвятой Богородицы Успенія и вокругъ надпись: „Печать дому святѣйшаго Патріарха первопрестольныя церкви Успенія пресвятыя Богородицы“, а на другой сторонѣ—двѣ благословенныя руки, вверху рукъ крестъ съ сіяніемъ, и вокругъ рукъ вырѣзная же подпись: „Господь благо-

словитъ люди своя миромъ и царство небесное онымъ даруетъ". За эту работу дано ему 8 рублей. (Архивъ Министерства Юстиціи, Расходныя книги Патріаршаго Казеннаго Приказа, книга 165, листъ 269).

Печать эта до сихъ поръ сохранилась въ Московской Патріаршей ризницѣ. Кромѣ вышеприведенной надписи на ней еще вырѣзано: „ꙗзсѕ сіе вообразися". Несоотвѣтствіе показанія записей въ расходныхъ книгахъ Патріаршаго казеннаго приказа съ вышеприведенною датою на одинъ годъ объясняется тѣмъ, что печать эта предназначалась на 7206-й годъ (1697—98), передъ наступленіемъ котораго съ 1-го Сентября она и готовилась въ августѣ предыдущаго 7205-го года.

Въ словарѣ русскихъ художниковъ Н. П. Собко (Спб. 1893 г.), т. I, вып. I, стр. 154, 155 и 156, имѣются слѣдующія свѣдѣнія о Василіи Андреевѣ, касающіяся предыдущей его дѣятельности:

„Андреевъ Василій, граверъ-серебренникъ („рѣзныхъ дѣлъ мастеръ") при Московской Оружейной Палатѣ, въ концѣ XVII в. „Ученикъ извѣстнаго Аѳанасія Трухменскаго, онъ гравировалъ „отчасти съ рисунковъ знаменитаго Симона Ушакова въ 1685—„1687 гг. (см. ниже №№ 1, 2), чрезвычайно неравно: то очень „плохо (см. №№ 4, 6—8),—вѣроятно, когда былъ еще въ ученьи, „что онъ и обозначалъ иногда въ своихъ работахъ (см. №№ 4, 5),— „выставляя, чаще всего, имя и фамилію полностью, латинскими „или русскими буквами; то, напротивъ, необыкновенно красиво и „изящно (см. №№ 9, 11—24), обозначая часто на своихъ произ-„веденіяхъ одно имя безъ фамиліи (см. №№ 24—25). Имъ испол-„нены были слѣдующія картинки:

„1. Изображеніе св. Зосимы и Савватія Соловецкихъ, рис. въ „перомъ листъ, очевидно для гравировки,—съ подп.: „изобразилъ „Симонъ Ушаковъ 194 г. (т. е. 1686), рѣзалъ Василій Андреевъ" „(въ Московскомъ Публичномъ Музеѣ); экземпляры такой гравюры „неизвѣстны, но въ собр. Д. А. Ровинскаго есть необыкновенно „тонко и красиво гравр. на мѣди рамка изъ цвѣтовъ для вписы-„сыванія молитвы, въ листъ, безъ подп. мастера, съ образомъ „Спаса Преображенія" вверху и печатью назв. святыхъ внизу, гдѣ „они изображены съ моделью монастыря въ рукахъ.

„2. Христосъ съ евангеліемъ въ рукѣ, въ ростъ, и съ боль-„шимъ шестиконечнымъ крестомъ позади; грав. крѣпкой водкой „въ мал. листъ (размѣръ: 7,5×4. 10—въ фр. д. и л), съ „подп.: „знаменилъ сімонъ оушаковъ, рѣзалъ василеи андрѣевъ" (въ „собр. Погодина—Снегирева № 348, въ Императорской Публичной „Библіотекѣ).

„3. Дѣва Марія съ сыномъ Іисусомъ на рукахъ, съ виршами „внизу: грав. на мѣди (размѣръ: 5.7×4.9), съ подп.: „рѣзалъ ва- „силій". (Единственный экземпляръ въ собр. Д. А. Ровинскаго).

„4. Богоматерь съ Предвѣчнымъ Младенцемъ, играющимъ „на гусляхъ, сдѣланныхъ изъ креста, съ четверостишіемъ внизу; „грав. крѣпкой водкой очень плохая, въ малый листъ, подп.: „rezal „uczenih. afonasif truchmenscovo wasilei audreev". (въ собр. Погодина— „Снегирева 347, въ Императорской Публичной Библіотекѣ).

„5. Листъ сошнаго письма, грав. на мѣди рѣзцемъ въ листъ, „съ чрезвычайно мелкими надписями и съ подп. внизу: превел- „логи орусскои ϱчг году (т. е. 1685)—рѣзалъ ученікъ афонаса „трухменского василеи андрѣевъ" (въ Императорской Публичной „Библіотекѣ, вклеенъ въ книгу); изд. былъ въ копіи—въ Спб. „въ 1851 году.

„6—8. Успеніе, Погребеніе и Взятіе на небо Богоматери; трех- „листовая картинка (размѣръ: 6.3+5×5.2—3), плохо рѣз. на мѣди „съ нѣмецкихъ образцовъ (съ грав. Edner'a), съ виршами подъ „каждымъ изображеніемъ и съ подп.: „василіи (въ собран.: Мо- „сковскаго Публичнаго Музея, Д. А. Ровинскаго и Олсуфьева X, „2176 и 2234, II, 480).

„9. Великое зерцало грѣшнаго; отдѣльная картинка изъ "Си- „нодика", отлично рѣз. на мѣди съ подп.: „рѣзал василій андрѣев. „(Единственный экземпляръ—въ собр. Д. А. Ровинскаго).

„10. Адамова голова съ виршами внизу: грав. на мѣди (раз- „мѣръ: 6.8×4.7), съ помѣтой „ЛѲ" и съ подписью: Wasilei and- „reew rezal"—въ 3 изд. „Синодика" или помянника, Леонтія Бу- „нина, 1702 г.

„11—24. Рамки (размѣръ: 6.8—11×4.6—5.0) изъ красивыхъ „колонокъ, для вписыванія святцевъ или поминаній, на которыхъ „весьма красиво и изящно награвированы рѣзцемъ по крѣпкой „водкѣ: вверху окруженыя цвѣтами, завитками, звѣриными го- „ловами и птицами, изображенія праздниковъ съ надписями: „1. „воздвиженіе честнаго креста", 2 „введеніе пречистоой бого- „родицы", 3. „рождество христово", 4 „богоявленіе", 5 „срѣтеніе „господне", 6. Благовѣщеніе, 7. Преображеніе, 8. Успеніе всѣ три „безъ надписи), 9. „святая троица", 10. „входъ въ іерусалимъ", „11. „вознесеніе господне", 12. Распятіе, 13. Бороматерь на пре- „столѣ, 14. „святый іоан златоуст" (послѣдній съ подп. справа: „василій"); внизу—подобныя верхнимъ украшенія, а на правомъ „полѣ—горшки съ цвѣтами и букеты цвѣтовъ (Единственный эк- „земпляръ—въ сбор. Д. А. Ровинскаго).

„25. Спаситель, распятый на шестиконечномъ крестѣ и окру-

„женный ангелами съ разными орудіями и символами страстей: „вверху—Богъ Саваоѳъ въ облакахъ съ херувимами надъ рай- „скими вратами съ солнцемъ и луной по сторонамъ; внизу слѣва— „четыре евангелиста въ храмѣ, справа — падающая съ лошади „смерть, посѣченая мечемъ и прикованный цѣпью адъ, въ сре- „динѣ — воскресенье мертвыхъ; листовая картинка (размѣръ „12.8×10.1), грав. рѣзцемъ по крѣпкой водкѣ, съ разными над- „писями, виршами и подп.: „рѣзалъ василій“ (въ Олсуфьевскомъ „собр. IX, 1650).

„26. Знаменіе Богородицы съ двумя архангелами по бокамъ, „и съ молитвой внизу; грав. на мѣди въ ½ листа (11.2×6.4), съ „подп.: „ѕрче“ (т. е. 1687) іюля въ л д. (т. е. 30 день) штыховал „василій“ (въ Олсуфьевскомъ собр. XI. 13).

„27. Св. Николай Чудотворецъ, съ подп.: „Василій“.

Андреевъ Лука, серебряный мастеръ.

Въ 1629 г. купленъ у него за 4 рубля 10 алтынъ ковшъ серебряный, вѣсомъ гривенка. Великій Государь Святѣйшій Патріархъ Филаретъ Никитичъ Московскій и всея русіи пожаловалъ тѣмъ ковшомъ Дмитрія Сверчкова за то, что дѣлалъ онъ къ Соборной церкви Успенія пресвятой Богородицы желѣзные затворы къ окошкамъ. (Московскій Архивъ Министерства Юстиціи, Расходныя книги Патріаршаго Казеннаго приказа, книга 3, листъ 255).

Въ томъ же году, 22-го сентября, дѣлалъ онъ серебряный окладъ на образъ пресвятой Богородицы Взыграніе предвѣчнаго Младенца. На этотъ окладъ было дано ему серебра 25 золотниковъ, а по счету новыхъ денегъ 2 рубля 8 алтынъ 2 деньги и, по его росписи, на всякіе мелкіе харчи (матеріалы, какъ-то: буру, квасцы, мыло и т. п.), за золото, уголье, ртуть и финифть— 30 алтынъ 5 денегъ (Тамъ же, листъ 410 об.).

Андреевъ Михаилъ, крестьянинъ Патріаршей слободы Козья Болота, сусальникъ.

Въ 1642-мъ году, 18-го ноября, куплено у него 40 листовъ сусальнаго золота за 10 алтынъ и, кромѣ того, на выработку такихъ же листвъ выдано ему изъ Патріаршей домовой казны 7 золотыхъ. За работу дано ему 7 алтынъ, по 1-му алтыну съ золотого. Дѣлано сусальное золото на деисусные серебряные басемные оклады „что стоятъ у Ризположенья“, (Московскій Архивъ Министерства Юстиціи, Расходныя книги Патріаршаго Казеннаго Приказа, книга 15, листъ 452 об.).

Въ 1643 году, 2-го февраля, дано ему за дѣло 1000 листовъ сусальнаго золота 6 алтынъ 4 деньги и за прибавочное золото за 40 листовъ 10 алтынъ, всего 16 алтынъ 4 деньги. Дѣлано золото

къ цѣвкѣ на деисусные образа въ церковь Ризположенія. (Тамъ же, листъ 452 об.).

Въ томъ же году, 10-го февраля, получено имъ за дѣло басемныхъ окладовъ и вѣнцовъ на три образа разныхъ святыхъ. Образа эти предназначены были для благословенія. (Тамъ же, листъ 458 об.).

28-го мая, того же года, выдано ему 8 алтынъ 4 деньги за выработку 500 листовъ сусальнаго золота, въ томъ числѣ и за прибавочное золото на 20 листовъ. Золото это было имъ сдѣлано также къ деисуснымъ образамъ въ церковь Ризположенія. (Тамъ же, листъ 466 об.).

Артемьевъ Иванъ, мѣщанинъ Новонѣмецкой слободы, серебряный мастеръ.

Въ 1690-мъ году, ноября 6-го, вмѣстѣ съ Андреемъ Капиировымъ Бланкостинымъ, принялъ на себя работу 6-ти серебряныхъ лампадъ къ мѣстнымъ иконамъ въ церковь 12-ти Апостоловъ, изъ домоваго казеннаго серебра, по данному для того образцу. (Московскій Архивъ Министерства Юстиціи, Расходныя книги Патріаршаго Казеннаго Приказа № 137, листъ 127).

Въ 1692-мъ году, въ мартѣ мѣсяцѣ, сдѣлалъ онъ изъ домоваго ефимочнаго серебра чеканный окладъ на десятилистовый образъ Живоноснаго Христова Воскресенія, построенный въ Соборную церковь Успенія пресвятой Богородицы. На окладѣ этомъ имъ вычеканены виноградныя гроздья (грезны), между ними фряжскіе фрукты; къ Спасову образу на той же иконѣ сдѣланы имъ два чеканныхъ вѣнца съ сіяніемъ; въ четырехъ клеймахъ на окладѣ вставлены имъ золотыя таблицы, на которыхъ наведены финифтью Страсти Христовы и Положеніе во гробъ. Къ этому же образу, съ лицевой его стороны, сдѣлалъ онъ серебряный чеканный травчатый окладъ съ трубами. Вѣсу въ образномъ и кіотномъ окладахъ и въ вѣнцахъ, кромѣ угара, оказалось 3 фунта 78 золотниковъ, въ угаръ отчислено серебра 15 золотниковъ. Оба оклада и вѣнцы были имъ вызолочены, при чемъ, вѣнцы были вызолочены сплошь, у образного оклада оставлены невызолоченными только земля и травы, а у кіотнаго травы и трубы. За всю эту работу выдано ему 20 рублей 20 алтынъ 4 деньги. (Московскій Архивъ Министерства Юстиціи, Расходныя книги Патріаршаго Казеннаго Приказа № 143, листъ 137).

Аѳанасьевъ Семенъ, серебряный мастеръ,

Въ 1652-мъ году, сентября 14-го, выдано ему 3 рубля за работу 20-ти образныхъ серебряныхъ окладовъ на пятилистовыя иконы, которые онъ дѣлалъ изъ домоваго казеннаго серебра и за су-

сальное для нихъ золото—„по пяти алтынъ отъ оклада“. Эти оклады, очевидно, онъ дѣлалъ и золотилъ самъ. (Московскій Архивъ Министерства Юстиціи, Расходныя книги Патріаршаго Казеннаго Приказа, книга 34, листъ 156).

14-го же сентября, того же года, выдано ему за золото, ртуть и золоченіе пяти вѣнцовъ на образа пресвятой Богородицы Владимірской, по 4 алтына отъ вѣнца, которые онъ — „отдавалъ золотить“ Образа эти были приготовлены въ запасъ для благословенія. (Тамъ же, листъ 150 об.).

Въ томъ же 1652-мъ году, декабря 4-го, онъ отдавалъ золотить вѣнецъ серебряный сканный „съ финифтом“ и три литыя серебряныя подписи изъ Патріаршей домовой казны на образъ пресвятой Богородицы Владимірской, припасенный для благословенія Государя. Дано ему за золото и за дѣло 10 алтынъ. (Тамъ же, листъ 151 об.).

— 16-го декабря, выдано ему за 975 листовъ сусальнаго золота, по 3 алтына 2 деньги за 100 листовъ, которыми онъ золотилъ въ два листа серебряные канѳарейные оклады на пять большихъ мѣстныхъ иконъ Патріаршей келейной казны. (Тамъ же, листъ 152 об.).

— Декабря 21-го, отдавалъ дѣлать семь образныхъ рѣзныхъ вѣнцовъ изъ Патріаршаго домоваго ефимочнаго серебра на иконы пресвятой Богородицы Владимірской и золотить ихъ „золотомъ изъ воску“. За золото и работу выдано было ему по 12 алтынъ 4 деньги отъ вѣнца. (Тамъ же, листъ 154).

— Декабря 28, отдавалъ дѣлать семь же образныхъ вѣнцовъ на такія же иконы, и золотить „золотомъ изъ сѣры“. Выдано ему по 6 алтынъ отъ вѣнца. (Тамъ же, листъ 154 об.).

Въ 1653-мъ году, генваря 1-го, выдано ему за работу восьми окладовъ штилистовыхъ съ трубами „за дѣло и за сусальное золото“ по 7 алтынъ 2 деньги за каждый окладъ, и 16-ти окладовъ пятилистовыхъ, по 5 алтынъ за каждый. (Тамъ же, листъ 156.)

— Генваря 9-го, дано ему 1 рубль 16 алтынъ 4 деньги за ртуть, сусальное золото и золоченье серебряныхъ рѣзныхъ вѣнцовъ на 15 иконъ: Похвалы пресвятой Богородицы, пресвятой Богородицы съ тремя святителями Московскими, трехъ святителей Московскихъ, Петра чудотворца и Филиппа чудотворца. Эти вѣнцы онъ *отдавалъ* золотить. (Тамъ же, листъ 155 об.).

— Генваря 21-го, выдано ему 2 рубля 5 алтынъ 4 деньги за 12 рѣзныхъ серебряныхъ вѣнцовъ на иконы пресвятой Богородицы Владимірской, которые онъ отдавалъ дѣлать изъ Патріаршаго до-

мового казеннаго серебра и золотить изъ сѣры. (Тамъ же, листъ 155 об.).

— Февраля 20-го, уплачено ему 1 рубль 23 алтына 2 деньги за евангелистовъ серебряныхъ канѳаренныхъ на печатное напрестольное „ветчаное евангеліе“, которые у него взяты въ обмѣнъ на старыхъ ветхихъ серебряныхъ же евангелистовъ, снятыхъ съ того же евангелія и, вмѣстѣ съ тѣмъ, за крестъ деревянный благословящій, обложенный серебрянымъ басемнымъ окладомъ. Евангеліе это и крестъ посланы со старцемъ Сергіемъ на Патріаршій насадъ, для Астраханскаго судового хода. (Тамъ же, листъ 156).

— Апрѣля 4-го, выдано ему за золото, ртуть и золоченье пяти серебряныхъ рѣзныхъ вѣнцовъ на образа пресвятой Богородицы Владимірской, которые онъ отдавалъ золотить,—25 алтынъ. (Тамъ же, листъ 158).

— Апрѣля 8-го, получилъ за сусальное золото и работу восьми серебряныхъ басемныхъ шестилистовыхъ окладовъ безъ трубъ и 12-ти окладовъ пятилистовыхъ безъ трубъ же 3 рубля 11 алтынъ 4 деньги. Дѣлалъ онъ эти оклады изъ казеннаго домоваго серебра. (Тамъ же, листъ 158 об.).

— Апрѣля 22-го, выдано ему 16 алтынъ за позолоту четырехъ серебряныхъ рѣзныхъ вѣнцовъ на образа пресвятой Богородицы Владимірской, которые онъ отдавалъ золотить. (Тамъ же, листъ 159).

— Мая 24-го, получилъ 4 рубля съ полтиною за 6 окладовъ басемныхъ съ трубами и 10 окладовъ басемныхъ шестилистовыхъ безъ трубъ.

— Въ тотъ же день получено имъ 1 рубль 16 алтынъ 4 деньги за золоченье двухъ сканныхъ вѣнцовъ съ финифтью на иконы пресвятой Богородицы Владимірской и пресвятой Богородицы Взыграніе предвѣчнаго Младенца, по 10 алтынъ отъ вѣнца, и за золоченье рѣзныхъ вѣнцовъ на три иконы: пресвятой Богородицы съ тремя святителями Московскими, Митрополита Московскаго Петра и Митрополита Филиппа. (Тамъ же, листъ 160).

— Іюня 24-го, уплачено ему за работу и золоченье двѣнадцати рѣзныхъ вѣнцовъ на образа пресвятой Богородицы Владимірской, которые онъ отдавалъ сдѣлать изъ домового ефимочнаго серебра, 2 рубля 10 алтынъ 4 деньги. (Тамъ же, листъ 161 об.).

— Іюля 13-го, уплачено ему 4 рубля 30 алтынъ за работу и золоченье десяти окладовъ шестилистовыхъ безъ трубъ, которые онъ дѣлалъ изъ казеннаго серебра. (Тамъ же, листъ 162).

— Августа 2-го, выдано ему за золоченье рѣзныхъ вѣнцовъ

и подписей на 5 иконъ святого Митрополита Филиппа, которые онъ отдавалъ золотить, 23 алтына 2 деньги. (Тамъ же, листъ 163).

— Сентября 25-го, дано ему 2 рубля 5 алтынъ 2 деньги за работу 12-ти образныхъ вѣнцовъ пресвятой Богородицы Владимірской, которые онъ отдавалъ дѣлать. (Московскій Архивъ Министерства Юстиціи, Расходныя книги Патріаршаго Казеннаго Приказа, книга 36, листъ 251 об.).

— Октября 2-го, уплачено ему за работу и сусальное золото за сдѣланные имъ семь басемныхъ окладовъ, по 7 алтынъ 2 деньги отъ оклада. (Тамъ же, листъ 252).

— Ноября 26-го, выдано ему за сдѣланные имъ 20 серебряныхъ басемныхъ шестилистовыхъ окладовъ безъ трубъ, по 6 алтынъ 2 деньги за окладъ. (Тамъ же, листъ 253 об.).

— Декабря 20-го, получено имъ за работу 20 окладовъ басемныхъ пятилистовыхъ безъ трубъ, по 5 алтынъ за каждый окладъ. (Тамъ же, листъ 254).

Въ 1654-мъ году, генваря 11-го, уплачено ему за работу 12-ти рѣзныхъ серебряныхъ вѣнцовъ на иконы пресвятой Богородицы Владимірской и золоченье ихъ „изъ сѣры“, 2 рубля 5 алтынъ 2 деньги. (Тамъ же, листъ 254 об.).

— Генваря 20-го, вывѣсилъ онъ въ Серебряномъ ряду на Патріархово ефимочное серебро евангелистовъ и застежки серебряные золоченые на евангеліе напрестольное печатное въ десть, которое находилось въ церкви Трехъ Святителей Московскихъ, на Патріаршемъ дворѣ на сѣняхъ. Выдано ему въ уплату за работу и за золоченье тѣхъ евангелистовъ и застежекъ 5 рублей. (Тамъ же, листъ 254).

— Генваря 28-го, выдано ему 3 рубля 26 алтынъ 4 деньги за то, что онъ сдѣлалъ 20 окладовъ серебряныхъ шестилистовыхъ басемныхъ. (Тамъ же, листъ 255).

— Марта 18-го, уплачено ему 1 рубль 8 алтынъ 4 деньги за 6 рѣзныхъ вѣнцовъ на образъ пресвятой Богородицы Владимірской, которые онъ отдавалъ дѣлать и золотить. (Тамъ же листъ 257).

— Апрѣля 17-го, вывѣсилъ онъ въ Серебряномъ ряду на ефимочное серебро серебряныхъ рѣзныхъ евангелистовъ на печатное напрестольное евангеліе, которому назначено быть въ селѣ Владыкинѣ въ новой церкви пресвятой Богородицы Иверской. Выдано ему въ уплату за дѣло и за золото 5 рублей съ полтиною. (Тамъ же, листъ 258 об.).

— Апрѣля 26-го, выдано ему 2 рубля 10 алтынъ за золото, ртуть и открасъ при золоченьѣ двухъ сканныхъ большихъ вѣнцовъ и 33-хъ мѣстъ серебряныхъ вѣнчиковъ и подписей серебря-

ныхъ же рѣзныхъ на 8 иконъ Спасовыхъ и Богородичныхъ и разныхъ святыхъ, которые онъ отдавалъ золотить. Иконы эти были припасены для благословенія Государя при возвращеніи его изъ похода въ Троице-Сергіеву Лавру, называвшагося обычно Троицкимъ походомъ. (Тамъ же, листъ 260).

— Мая 9-го, дано ему 5 рублей 20 алтынъ за 30 сдѣланныхъ имъ басемныхъ окладовъ, изъ которыхъ 10 окладовъ съ трубами, 10 шестилистовыхъ безъ трубъ и 10 пятилистовыхъ. (Тамъ же, листъ 261).

— Іюля 5-го, дано ему 4 рубля 30 алтынъ за работу 30-ти же окладовъ, изъ которыхъ 10 окладовъ шестилистовыхъ безъ трубъ и 20 пятилистовыхъ. (Тамъ же, листъ 261).

— Іюля 19-го, дано ему 1 рубль 6 алтынъ 4 деньги на золото, ртуть и въ уплату за золоченье застежекъ и жуковъ серебряныхъ сквозныхъ въ четырнадцати мѣстахъ на Патріархову келейную книжицу Новый Завѣтъ, кіевской печати, въ четверть листа, по обрѣзу золоченую и оболоченную червчатымъ бархатомъ. (Тамъ же, листъ 262).

— Іюля 17-го, уплачено ему за работу шести рѣзныхъ образныхъ серебряныхъ вѣнцовъ на образа пресвятой Богородицы Владимірской 1 рубль 2 алтына 4 деньги. (Тамъ же, листъ 262 об.).

Въ 1655-мъ году нѣсколько заказовъ исполняетъ жена его Ѳеклица Иванова.

— Апрѣля 11, выдано ей за золото и дѣло шести серебряныхъ басемныхъ шестилистовыхъ окладовъ безъ трубъ 3 рубля. (Московскій Архивъ Министерства Юстиціи, Расходныя книги Патріаршаго Казеннаго Приказа, книга 38, листъ 90 об.).

— Апрѣля 14-го, уплачено ей за выработку изъ 10 золотыхъ домовой казны, выданныхъ мужу ея въ 162-мъ году, тысячи листовъ сусальнаго золота, по пяти алтынъ съ золотого. (Тамъ же, листъ 91).

Баженовъ Иванъ, Государевъ судовой мастеръ.

Въ 1643-мъ году, декабря 14-го, выковалъ по указу Патріарха золотую братину. За работу дано ему 2 рубля 16 алтынъ 4 деньги. (Московскій Архивъ Министерства Юстиціи, Расходныя книги Патріаршаго Казеннаго Приказа, № 18, листъ 217 об.).

Бланкостинъ Андрей Кашпировъ, иноземецъ, золотого и серебрянаго дѣла мастеръ.

Въ 1686-мъ году, въ октябрѣ и ноябрѣ, сдѣлалъ онъ въ ризную святѣйшаго Патріарха казну изъ ризничнаго и домоваго казеннаго серебра трикиріи—троесвѣщеніе и двоесвѣщеніе (трикирій и дикирій) съ греческаго образца. У трикиріевъ сдѣланы

имъ круглые поддоны, съ выгибными на нихъ дужками, на которыхъ вычеканены репейки; рожки и трубки для вставки свѣчъ сдѣланы имъ чеканные, а блюдца къ трубкамъ ложчатыя; вѣсу въ трикиріи 1 фунтъ 42½ золотника, въ дикиріи 1 фунтъ 18 золотниковъ. Трикирій и дикирій позолочены имъ 10-ю казенными золотыми. За работу дано ему 18 рублей и за золоченье 1 рубль.

Къ тѣмъ же трикирію и дикирію сдѣлалъ онъ изъ стараго казеннаго лому—золотыхъ и серебряныхъ дробницъ и креста—10 запонъ, со вставленными въ нихъ изумрудами и яхонтами, и придѣлалъ ихъ къ трикиріямъ; кромѣ того, сдѣлалъ къ трикиріямъ же два четвероконечныхъ креста, съ алмазными и яхонтовыми въ нихъ вставочками, и закрѣпленными на спняхъ двумя лазоревыми яхонтами, четырьмя изумрудами, и на закрѣпкахъ 10-ю зернами гурмышскими; подъ эти кресты сдѣланы имъ два яблочка и двѣ чашки. Вѣсу въ крестахъ, кромѣ угару, камней и жемчугу, 21½ золотникъ, въ крестахъ же и запонкахъ всего 35½ золотниковъ. За работу 10-ти запонокъ дано ему 9 рублей, а двухъ крестовъ—17 рублей. (Московскій Архивъ Министерства Юстиціи, Расходныя книги Патріаршаго Казеннаго Приказа, № 122, листъ 147 об.).

Къ дѣлу этихъ трикирія и дикирія куплено было 31-го октября, того же года, у торговца Серебрянаго ряда Устина Якимова 68 красныхъ яхонтовъ и 48 алмазныхъ искорокъ-вставочекъ, (см. тамъ же, листъ 145 об.) и 5-го ноября, у торговца того же ряда Алмазникова Анисима Дмитріева 4 изумрудныя вставки за 6 рублей и на спни къ крестамъ 4 алмаженыхъ изумруда за 9 рублей съ полтиною и 2 лазоревыхъ яхонта за 9 же рублей съ полтиною. (Тамъ же, листъ 146). Липовый ящикъ для дикирія и трикирія сдѣлалъ и обилъ лазоревымъ сафьяномъ дьяконъ церкви Воскресенія, что въ Кадашевѣ, Тимоѳей Климентовъ. (Тамъ же, листъ 152).

Въ 1687-мъ году, мая 13-го, дано ему 2 рубля за работу изъ казеннаго ефимочнаго серебра большой печати и вырѣзку на ней образа пресвятой Богородицы; печать эта была сдѣлана „печатать листы съ кустодіями“. (Тамъ же, листъ 155).

Въ августѣ, 1688-го года, вычистилъ онъ ковчегъ серебряный у образа пресвятой Богородицы Влахернской,—„которая въ золотомъ окладѣ съ каменьи и запаны“,—находящейся въ Успенскомъ Соборѣ, золотой крестъ благовѣрнаго царя Константина, большой благословящій крестъ изъ церкви 12 Апостоловъ, изъ ризной казны вычистилъ же двѣ Патріаршія короны (митры), два трикирія, рукомойникъ, лохань, двѣ лампады, двѣ ладаницы и 4

кадила, и еще починилъ и вычистилъ предносный предъ святѣйшимъ Патріархомъ крестъ. За эти работы выдано ему 3 рубля 8 алтынъ 2 деньги. (Московскій Архивъ Министерства Юстиціи, Расходныя книги Патріаршаго Казеннаго Приказа, № 127, листъ 139).

Въ августѣ же, „въ лицы поставилъ“ къ празднику Успенія пресвятой Богородицы митру большую, корону большую, корону меньшую, митру паннихидную, починилъ и вычистилъ 2 лампады, откразилъ и отбѣлилъ 4 кадила и сдѣлалъ изъ своего серебра сквозныя петельки къ большому поясу, которымъ святѣйшій Патріархъ опоясывается въ служеніи. За эти работы дано ему 3 рубля 7 алтынъ 2 деньги. (Тамъ же, листъ 157). И, кромѣ того, сдѣлалъ изъ казенной мѣди, по образцу серебряныхъ чарокъ, которыя выдавались на поставецъ къ столамъ въ Крестовую палату, 40 чарокъ„ съ рукоятми“, круглыхъ, вѣсомъ во всѣхъ 19 фунтовъ. Дано ему за работу чарокъ по договору старца Палисія Сійскаго по 8 алтынъ 2 деньги за каждую. (Тамъ же, листъ 235 об.).

Въ томъ же году, въ разныхъ мѣсяцахъ и числахъ, сдѣлано имъ изъ старыхъ серебряныхъ ветхихъ кубковъ, чарокъ, рукомоя и иного мелкаго серебра 12 податочныхъ ложчатыхъ кубковъ „безъ кровель“, на поддонахъ съ бѣлыми репейками и на литыхъ стоянцахъ, съ выгибными на нихъ дугами. Вѣсу въ кубкахъ 9 фунтовъ 51 золотникъ и въ угарѣ 45 золотниковъ. Кубки эти внутри и снаружи онъ вызолотилъ, при чемъ на каждый кубокъ пошло полтретья золотыхъ одинакихъ ($=2^1/_2$); всего ему было выдано изъ домовой казны на позолоту кубковъ 30 золотыхъ, изъ которыхъ $23^1/_2$ золотыхъ пріобрѣтены были въ казну покупкою, а 5 золотыхъ одинакихъ и одинъ полуторный (послѣдніе 6 золотыхъ, вѣсомъ въ полшеста ($5^1/_2$) золотника) сняты съ образа Срѣтенія Господня „который по переписной книгѣ написанъ въ золотомъ окладѣ“. За позолоту этихъ кубковъ и работу дано ему по 3 рубля за кубокъ, всего 36 рублей. (Тамъ же, листъ 238 об.).

— Въ іюнѣ и въ іюлѣ, того же года, сдѣлалъ 12 такихъ же податочныхъ кубковъ, вѣсомъ, кромѣ угара, въ 9 фунтовъ 6 золотниковъ. (Тамъ же, листъ 246 об.).

— Въ августѣ, вновь сдѣлалъ 4 податочныхъ ложчатыхъ кубка, безъ кровель, на поддонахъ со стоянцами, украшенными репейками. Вѣсу въ этихъ послѣднихъ кубкахъ, кромѣ угара, 3 фунта 3 золотника, а въ угоръ пошло 15 золотниковъ. Всѣ четыре кубка онъ позолотилъ домовыми золотыми. За работу и золоченье дано ему по $2^1/_2$ рубля за каждый кубокъ. (Тамъ же, листъ 247 об.).

Въ 1689-мъ году, мая 27-го, отмѣчены слѣдующія его работы:

сдѣлалъ онъ въ ризную казну на новый деревянный стулъ 12 гладкихъ прорѣзныхъ обоймицъ, 8 рѣзныхъ наконечниковъ и двѣ полосы для прибивки къ стулу бархата. Вѣсу въ серебрѣ, кромѣ угару, на украшеніи этого стула оказалось 3 фунта 80 золотниковъ. За работу, въ томъ числѣ и за позолоту четырехъ верхнихъ наконечниковъ, дано ему 6 рублей 10 алтынъ 4 деньги. Укрѣпилъ серебряную оправу на старомъ воскресномъ стулѣ, изъ которой наконечники и полосы для прибивки бархата передѣлалъ вновь. Сдѣлалъ, кромѣ того, 12 петель къ поясу, которымъ святѣйшій Патріархъ опоясывается въ облаченіи, вѣсомъ въ $7^1/_2$ золотниковъ. За послѣднія двѣ его работы и за $7^1/_2$ золотниковъ серебра дано ему 2 рубля 50 копѣекъ. (Московскій Архивъ Министерства Юстиціи, Расходныя книги Патріаршаго Казеннаго Приказа, № 129, листъ 158 об.).

— Августа 22-го, купленъ у него серебряный ложчатый кубокъ съ кровлею, весь золоченый, кромѣ пуговки на кровлѣ, вѣсомъ въ $63^1/_3$ золотника. (Тамъ же, листъ 248 об.).

— Августа 21-го, уплачено ему по 2 рубля 50 копѣекъ за работу каждаго изъ сдѣланныхъ имъ податочныхъ кубковъ, такихъ же, какіе заказаны были ему въ 196-мъ (1688) году. (Тамъ же, листъ 248 об.).

— Августа 31-го, уплачено ему 1 рубль за чистку, открась и починку испорченныхъ мѣстъ паникадила серебрянаго изъ Патріаршей Крестовой палаты. (Тамъ же, листъ 147).

— Въ октябрѣ мѣсяцѣ, того же 1689-го года, сдѣлалъ онъ изъ домовыхъ погребныхъ ветхихъ кубковъ пять новыхъ податочныхъ ложчатыхъ кубковъ, безъ кровель, на поддонахъ, съ стоянцами и литыми на нихъ дужками и съ репейками подъ стоянцами, вѣсомъ въ 5 фунтовъ 13 золотниковъ, и, кромѣ того, изъ стараго серебрянаго разсольника сдѣлалъ новый гладкій бѣлый разсольникъ на поддонѣ, вѣсомъ въ 1 фунтъ 12 золотниковъ. За работу и позолоту кубковъ дано ему по 2 рубля 50 копѣекъ съ фунта, а за работу разсольника 1 рубль. (Московскій Архивъ Министерства Юстиціи, Расходныя книги Патріаршаго Казеннаго Приказа, № 134, листъ 202 об.).

Въ 1690-мъ году, ноября 6-го, уговорился онъ, вмѣстѣ съ мѣщаниномъ серебряникомъ Артемьевымъ Иваномъ сдѣлать изъ домоваго серебра въ церковь 12-ти Апостоловъ, что на Патріаршемъ дворѣ, къ мѣстнымъ иконамъ 6 серебряныхъ лампадъ, по образцу лампады, привезенной изъ Угровскаго Сергіева монастыря. (Московскій Архивъ Министерства Юстиціи, Расходныя книги Патріаршаго Казеннаго Приказа, № 137, листъ 127).

Въ слѣдующемъ 1691-мъ году, сдѣлано было ими въ разныхъ мѣсяцахъ и числахъ изъ домоваго серебра 6 лампадъ, вѣсомъ въ 41 фунтъ 5 золотниковъ, не считая угара, на который было отчислено по 4 золотника на фунтъ. Рисунокъ этихъ лампадъ описанъ въ расходныхъ книгахъ слѣдующимъ образомъ: „лампады круглыя, исподнія чашки гладкія, а на нихъ другія накладныя чеканныя травчатыя прорѣзныя, а подъ чашками травки чеканныя выгибныя, а подъ ними яблочки или кувшинцы круглые, а подъ ними чашки внизъ прорѣзныя съ сіяніемъ, а подъ чашками травки чеканныя выгибныя; на лампадахъ подсвѣчники и блюда гладкіе, цѣпи и на нихъ чашки и кольца, а среди колецъ яблочка—круглыя гладкія, на цѣпяхъ чашки прорѣзныя серебряныя-жъ. У лампадъ гладкія исподнія чаши съ лицевой стороны и подъ ними яблочки, затѣмъ чашки, подсвѣчники, блюдца и „иныя приличныя мѣста“, а также яблочки у цѣпей, они вызолотили казенными золотыми, причемъ на каждую лампаду пошло по 4 золотыхъ одинакихъ. За работу и составы выдано имъ по 2 рубля 20 алтынъ съ фунта, всего 106 рублей 24 алтына 2 деньги. Къ тѣмъ же лампадамъ подъ подсвѣчники ими были сдѣланы мѣдныя блюда, за которыя, считая работу и мѣдь, дано было имъ 1 рубль 23 алтына 2 деньги. (Тамъ же, листъ 130).

Въ томъ же, 1691-мъ году, февраля 11-го, уплачено было Бланкостину по росписи 4 рубля 13 алтынъ 3 деньги за то, что въ генварѣ, того же года, онъ сдѣлалъ изъ казенныхъ домовыхъ ефимковъ чеканное кадило, на поддонѣ, съ двумя рукоятками и кровлею, съ четвероконечнымъ на ней крестомъ, для келейнаго правила святѣйшаго Патріарха. Вѣсу въ этомъ кадилѣ (кацеѣ) 1 фунтъ 68 золотниковъ, работа была оцѣнена по 2 рубля 20 алтынъ съ фунта. (Тамъ же, листъ 170).

Въ 1690—91-мъ г.г. сдѣланы были имъ изъ старыхъ казенныхъ серебряныхъ печатей три новыхъ печати, изъ которыхъ одна печать двойная, для печатанія ею на поповскихъ ставленныхъ грамотахъ, а двѣ другія печати одинарныя. На двусторонней онъ вырѣзалъ съ лицевой стороны образъ пресвятой Богородицы съ предвѣчнымъ Младенцемъ, а съ противоположной—благословляющую руку; на одинарныхъ, для печатанія грамотъ, вырѣзалъ кругомъ подпись. За работу двойной печати дано было ему 3 рубля, а за одинарныя по 1 рублю за каждую. (Тамъ же, листъ 270).

Въ 1691-мъ году, марта 8-го, выдано ему за позолоту своимъ золотомъ стараго серебрянаго кадила 1 рубль 6 алтынъ 4 деньги и за позолоту же цѣпочки, купленной къ панагіи (которая была

только что исправлена П. Елерсомъ), 20 алтынъ. (Тамъ же, листъ 177).

— Августа 31-го, уплачено ему за работу и позолоту пяти серебряныхъ лампадъ, сдѣланныхъ имъ въ іюлѣ и августѣ въ церковь 12-ти Апостоловъ къ мѣстнымъ иконамъ „которыя кругъ столповъ“, вѣсомъ, кромѣ угара и мѣдныхъ блюдъ, въ 12 фунтовъ 14 золотниковъ. Лампады эти описаны въ расходной книгѣ такъ: „чаши у нихъ чеканныя трубчатыя, а подъ ними травки чеканныя выбивныя, а подъ травками яблоки большія круглыя выгибныя жъ, а подъ яблоками репейки, а подъ репейками внизъ чашки ложчатыя, на лампадахъ на мѣдныхъ блюдахъ подсвѣчники и у подсвѣчниковъ блюдца гладкія, на цѣпяхъ верхнія чашки, или *ердани*, чеканныя, а на нихъ кольца и среди цѣпей яблочки гладкія, на лампадахъ подъ серебряными подсвѣчниками блюда мѣдныя. Чаши мѣстами и подъ ними яблоки и нижнія чашки гдѣ пристойно позолочены“. Расцѣнена работа этихъ лампадъ по 2 рубля 20 алтынъ съ фунта. Тамъ же, листъ 136.

Ноября 4-го, выдано ему 17 рублей за то, что онъ сдѣлалъ въ ризную казну изъ своего серебра на новый ковчегъ (ящикъ) для новопостроенной митры святѣйшаго Патріарха отворныя петли и закладку съ пробоемъ чеканныя, на крышку чеканный репей и скобу и къ дну 4 гладкія круглыя подножки. Вѣсу въ этихъ приборахъ ящика 1 фунтъ 84 золотника. (Московскій Архивъ Министерства Юстиціи, Расходныя книги Патріаршаго Казеннаго Приказа, № 143, листъ 155).

— Въ ноябрѣ же, сдѣлалъ изъ старой казенной посуды и ефимочнаго серебра 6 податочныхъ ложчатыхъ кубковъ, безъ кровель, съ отливными душками и репейками, припаянными на поддонахъ подъ стоянцами; за работу и позолоту двухъ изъ этихъ кубковъ большого размѣра, вѣсомъ оба въ 2 фунта 35 золотниковъ, дано ему по 3 рубля съ кубка, а за работу четырехъ остальныхъ кубковъ меньшаго размѣра дано ему по 2 рубля 50 копѣекъ съ кубка. (Тамъ же, листъ 261 об.).

Въ 1692-мъ году, въ февралѣ мѣсяцѣ, выданы ему деньги за слѣдующія его работы: сдѣлалъ въ ризную казну къ саккосу св. Патріарха 24 колокольца, вѣсомъ въ $66^1/^2$ золотниковъ, и позолотилъ ихъ изъ воску, за серебро и за позолоту получено имъ по гривнѣ за золотникъ; сдѣлалъ къ панагіи кольчатую цѣпочку, вѣсомъ въ 15 золотниковъ, за работу и серебро дано ему по 4 алтына за золотникъ; да починилъ и позолотилъ крестъ на трикиріи (Тамъ же, листъ 161 об.).

Кромѣ того, выдано ему по росписи:—за работу серебряной

вызолоченной цѣпочки къ панагіи, вѣсомъ въ $12^1/_2$ золотниковъ, по 4 алтына съ золотника;—за придѣлку серебряныхъ вызолоченныхъ наконечниковъ къ золотой панагійной цѣпочкѣ.—6 алтынъ 4 деньги. (Тамъ же, листъ 168.)

— Въ мартѣ мѣсяцѣ, сдѣлалъ онъ изъ казеннаго серебра 4 пряжки и 4 наконечника къ шелковымъ подпругамъ у ослячьяго новаго сѣдла и къ шелковой ослячьей же новой уздѣ 3 пряжки, 3 наконечника, 4 репейка, 4 заудильника и къ поводу три обоймицы, вѣсомъ въ 2 фунта 36 золотниковъ, считая въ томъ числѣ и серебряные гвозди. За работу дано ему по 2 рубля 20 алтынъ съ фунта и за позолоту и золото полтора рубля. (Тамъ же, листъ 269 об.).

— Іюня 3-го, того же года, записано, что договорился онъ въ Патріаршемъ казенномъ приказѣ передъ казначеемъ старцемъ Паисіемъ Сійскимъ и передъ Андреемъ Денисовичемъ Владыкинымъ сдѣлать изъ домового казеннаго серебра въ Соборную церковь Успенія пресвятыя Богородицы лампады передъ мѣстными иконами, сколько св. Патріархъ укажетъ, противъ образца, какія лампады сдѣланы имъ же въ церковь 12-ти Апостоловъ, или какимъ образцомъ свят. Патріархъ укажетъ. И тѣ лампады, которыя будутъ имъ сдѣланы, онъ долженъ былъ вызолотить казеннымъ домовымъ золотомъ, какъ святѣйшій Патріархъ укажетъ. За работу и позолоту, сколько ея будетъ, назначено ему при этомъ 2 рубля 20 алтынъ съ фунта и дано въ задатокъ 50 рублей, а остальныя деньги указано выдавать „смотря по дѣлу“. (Тамъ же, листъ 143).

— Въ томъ жѳ году, въ разныхъ мѣсяцахъ, сдѣлалъ онъ въ Соборную церковь Успенія пресвятой Богородицы „передъ мѣстныя иконы“ двѣ серебряныя круглыя лампады, противъ образца, каковы лампады въ церкви 12 Апостоловъ, что въ домѣ святѣйшаго Патріарха, вѣсомъ, кромѣ угару, въ одной 27 фунтовъ $23^1/_2$ золотника, въ другой 26 фунтовъ 72 золотника. Описаніе этихъ лампадъ совершенно совпадаетъ съ описаніемъ 6-ти лампадъ, сдѣланныхъ имъ въ 1691-мъ году въ церковь 12-ти Апостоловъ, съ тѣмъ только маленькимъ отличіемъ, что на этотъ разъ вмѣсто гладкихъ яблочекъ на цѣпяхъ сдѣланы „лица отливные“. Тогда же сдѣлана имъ еще серебряная лампада „передъ Спасовъ образъ, что въ верхнемъ тяблѣ“ въ церковь 12-ти Апостоловъ, вѣсомъ въ $5^1/_2$ фунтовъ. Лампада эта въ расходныхъ книгахъ описана такъ: „лампада круглая, а подъ нею травки чеканныя выгибныя, а подъ нею яблочки круглыя, а подъ ними внизъ чашка прорѣзная съ сіяніемъ а подъ нею репеекъ чеканный; на лампадѣ блюдо и на блюдѣ подсвѣчники и подъ подсвѣчниками блюда маленькія гладкія, а

у лампады цѣпи кольчатыя, среди цѣпей яблочки круглыя гладкія, а на цѣпяхъ ердань чеканная. Всѣ эти лампады были имъ „въ приличныхъ мѣстахъ“ позолочены, у цѣпей яблочки и лица и подсвѣчники и блюда позолочены же „поясками“, т. е. поперечными полосками. (Тамъ же, листъ 140 об.).

— Въ іюлѣ и августѣ, сдѣланы имъ изъ домоваго серебра въ Соборъ Успенія пресвятыя Богородицы „предъ мѣстныя иконы“ двѣ лампады, вѣсомъ одна въ 35 фунтовъ 31 золотникъ, а другая въ 33 фунта 72 золотника. Рисунокъ этихъ лампадъ нѣсколько отличается отъ предыдущихъ въ томъ, что у этихъ лампадъ нѣтъ исподнихъ гладкихъ чашъ. Описаны онѣ въ расходныхъ книгахъ такъ: „лампады круглыя, чеканныя, по нимъ вычеканены травы, а подъ ними травы чеканныя выгибныя, а подъ травами яблоки круглыя гладкія, а подъ яблоками чашки внизъ прорѣзныя съ сіяніемъ, а подъ чашками яблочки круглыя гладкія; на лампадахъ блюда и на нихъ подсвѣчники съ малыми блюдцами гладкія; у лампадъ по четыре цѣпи кольчатыхъ, а среди нихъ лица отливныя, а поверхъ цѣпей ердани чеканныя, у нихъ кольца гладкія“. Вторая изъ этихъ лампадъ была позолочена „въ приличныхъ мѣстахъ“, а первая оставлена незолоченою. За работу первой незолоченой лампады дано ему по 2 рубля 20 копѣекъ съ фунта, а второй—вызолоченной, согласно заключенному ранѣе договору, дано 2 рубля 20 алтынъ съ фунта, т. е, на 10 копѣекъ съ фунта серебра дешевле. (Тамъ же, листъ 147).

— Въ сентябрѣ и октябрѣ, того же 1692-го года, сдѣлалъ онъ изъ Соборнаго казеннаго серебра въ Соборъ Успенія пресвятыя Богородицы къ мѣстнымъ же иконамъ лампаду, подобную предыдущимъ, вѣсомъ въ 34 фунта безъ двухъ золотниковъ. За работу выдано ему 2 рубля 50 копѣекъ, слѣдовательно лампада вызолочена не была. (Московскій Архивъ Министерства Юстиціи Расходныя книги Патріаршаго Казеннаго Приказа № 147, листъ 136).

— Въ декабрѣ, сдѣлана имъ въ тотъ же Успенскій Соборъ одинаковая по рисунку съ предыдущими серебряная незолоченая лампада, вѣсомъ въ 30 фунтовъ 47 золотниковъ. (Тамъ же, листъ 139).

Въ 1693-мъ году, въ февралѣ и мартѣ, сдѣлана имъ еще лампада къ мѣстнымъ иконамъ, одинаковая по рисунка съ предыдущими, съ тѣмъ только незначительнымъ отличіемъ, что находящееся подъ нижнею прорѣзною съ сіяніемъ чашкою круглое гладкое яблоко было сдѣлано „съ петелькою«. Вѣсу въ этой лампадѣ 31 фунтъ 33 золотника. (Тамъ же, листъ 142 об.).

— Въ іюлѣ, того же года, сдѣлана имъ по образцу прежнихъ

новая лампада въ Успенскій Соборъ, вѣсомъ въ 26 фунтовъ 56 золотниковъ. (Тамъ же, листъ 149).

— Въ томъ же году, въ разныхъ мѣсяцахъ и числахъ, произведены имъ слѣдующія небольшія работы; починилъ и позолотилъ онъ вновь серебряный крестъ, который возятъ въ походахъ предъ святѣйшимъ Патріархомъ,—(крестъ этотъ подробно описанъ въ расходной книгѣ № 152, листъ 159-й),—починилъ и позолотилъ крюкъ отъ „низаной“ палицы, и сдѣлалъ серебряныя гвозди въ прибавку къ старымъ на ризничій старый воскресный разгибной деревянный стулъ, покрытый домовымъ новымъ тогда бархатомъ (Тамъ же, листъ 182).

— Сентября 25-го, куплено у него за 30 рублей къ Патріарху въ верхнія келіи зеркало въ стеклянной рамѣ, вышиною въ $^1/_4$ аршина, шириною въ 1 аршинъ, а самое стекло въ вышину 1 аршинъ, а въ ширину $^3/_4$ аршина. На рамѣ у этого зеркала 4 стеклянныхъ травчатыхъ наугольника и на срединахъ каждой стороны „4 штучки травчатыя же стеклянныя“; кромѣ того, „посреди рамъ кругомъ кайма веревочкою стеклянная же“. (Московскій Архивъ Министерства Юстиціи Расходныя, книги Патріаршаго Казеннаго Приказа № 152, листъ 175).

— Въ сентябрѣ и октябрѣ, сдѣлана имъ въ Успенскій Соборъ къ мѣстнымъ иконамъ, „противъ прежнихъ лампадъ“, серебряная лампада, вѣсомъ въ 27 фунтовъ 28 золотниковъ. Въ угарѣ при работѣ этой лампады показано имъ 1 фунтъ 13 золотниковъ. За работу ему было уплачено по обычной расцѣнкѣ—по 2 рубля 50 копѣекъ (по два съ полтиною) съ фунта. (Тамъ же, листъ 140).

— Октября 23-го, уплачено ему 5 рублей за то, что онъ сдѣлалъ въ 201-мъ (1693) году изъ казеннаго серебра „двои Евангелисты съ застежками рѣзными, да къ нижнимъ доскамъ наугольники съ срединами прорѣзные“, вѣсомъ въ 2 фунта 17 золотниковъ, на два напрестольныя дестевыя Евангелія и позолотилъ ихъ пятью казенными золотыми. Евангелія эти были построены въ домовыя вотчины Патріарха: въ село Владыкино, въ церковь Рождества пресвятыя Богородицы и въ село Троицкое-Голенищево, въ церковь пресвятой Троицы. За работу евангелистовъ, наугольниковъ и застежекъ на каждое Евангеліе дано ему 2 рубля, а за позолоту ихъ съ пяти золотыхъ 1 рубль. (Тамъ же, листъ 138). Сравнивая расцѣнку работы серебряныхъ накладокъ на эти Евангелія съ расцѣнкою работы серебряныхъ лампадъ въ Успенскій Соборъ съ каждаго выработаннаго фунта серебра, мы видимъ, что работа накладокъ на Евангелія стоила приблизительно на 55 копѣекъ дешевле. Такая значительная разница цѣнъ можетъ быть объяс-

3752/13

нена только примѣненіемъ штампа къ выбивкѣ евангелистовъ, который значительно сокращалъ затрату труда и времени.

Въ тотъ же день, уплачено ему еще за слѣдующія работы: передѣлалъ съ прибавкою 6-ти золотниковъ серебра „серебряное копейце“ у посоха святѣйшаго Патріарха, сдѣланнаго въ 201-мъ году Спиридономъ Ѳедоровымъ, починилъ поддонъ и придѣлалъ новую гайку къ серебряному кадилу изъ церкви 12-ти Апостоловъ. (Тамъ же, листъ 149 об.).

— Октября 25-го, выдано ему 1 рубль 40 алтынъ 4 деньги за то, что онъ сдѣлалъ изъ своего серебра въ келью святѣйшаго Патріарха цѣпочку къ ароматничку, вѣсомъ въ 3 золотника, двѣ петельки къ счетамъ и крючекъ — указную спичку, вѣсомъ въ 12 золотниковъ, и ободокъ къ посоху, вѣсомъ въ 1 золотникъ. Въ этомъ случаѣ за работу было дано ему по 4 алтына съ золотника, (что равняется 11 рублямъ 14 алтынамъ съ фунта серебра). (Тамъ же, листъ 175).

Въ 1694-мъ году, апрѣля 3-го, куплена у него столовая серебряная перешница, на четырехъ подножкахъ, сдѣланная коробочкою съ покрышкою; по коробочкѣ кругомъ и по крышкѣ бѣлыя рѣзныя травы, а земля (фонъ) позолочена; на покрышкѣ гладкая золоченая скобка; у коробочки петелька запорная и пробоецъ гладкіе; внутри коробочки, гдѣ класть „збитен“ пять треугольныхъ ящичковъ и въ серединѣ ихъ шестой круглый ящичекъ, въ которомъ положена терочка серебряная золоченая; вѣсу въ коробочкѣ 2 фунта безъ 3-хъ золотниковъ. „А тое коробочку со всякимъ сбитнемъ святѣйшій Патріархъ указалъ въ столы когда впредь будутъ въ Крестовой палатѣ ставить на столъ передъ собою святѣйшимъ Патріархомъ“. За эту коробочку дано ему по $12^1/_2$ рублей за фунтъ, всего 24 рубля 20 алтынъ 2 деньги. (Тамъ же, листъ 229 об.).

— Въ іюлѣ мѣсяцѣ, того же года, сдѣлалъ онъ изъ Соборнаго серебра въ Успенскій Соборъ „предъ образъ Распятіе Господне, что у лѣваго столпа“ серебряную вызолоченную лампаду, вѣсомъ въ 6 фунтовъ $62^1/_2$ золотника. Въ расходныхъ книгахъ эта лампада описана такъ: „лампада круглая чеканная, по ней вычеканены травы, подъ лампадою чашка внизъ прорѣзная съ сіяніемъ, на лампадѣ блюдо, а на блюдѣ подсвѣчники—гладкіе, у лампады три цѣпи кольчатыя, среди цѣпей яблочки круглыя гладкія, поверхъ цѣпей ердань чеканная“. За работу и позолоту этой лампады дано ему по предыдущей для такихъ же работъ расцѣнкѣ, т. е. по 2 рубля 20 алтынъ съ фунта. (Тамъ же, листъ 146 об.).

— Кромѣ того, сдѣланъ имъ же серебряный окладъ на большое напрестольное Евангеліе, построенное и посланное потомъ по

Крестъ предносный Патріарха Адріана, работы Андрея Кашпирова Бланкостина 1694 г. Запоны и вѣнецъ съ сіяніемъ работы П. Елерса.

указу святѣйшаго Патріарха въ Іерусалимъ, въ Храмъ Живоноснаго Воскресенія Христова, ко гробу Господню, вѣсомъ въ 11 фунтовъ 2 золотника, и позолоченный 30-ю золотыми. Окладъ этотъ состоялъ изъ слѣдующихъ частей: на средину Распятіе Господне и Евангелисты и къ нижней доскѣ наугольники съ срединою и застежки чеканныя, къ верхней доскѣ обоймица гладкая съ зубчиками, на которой вырѣзана надпись, и къ той же (верхней) доскѣ четыре гладкихъ трубы, у которыхъ по угламъ и по срединамъ литые херувимы. За работу этого оклада дано ему по 6 рублей съ фунта и за золоченье по 2 гривны съ золотого. Въ уплату за работу этого оклада было дано ему, между прочимъ, 10 рублей изъ Патріаршаго разряда, куда эти деньги поступили „по обложенію на искупленіе Гроба Господня". (Тамъ же, листъ 148).

Въ іюлѣ и августѣ, того же года, сдѣлалъ онъ изъ домового серебра въ ризную казну серебряный окладъ на деревянный четвероконечный крестъ, который носили передъ святѣйшимъ Патріархомъ на выходахъ и въ походы; по краямъ этого креста онъ сдѣлалъ каемочку веревочкою, у перекрестія, по угламъ креста, сіяніе; на крестѣ съ одной стороны Распятіе Господне чеканное, около Распятія слѣва и справа вычеканилъ подпись Іис. Хс, а надъ Распятіемъ помѣстилъ серебряную бѣлую табличку, съ черневою на ней подписью: Іисусъ Назарянинъ царь Іудейскій. На томъ же крестѣ „въ возглавіи, въ подножіи и по сторонамъ закрѣплены имъ 4 золотыя запоны, которыя запоны въ прошломъ 210 году въ іюлѣ мѣсяцѣ дѣлалъ изъ домоваго золота иноземецъ Петръ Ивановъ сынъ Елерсъ". (Описаніе запонъ въ работахъ Елерса, тамъ же и описаніе вѣнца надъ Распятіемъ). На другой сторонѣ креста имъ вычеканены Страсти Христовы, а „въ возглавіи, въ подножіи и по сторонамъ", четыре евангелиста. Крестъ этотъ кругомъ вызолоченъ Елерсомъ„ запарнымъ золотомъ". Подъ крестомъ 4 золоченыхъ лица херувимовъ, а подъ лицами гладкое золоченое яблоко „тюльпанцемъ"; на яблокѣ прикрѣплены винтиками бѣлыя чеканныя накладныя травы, а подъ яблокомъ припаяна чеканная же золоченая травка. На рукояти креста 4 трубки съ золочеными долинками, между трубками три яблока, съ вычеканеными на нихъ травками; надъ яблоками и подъ ними выгибныя чеканныя бѣлыя травки. Подъ посохомъ гладкое яблоко „грушкою", наполовину золоченое, съ чеканною надъ нимъ травкою. Вѣсу въ этомъ крестѣ, кромѣ дерева, запанъ и вѣнца, 5 фунтовъ 18 золотниковъ. За работу и позолоту дано ему 30 рублей. (Тамъ же, листъ 159—160). Крестъ этотъ хранится въ Москвѣ, въ Патріаршей ризницѣ.

— Октября 15-го, выдано ему за 2 фунта мѣдной посеребреной тонкой проволоки, по 1 рублю 26 алтынъ 4 деньги за фунтъ. Проволока эта была имъ куплена для того, чтобы низать на нее „хрустальное каменье“ къ серебряному паникадилу, которое онъ въ это время дѣлалъ въ Успенскій Соборъ (Московскій Архивъ Министерства Юстиціи, Расходныя книги Патріаршаго Казеннаго приказа, № 156, листъ 139).

Въ то же время, онъ дѣлалъ въ Успенскій Соборъ, вмѣсто стараго мѣднаго, обнизаннаго хрусталемъ, паникадила, съ двуглавымъ орломъ наверху стержня, (вѣсу въ орлѣ было 92 золотника), новое серебряное круглое паникадило, „противъ ознаменки, каково назнаменено на бумагѣ“. Въ расходныхъ книгахъ паникадило это описано такъ: „паникадило... круглое; у паникадила три яблочка круглыя, гладкія, а поверхъ паникадила крестъ четвероконечный; вокругъ нижняго большого яблока десять перъ (перьевъ) отливныхъ, съ откосами до верхняго яблока, а на перьяхъ противъ нижняго яблока подсвѣчники съ блюдцами серебряные же; подъ паникадиломъ кольцо гладкое“. У этого паникадила крестъ и яблоко и кольцо сплошь, а у блюдцевъ и у подсвѣчниковъ края были имъ позолочены 10-ю казенными и 4-мя своими золотыми. Вокругъ яблокъ, на перьяхъ, блюдцахъ, откосахъ и подъ паникадиломъ навѣшены были имъ на мѣдной проволокѣ 45 хрусталей большихъ, 408 среднихъ, 1270 мелкихъ и 408 маленькихъ, въ числѣ послѣднихъ хрусталей было 18 сережныхъ. Новосдѣланное паникадило было привѣшено въ Успенскомъ Соборѣ передъ образомъ Спасовымъ „что въ Деисусѣ“. (Тамъ же, листъ 141).

— Въ ноябрѣ, того же года, дано ему 1 рубль 20 алтынъ 4 деньги за слѣдующія его работы: починилъ онъ у домоваго казеннаго финиковаго посоха старое верхнее серебряное чеканное яблоко и отбѣлилъ 4 другія яблока съ того же посоха и наконечникъ; кромѣ того, сдѣлалъ новое яблоко съ трубкою и наконечникъ съ чернью на келейный деревянный черный посошокъ Патріарха изъ старыхъ такихъ же серебряныхъ украшеній, снятыхъ съ того же чернаго „эбового“ посошка. (Тамъ же, листъ 241).

Въ 1695-мъ году, въ генварѣ, февралѣ и мартѣ, сдѣлалъ онъ въ Успенскій Соборъ къ образу пресвятой Богородицы Петровской кіотъ гладкій съ затворами, вѣсомъ въ 10 фунтовъ 28 золотниковъ. Кіотъ этотъ въ расходныхъ книгахъ описанъ такъ: „кіотъ съ затворами гладкій, поверхъ кіота и подъ кіотомъ таблицы гранью гладкія жъ, на таблицы сдѣлалъ и прикрѣпилъ двѣ же таблицы чеканныя сквозныя, а на нихъ вычеканены: на верхней корона и травы, на нижней травы, и на затворахъ вокругъ архангеловъ (съ

внутренней стороны) каймы кругомъ чеканныя же, травчатыя, сквозныя, а на верхнихъ поляхъ вычеканены лица херувимовъ, а на таблицахъ гладкихъ на срединахъ въ кругахъ вырѣзалъ и навелъ чернью — на верхней образъ пр. Троицы, а на затворахъ образы свв. архангеловъ Михаила и Гавріила, а на нижней таблицѣ подпись: *сию икону живописа дней своихъ святый Петръ Митрополит всеа росиі чудотворец, киот же сиі устроен при святѣйшемъ киръ Адріане архіепископе Московскомъ Патріархе лѣта* ҂зсг *мѣсяца Марта в день*". Подъ чеканными накладками, таблицами и на затворахъ подъ каймами гладкій окладъ кіота былъ имъ же вызолоченъ. (Тамъ же, листъ 143).

— Въ мартѣ, того же года, сдѣлалъ онъ чеканный золотой окладъ на образъ пресвятой Богородицы Петровской въ тотъ же Успенскій Соборъ, вѣсомъ, кромѣ угара, въ 1 фунтъ $46^1/_2$ золотниковъ, и къ тому же образу серебряный гладкій ободокъ, вѣсомъ въ 1 фунтъ. За работу золотого оклада дано ему по 4 алтына 4 деньги съ золотника, а за работу серебрянаго ободка $1^1/_2$ рубля. (Тамъ же, листъ 145).

— Въ апрѣлѣ, сдѣлалъ двѣ печати, которыми печатаютъ грамоты съ кустодіями, вѣсомъ въ обѣихъ 54 золотника. За работу печатей дано ему по 3 деньги съ золотника. (Тамъ же, листъ 250).

Нѣсколько ранѣе, были отчищены и откршены имъ 4 старыхъ серебряныхъ кубка съ кровлями. Эти кубки были приготовлены „въ подносъ" боярину князю Борису Алексѣевичу Голицыну и окольничему Михаилу Ивановичу Глѣбову за то „что они въ нынѣшнемъ 203-мъ (1695) году въ цвѣтоносную недѣлю (Вербное воскресенье) подъ святѣйшимъ Патріархомъ осля вели". За чищенье и открасъ дано ему по гривнѣ съ кубка. (Тамъ же, листъ 359).

— Въ августѣ, того же года, сдѣлана имъ кольчатая цѣпочка къ келейной панагіи святѣйшаго Патріарха, вѣсомъ въ $6^1/_2$ золотниковъ. (Московскій Архивъ Министерства Юстиціи, Расходныя книги Патріаршаго Казеннаго Приказа, № 160, листъ 161).

Въ 1696-мъ году, ноября 26-го, куплено у него въ ризную казну серебряное кадило, вѣсомъ въ 1 фунтъ 33 золотника. У кадила,—какъ записано въ расходной книгѣ,—„поддонъ чеканный, а верхъ гладкій, на немъ травы и херувимы накладные, чеканные, прорѣзные, поверхъ кадила крестъ гладкій четвероконечный, у кадила поддонъ мѣстами, а верхъ подъ чеканными травами и крестъ золочены сплошь, цѣпи съ кольцами и верхняя чашка и кольца бѣлыя". За кадило дано ему 16 рублей 25 алтынъ 4 деньги. (Московскій Архивъ Министерства Юстиціи, Расходныя книги Патріаршаго Казеннаго Приказа № 165, листъ 171).

Въ 1697-мъ году, въ маѣ мѣсяцѣ, сдѣлана имъ двойная серебряная печать, „которою печатать ставленныя поповскія и діаконскія грамоты“, вѣсомъ въ 36 золотниковъ. За серебро и работу дано ему 3 рубля 20 алтынъ. (Тамъ же, листъ 264 об.).

Въ разныхъ мѣсяцахъ и числахъ, того же года, сдѣланы имъ слѣдующія мелкія работы: передѣлалъ изломанный податочный кубокъ изъ домовой казны, починилъ серебряныя судки изъ Скатертной палаты, у казенной двойной печати, „которою печатаютъ поповскія ставленныя грамоты“, передѣлалъ петли, починилъ среднюю большую трубку у серебряной лампады, находящейся въ церкви 12 Апостоловъ, передѣлалъ поддонъ у стараго погребного кубка, и вычистилъ и отбѣлилъ, а также починилъ ломаныя мѣста у паникадила „что въ Крестовой палатѣ“. (Тамъ же, листъ 267).

Въ октябрѣ, припаялъ ручку къ старой медвяной чашкѣ. Ручка эта „была отломлена въ походѣ“. (Московскій Архивъ Министерства Юстиціи, Расходныя книги Патріаршаго Казеннаго Приказа, № 170, листъ 193 об.).

Въ октябрѣ же, снялъ и выплавилъ съ домовой казенной листовой золоченой мѣди 8 золотниковъ золота. За эту работу дано ему $2^1/_2$ рубля, (Тамъ же, листъ 194 об.).

Въ ноябрѣ, сдѣлалъ 12 податочныхъ ложчатыхъ кубковъ „безъ кровель, на стоянцахъ“, съ репейками подъ кубками на стоянцахъ и подъ стоянцами на поддонахъ. Кубки эти съ лица и внутри, кромѣ репейковъ, были имъ сплошь вызолочены. За работу и позолоту этихъ кубковъ дано ему по $2^1/_2$ рубля съ фунта. (Тамъ же, листъ 195 об,).

Въ декабрѣ мѣсяцѣ, сдѣлалъ онъ къ домовому казенному серебряному Никоновскому сканному посоху наконечникъ съ копейцемъ, вѣсомъ въ 16 золотниковъ, и вставилъ въ оглавіе и въ яблоки два камешка — *сердоличекъ и винисъ*, вмѣсто выпавшихъ. (Тамъ же, листъ 197 об.).

Въ 1698-мъ году, въ іюлѣ мѣсяцѣ, починилъ онъ у старыхъ ризничныхъ рипидъ „съ посоховъ“ 4 яблока и накладки на футляръ (влагалище) для Патріаршей новой митры. (Тамъ же, листъ 163).

Въ 1699-мъ году, въ генварѣ, сдѣлалъ изъ стараго серебрянаго кадила церкви 12-ти Апостоловъ, вѣсомъ въ 2 фунта 56 золотниковъ, новое мѣстами золоченое кадило, вѣсомъ въ 1 фунтъ 54 золотника. Въ расходныхъ книгахъ кадило это описано такъ: „новое кадило чеканное, по немъ вычеканены травы, покрышка гладкая, на неи травы и лица херувимовъ чеканныя сквозны

накладкой; поверхъ покрышки вычеканена митра, надъ ней крестъ четвероконечный гладкій; у кадила 4 цѣпи кольчатыя, подъ поддономъ вмѣсто ножекъ яблоки круглыя. (Московскій Архивъ Министерства Юстиціи, Расходныя книги Патріаршаго Казеннаго Приказа, № 173, листъ 170).

— Въ ноябрѣ, того же года, запаялъ вновь „тѣклыя мѣста“ и выправилъ мѣста „мятлыя“ у трехъ ложчатыхъ податочныхъ кубковъ и у бѣлой гладкой братинки и вновь передѣлалъ винтъ у кубковаго поддона. За эти починки дано ему 1 рубль 6 алтынъ 4 деньги. (Московскій Архивъ Министерства Юстиціи, Расходныя книги Патріаршаго Казеннаго Приказа, № 175, листъ 224).

— Въ декабрѣ, сдѣлалъ окладъ на Евангеліе въ Соборную церковь Успенія пресвятой Богородицы изъ цаты золотой съ образа пресвятой Богородицы Владимірской и изъ каменья и серебра ризной казны. За работу дано ему 50 рублей. (Тамъ же, листъ 150).

Въ 1700- году, въ іюнѣ, сдѣлалъ онъ на напрестольное Евангеліе въ церковь 12-ти Апостоловъ евангелистовъ съ срединою, на которой вычеканенъ образъ Всемилостиваго Спаса, сѣдящаго на престолѣ, и чеканныя застежки. Вѣсу въ этомъ окладѣ Евангелія 1 фунтъ $16^1/_2$ золотниковъ. За работу и золоченье этого оклада выдано ему по 5 алтынъ съ золотника, всего 16 рублей 29 алтынъ. (Тамъ же, листъ 150).

Бовыкинъ Богданъ Максимовъ, Патріаршій жалованный серебряный мастеръ. Работалъ при Патріаршемъ дворѣ съ 1642 по 1651-й годъ. Жалованья получалъ 8 рублей въ годъ, въ два срока: Евдокіинскій,—1-го Марта и Семеновскій,—1-го Сентября.

Въ 1642-мъ году, іюня 15-го, дѣлалъ яблочко на серебряную кружку, которая взята въ келью къ святѣйшему Патріарху, и придѣлывалъ серебряное же яблочко къ воронку. Дано ему 10 алтынъ. (Московскій Архивъ Министерства Юстиціи, Расходныя книги Патріаршаго Казеннаго Приказа № 15, листъ 110).

— Іюня 20-го, дано ему 2 рубля 2 деньги за позолоту креста благословящаго къ Ризположенью, работу судочка столоваго и крючка къ святительской палицѣ, причемъ имъ было прибавлено свое серебро и 4 почки золота. (Тамъ же. листъ 110 об.).

— Въ тотъ же день, выдано ему 7 рублей 14 алтынъ 1 деньга на матеріалы къ дѣлу окладовъ и вѣнцовъ басемныхъ на 6 образовъ: двухъ—Спасовыхъ, и 4-хъ пресвятыя Богородицы Владимірской (Тамъ же, листъ 110 об.).

— Іюля 2-го, дано ему 3 рубля 27 алтынъ 3 деньги за сдѣланные имъ оклады и вѣнцы басемные на образъ Спасовъ и на

два образа пресвятыя Богородицы Владимірской (Тамъ же, листъ 112).

— Августа 1-го, выдано ему 7 рублей 6 алтынъ 4 деньги за сдѣланные имъ еще оклады и вѣнцы басемные на двѣ иконы Спасовы и четыре иконы пресвятыя Богородицы Владимірской. (Тамъ же, листъ 112).

— Августа 20-го, дано ему 33 рубля 29 алтынъ $4^1/_2$ деньги за слѣдующія произведеныя имъ работы, по его росписи: обложилъ для благословенія Государя, царя и великаго князя Михаила Ѳеодоровича всея русіи шесть иконъ серебряными окладами, именно: образъ пресвятыя Богородицы Успенія, пресвятыя Богородицы Владимірской, пресвятыя Богородицы Взыграніе предвѣчнаго Младенца, Похвалы пресвятыя Богородицы, Трехъ святителей Московскихъ и Петра чудотворца; сдѣлалъ оклады басемные и рѣзные вѣнцы на три иконы пресвятыя Богородицы Владимірской и на образъ Спасовъ; обложилъ басемными же окладами еще 12 иконъ Спасовыхъ, пресвятыя Богородицы и святыхъ; починилъ и позолотилъ кубочекъ, позолотилъ братину чеканную, сдѣлалъ яблочко на кружку и позолотилъ его тремя почками золота, изъ 10 почекъ золота сдѣлалъ золотое гнѣздо къ святительской шапкѣ, паялъ серебряную чашку и кольца къ паникадилу вислому, „что у Іоны чудотворца“, прибавилъ къ чашѣ серебра, починилъ три соборныхъ кадила, отбѣлилъ лампаду и чашку серебряныя, „что у Іоны чудотворца“ и вставилъ винтъ желѣзный подъ крестъ къ святительской шапкѣ, (Тамъ же, листъ 114).

— Августа 31-го, дано ему 6 рублей 10 алтынъ за сдѣланные имъ басемные оклады на шесть иконъ разныхъ святыхъ. (Тамъ же, листъ 115).

— Сентября 6-го, выдано ему за 1 фунтъ 15 золотниковъ серебра, по 7 рублей 2 гривны за фунтъ, которое пошло у него на басемные оклады одиннадцати иконъ, предназначенныхъ для благословенья на раздачу дворянамъ и приказнымъ людямъ; кромѣ окладовъ,—на 4 иконы онъ сдѣлалъ басемные же вѣнцы и на семь—вѣнцы рѣзные. (Тамъ же, листъ 447 об.).

— Сентября 9-го, дано ему полтора фунта безъ полутора золотниковъ серебра деньгами на серебряные оклады для шести иконъ, которыя обложены про Государя Михаила Ѳеодоровича и Царевича Алексѣя Михайловича, по 2 рубля 4 алтына на образъ. При этомъ были обложены имъ слѣдующія иконы: пресвятыя Богородицы Владимірской, пресвятыя Богородицы Успенія, пресвятыя Богородицы Взыграніе предвѣчнаго Младенца, пресвятыя Бого-

родицы Похвалы, пресвятыя Богородицы Стоящей съ тремя святителями Московскими и Петра чудотворца. (Тамъ же, листъ 448).

— Сентября 13-го, купленъ у него деревянный липовый крестъ въ Патріаршу келію за 8 алтынъ. (Тамъ же, листъ 609).

— Сентября 18-го, выдано ему 1 фунтъ серебра и 8 рублей 26 алтынъ денегъ на дѣло рѣзныхъ окладовъ иконъ пресвятыя Богородицы Стоящей съ тремя Московскими святителями и Алексѣя человѣка Божія. Эти иконы предназначались для благословенія Царевича Алексѣя Михайловича въ св. Пасху, какъ придетъ къ Москвѣ изъ похода отъ Троице-Сергіева монастыря. (Тамъ же, листъ 449 об.).

— Октября 30-го, подѣлывалъ Патріархову панагійную цѣпь; дано ему 14 алтынъ за 7 почекъ золота, которыми онъ золотилъ араматныя пронизки, серебряныя чашечки и ложки. (Тамъ же, листъ 452).

— Декабря 28-го, дано ему 16 рублей 8 алтынъ 4 деньги на басемные оклады, вѣнцы и подписи восьми образовъ Спасовыхъ и пресвятыя Богородицы Владимірской, и такія же оклады и подписи, но съ рѣзными вѣнцами, на двѣ иконы пресвятыя Богородицы Владимірской. (Тамъ же, листъ 456).

Въ 1643-мъ году, генваря 13-го, выдано ему на матеріалы 4 рубля 26 алтынъ, израсходованные имъ при слѣдующихъ работахъ: золотилъ сусальнымъ золотомъ басемныхъ рѣзныхъ евангелистовъ и благословящій крестъ, вставилъ девять золотыхъ звенъ въ панагійную цѣпь, и въ нее же вставилъ *винисъ*, къ другой панагіи сдѣлалъ закрѣпки и спни, прибавилъ серебра къ Патріаршей келейной перечницѣ, поставилъ 15.000 гвоздей на денсусные образа, прибавилъ золота на нѣмецкій маленькій золотой кіотецъ „а въ томъ кіотѣ былъ араматъ“, прибавиль серебра къ Патріаршимъ келейнымъ серебрянымъ притворамъ и сдѣлалъ къ утульницѣ ключикъ. (Московскій Архивъ Министерства Юстиціи, Расходныя книги Патріаршаго Казеннаго Приказа, № 15, листъ 458).

— Марта 10-го, дано ему 1 рубль 26 алтынъ за 20.000 образныхъ гвоздей и 1.000 трубныхъ гвоздей, для прибивки вѣнцовъ. Гвозди эти изошли на мѣстные денсусные образа къ церкви Ризположенія. (Тамъ же, листъ 459).

— Марта 14-го, выдано ему 2 рубля 17 алтынъ на два оклада басемныхъ, съ такими же вѣнцами, на иконы Спасову и пресвятыя Богородицы. (Тамъ же, листъ 460).

— Марта 25-го, дано ему 6 рублей 10 алтынъ на басемные оклады и сканные вѣнцы для иконъ пресвятыя Богородицы Владимірской, пресвятыя Богородицы Стоящей съ тремя Московскими

святителями и трехъ святителей Московскихъ; вѣсу въ тѣхъ окладахъ 72 золотника. Иконы эти были назначены для благословенія Государя. (Тамъ же, листъ 462 об.).

— Марта 29-го, дано ему 1 рубль 18 алтынъ за слѣдующія произведенныя имъ работы: чистилъ столовые судки и разсольникъ, къ ларцевой закрышкѣ сдѣлалъ пробоецъ и золотилъ благословенные образа. (Тамъ же, листъ 463).

— Іюня 7-го, взято имъ у сусальника Михаила Андреева Алмазчикова сто листовъ сусальнаго золота на позолоту окладовъ двухъ мѣстныхъ иконъ въ церкви Ризположенія—иконы Живоначальной Троицы и иконы пресвятыя Богородицы Стоящей съ предвѣчнымъ Младенцемъ—Одигитріи. (Тамъ же, листъ, 467).

— Іюня 22-го, дано ему 8 рублей 26 алтынъ 2 деньги за тридцать басемныхъ окладовъ на благословенныя иконы Спасовы и пресвятыя Богородицы Владимірской. (Тамъ же, листъ 468).

— Іюля 3-го, выдано ему 11 рублей 29 алтынъ въ возмѣщеніе расходовъ при слѣдующихъ его работахъ: золотилъ вѣнцы на 18 благословенныхъ образовъ рѣзные и на десять гладкіе, а также на 11 иконъ басемные оклады, дѣлалъ къ Кормовой книгѣ Симонова монастыря серебряныя застежки, починилъ панагійную золотую цѣпь (при чемъ на финифть, буру и квасцы дано ему 2 алтына), сдѣлалъ къ уксусницѣ кольцо, чинилъ и золотилъ Патріаршій посохъ, золотилъ Патріаршу печать и 14 спней на келейные Патріарши корольковыя пуговицы, дѣлалъ оклады на мѣстныя иконы въ церковь Ризположенія—Живоначальной Троицы и пресвятыя Богородицы Стоящей. (Тамъ же, листъ 469).

— Августа 6-го, выдано ему серебра полтора фунта, а по счету старыхъ денегъ 12 рублей 24 алтына 4 деньги, на оклады иконъ, сдѣланныхъ имъ про Государя Михаила Ѳеодоровича: пресвятыя Богородицы Владимірской, пресвятыя Богородицы Взыграніе предвѣчнаго Младенца, Похвалы пресвятыя Богородицы, пресвятыя Богородицы Стоящей съ тремя Московскими святителями молящимися, Трехъ святителей Московскихъ и Петра чудотворца. На окладъ каждаго изъ перечисленныхъ образовъ дано ему 2 рубля 4 алтына. (Тамъ же, листъ 470 об.).

— Августа 28-го, дано ему 1 рубль 1 деньга на расходы при слѣдующихъ его работахъ: дѣлалъ въ церковь Ризположенія насвѣщникъ серебряный, поставилъ камень хрусталь къ паникадильной кисти въ той же церкви Ризположенія, стоющій 2 алтына, и прибавилъ серебра въ вѣнцы къ мѣстному образу Николы чудотворца (очевидно въ церкви Ризположенія) и къ Спасову образу и пресвятыя Богородицы въ село Пушкино. (Тамъ же, листъ 473).

Въ томъ же году, выдано ему 2 рубля 10 алтынъ 4 деньги за сдѣланные имъ оклады на шесть иконъ, которыми благословлять Государя, какъ онъ будетъ въ Москвѣ изъ Троицкаго похода, и починку податочнаго кубка. (Московскій Архивъ Министерства Юстиціи, Расходныя книги Патріаршаго Казеннаго Приказа, № 18, листъ 151).

— Октября 26-го, даны ему 4 деньги за прибавочное серебро при произведенной имъ починкѣ ковша-лебедя погребного. (Тамъ же. листъ 151 об.).

— Ноября 2-го, получилъ 5 алтынъ за прибавочное серебро при починкѣ имъ пяти погребныхъ ковшей-лебедей. (Тамъ же, листъ 152).

Въ 1644-мъ году, генваря 5-го, дано ему 7 алтынъ 5 денегъ за „три золотника съ двѣма деньги“ прибавочнаго серебра, израсходованнаго имъ при починкѣ пелюсти (ручки) у серебряной погребной чарки и креста у серебряной ризничной ладаницы. (Тамъ же, листъ 155 об.).

— Генваря 10-го, золотилъ сусальнымъ золотомъ шесть окладовъ иконъ для благословенія Государя и 14 окладныхъ иконъ для благословенія бояръ, окольничихъ и т. д. (Тамъ же, листъ 155 об.).

— Генваря 23-го, дано ему серебра деньгами, вѣсу въ четверть фунта, счетомъ 2 рубля 2 гривны, на сканные вѣнцы къ иконамъ пресвятыя Богородицы Владимірской и пресвятыя Богородицы Взыграніе предвѣчнаго Младенца, обложенныхъ для Государя Михаила Ѳеодоровича. (Тамъ же, листъ 157).

— Февраля 28-го, дано ему за матеріалы и золоченье 28-ми серебряныхъ образныхъ басемныхъ окладовъ съ басемными же вѣнцами на иконы, предназначенныя для благословенія, и за работу *полки* къ Патріаршей шапкѣ—8 рублей 13 алтынъ 3 деньги. (Тамъ же, листъ 158).

— Апрѣля 12-го, на позолоту двѣнадцати серебряныхъ басемныхъ окладовъ и четырехъ такихъ же вѣнцовъ и двухъ вѣнцовъ рѣзныхъ дано ему 3 рубля 16 алтынъ. (Тамъ же, листъ 160 об.).

— Апрѣля 20-го, дано ему 6 рублей 30 алтынъ за расходы при слѣдующихъ его работахъ: золотилъ четыре трубныхъ оклада (за сусальное золото дано ему по 2 алтына отъ оклада), 16 басемныхъ окладовъ и 5 рѣзныхъ вѣнцовъ; починялъ цѣпь у Соборнаго кадила, при чемъ прибавлялъ своего серебра, къ крышкѣ у кубка придѣлывалъ винтъ, также купленной имъ красной зенденью обивалъ благословенныя иконы съ обратной стороны. (Тамъ же, листъ 163).

— Мая 5-го, золотилъ 6 рѣзныхъ вѣнцовъ на иконы пресвятыя Богородицы, для каковой работы и выдано ему на сусальное золото по 8 алтынъ 4 деньги отъ вѣнца. (Тамъ же, листъ 163 об.).

— Іюня 20-го, дано ему на матеріалы для золоченья 20-ти рѣзныхъ вѣнцовъ и 20-ти басемныхъ окладовъ, и, кромѣ того, 13-ти окладовъ басемныхъ съ такими же вѣнцами — 16 рублей 13 алтынъ. (Тамъ же, листъ 164 об.).

— Августа 31-го, выдано ему 6 рублей 30 алтынъ на матеріалы для позолоты 30-ти басемныхъ окладовъ съ такими же вѣнцами. (Тамъ же листъ 166 об.).

Въ 1645-мъ году свѣдѣній о его работахъ мы не имѣемъ за отсутствіемъ архивнаго матеріала.

Въ 1646-мъ году, генваря 2-го, выдано было ему 13 р, 17 алт. за матеріалы къ слѣдующимъ его работамъ: золотилъ сусальнымъ золотомъ 30 окладовъ образныхъ серебряныхъ штилистовыхъ (дано за сусальное золото по 8 алт, 2 д. отъ оклада), 20 окладовъ пятилистовыхъ (дано по 7 алт,) и 4 оклада трубныхъ штилистовыхъ (дано по 12 алт. отъ оклада). Кромѣ того, окладывалъ серебромъ очки, дѣлалъ подписи на икону Петра Митрополита, предназначенную для благословенія Государя, починилъ два серебряныхъ кадила изъ Собора. (Московскій Архивъ Министерства Юстиціи, Расходныя книги Патріаршаго Казеннаго Приказа, № 22, листъ 116).

— Іюля 24-го, записаны слѣдующія его работы: дѣлалъ оклады на благословенные образа, золотилъ 14 пятилистовыхъ серебряныхъ окладовъ сусальнымъ золотомъ, за которое и получилъ по 7 алт. отъ оклада, золотилъ Патріаршую келейную печать, починилъ лампаду въ церковь Ризположенія, припаялъ пробои къ соборному кадилу, починилъ и отбѣлилъ кадило въ церковь Ризположенія и золотилъ почешнымъ золотомъ два рѣзныхъ вѣнца на образа пресвятой Богородицы Владимірской. (Тамъ же, листъ 120).

Далѣе, до 1650-го года, мы ничего не знаемъ о немъ, но надо думать, что работы его за это время не прекращались.

Въ 1650-мъ году, іюня 17-го, выдано было ему 15 алт, 2 д. за 8.000 мѣдныхъ гвоздей, которыми онъ накрѣплялъ 54 басемныхъ оклада на иконы, а также на расходы при починкѣ двухъ колечекъ у Патріаршей панагійной золотой, украшенной финифтью, цѣпи, починкѣ же креста къ кадилу отъ Ризположенья и при отбѣлѣ трехъ кадилъ къ Свѣтлому Воскресенью. (Московскій Архивъ Министерства Юстиціи, Расходныя книги Патріаршаго Казеннаго Приказа, № 28, листъ 112).

— Іюля 26-го, онъ отдавалъ золотить трубочку и осонъ серебряные подъ Патріарховъ раковинный посохъ, у котораго наверху на спнѣ яхонтъ лазоревый, при чемъ за золото и за ртуть выдано ему 10 алтынъ. (Тамъ же, листъ 112).

Въ томъ же году, сентября 6-го, онъ отдавалъ золотить серебряную трубочку на наконечникъ къ Патріаршему финиковому посоху, которую онъ сдѣлалъ нѣсколько длиннѣе прежней, За золото и въ этомъ случаѣ выдано было 10-ть же алтынъ. (Тамъ же, листъ 443).

— Сентября 26-го, отдавалъ золотить два серебряныхъ сканныхъ „съ финифтомъ“ вѣнца и шесть литыхъ серебряныхъ подписей на припасенныя для благословенія Государя иконы пресвятой Богородицы Владимірской и пресвятой Богородицы Взыграніе предвѣчнаго Младенца; за позолоту выдано ему 10 алтынъ. (Тамъ же, листъ 444).

Очевидно, въ трехъ послѣднихъ случаяхъ примѣнялся такой способъ золоченья, который не былъ спеціальностью Бовыкина.

Въ 1650-же году, октября 2-го, выдано ему 4 рубля 29 алтынъ 1 деньга за сусальное золото и матеріалы, которые у него были израсходованы съ 11 апрѣля по 30 сентября 1650-го года на слѣдующія его работы: золотилъ 5 басемныхъ штилистовыхъ трубныхъ окладовъ, 5 такихъ же окладовъ безъ трубъ и 26 окладовъ пятилистовыхъ; кромѣ того, къ празднику Успенія пресвятой Богородицы золотилъ на икону Успенія пресвятой Богородицы рѣзные вѣнцы и на ту же икону—зѣнчикъ къ ангелу, починилъ и позолотилъ Патріарховы очки, прикупилъ раковинъ и починилъ Патріаршій раковинный посохъ и купилъ 7.000 мѣдныхъ иконныхъ гвоздей, которыми прикрѣплялъ на иконы серебряные басемные оклады (Тамъ же, листъ 444).

— Ноября 6-го, выдано ему 6 денегъ для промѣну на деревянный воздвизальный крестъ подъ серебряный басемный окладъ и серебряное же литое Распятіе. Крестъ этотъ предназначался въ Патріаршее село Дмитровское. (Тамъ же, листъ 447).

Въ 1651-мъ году, мая 26-го, записано, что золотилъ онъ сусальнымъ золотомъ 6 окладовъ серебряныхъ басемныхъ съ трубами, которые были припасены на иконы для благословенія Государя при возвращеніи его изъ Троицкаго похода. Отъ каждаго оклада дано ему было по 5 алтынъ. (Тамъ же, листъ 452 об,).

Въ томъ же году, августа 14-го, выдано ему за серебро и золото, израсходованныя имъ на дѣло серебрянаго рѣзного вѣнца и подписей къ образу святой мученицы Екатерины, 8 алтынъ.

Образъ этотъ предназначался къ Государю Патріарху въ келью. (Тамъ же, листъ 453).

Борисовъ Иванъ, серебряникъ, Серебрянаго ряда торговый человѣкъ, села Покровскаго оброчный крестьянинъ.

Въ 1694-мъ году, ноября 29-го, купленъ у него въ ризную казну Патріарха за 15 рублей поясъ изъ широкаго кованаго золотного, обшитаго по каймамъ золотною веревочкою, кружева, съ серебряными гладкими вызолоченными плащами, на которыхъ размѣщены накладныя серебряныя сканныя бѣлыя репьи и травы. (Московскій Архивъ Министерства Юстиціи, Расходныя книги Патріаршаго Казеннаго Приказа, № 152, листъ 162).

Въ 1695-мъ году, сдѣлана была имъ и позолочена „изъ воску“ кольчатая цѣпочка къ келейной святого Патріарха малой хрустальной панагіи, на которой вырѣзанъ крестъ. (Тамъ же, листъ 163 об.).

— Въ маѣ, того же года, сдѣланы имъ слѣдующіе серебряные оклады на 24 штилистовыя иконы разныхъ святыхъ: на 8-мь иконъ рѣзныя поля, на 8-мь же поля басемныя и также на 8 иконъ поля гладкія басемныя съ репейками; кромѣ того, на всѣ эти иконы сдѣланы рѣзные вѣнцы. (Тамъ же, листъ 228).

Въ октябрѣ мѣсяцѣ, сдѣлалъ онъ рѣзныхъ евангелистовъ съ такою же срединою и позолотилъ ихъ паренымъ золотомъ. Сдѣланы имъ эти евангелисты и средина на напрестольное Евангеліе, которое отдано въ Московскій уѣздъ въ домовое село Аминево, въ церковь Успенія пресвятой Богородицы. Вѣсу въ серебряномъ окладѣ этого Евангелія $34^1/_2$ золотника, за работу дано ему по 3 алтына 4 деньги за каждый золотникъ. (Московскій Архивъ Министерства Юстиціи, Расходныя книги Патріаршаго Казеннаго Приказа, № 160, листъ 139).

Въ октябрѣ же, сдѣлалъ изъ своего серебра гладкіе басемные образные оклады и рѣзные вѣнцы и позолотилъ ихъ. Этими окладами онъ же обложилъ штилистовыя праздничныя иконы, купленныя въ церковь 12-ти Апостоловъ — Срѣтенія Господня, Воздвиженія и Введенія во храмъ пресвятыя Богородицы. Вѣсу въ этихъ трехъ окладахъ иконъ 43 золотника, уплачено ему за нихъ 3 рубля 20 алтынъ 4 деньги. (Тамъ же, листъ 217).

Кромѣ того, тогда же сдѣлалъ изъ казеннаго серебра 6 басемныхъ гладкихъ окладовъ съ басемными же гладкими и рѣзными вѣнцами. Такія же оклады и вѣнцы на иконы разныхъ святыхъ дѣлались имъ въ ноябрѣ того же 1695-го года и въ генварѣ и мартѣ слѣдующаго 1696-го года. (Тамъ же, листъ 218—223).

Въ октябрѣ, того же 1695-го года, сдѣлалъ онъ въ Скатертную палату къ двумъ старымъ серебрянымъ судкамъ, у которыхъ были мѣдные паддоны и трубки, новые серебряные поддоны и трубки, вѣсомъ въ 1 фунтъ 53 золотника. За серебро и за работу дано ему 14 рублей 31 алтынъ 4 деньги. (Тамъ же, листъ 288).

Въ декабрѣ мѣсяцѣ, сдѣлалъ онъ басемный вызолоченный окладъ на праздничную икону Рождества Христова въ церковь 12-ти Апостоловъ и еще, починилъ уксусникъ изъ Скатертной палаты. За эту работу дано ему 1 рубль 11 алтынъ 1 деньга (Тамъ же, листъ 140).

Въ тоже время, куплены у него трои серебряные рѣзные вызолоченные евангелисты съ петлями и застежками на три напрестольныя Евангелія, вѣсомъ на одно Евангеліе въ 37 золотниковъ, на другое тоже въ 37 золотниковъ и на третье въ $31^1/_2$ золотниковъ, цѣною по 4 алтына за золотникъ. Евангелія эти были по указу Патріарха посланы: — одно въ г. Оршу, въ Кутеинскій монастырь, что изъ Запольскаго рубежа, другое — въ тотъ же городъ Оршу, въ Кутеинскій дѣвичій монастырь, и третье — въ Дмитровскій уѣздъ, въ церковь Николая Чудотворца, что въ домовомъ селѣ Игнатовскомъ. Кромѣ того, ему было уплачено за золоченье старыхъ серебряныхъ рѣзныхъ евангелистовъ и застежекъ на Евангеліи, которое было взято изъ домоваго села Игнатовскаго и отдано въ церковь Димитрія Солунскаго, Владимірскаго уѣзда, домовой Баглачевской волости. За купленныхъ у него евангелистовъ, петли и застежки и за золоченье стараго серебрянаго оклада Евангелія выдано было ему всего 14 рублей 7 алтынъ 4 деньги. (Тамъ же, листъ 142).

Въ 1696-мъ году, въ февралѣ мѣсяцѣ, куплены у него серебряные евангелисты и застежки на старое напрестольное Евангеліе, вѣсомъ въ 43 золотника, цѣною въ 5 рублей 5 алтынъ 4 деньги. Евангеліе это привезено было въ Москву „для строенія евангелистовъ“, и затѣмъ отправлено назадъ во Владимірскій уѣздъ, въ Патріаршій домовый Покровскій монастырь, что на устьѣ рѣки Нерли. (Тамъ же, листъ 143 об.).

Въ маѣ мѣсяцѣ, сдѣланы имъ изъ своего серебра рѣзные служебные сосуды—потиръ, дискосъ, два блюдца, лжица и звѣзда, въ церковь святого апостола Филиппа, что у Патріарха вверху, вѣсомъ въ $231^1/_2$ золотниковъ. За серебро дано ему и за работу по 3 алтына за золотникъ. Эти сосуды онъ же вызолотилъ 4-мя безъ чети золотыми. За золото дано ему по 1 рублю 4 алтына 4 деньги за золотой, а за позолоту по 6 алтынъ 4 деньги съ золотого, (Тамъ же, листъ 224).

— Августа I-го, отмѣчено, что пріискалъ онъ у серебряныхъ дѣлъ мастеровъ трои серебряные рѣзные церковные служебные сосуды — „потиры съ дискосы, блюдца со лжицами и со звѣздами“, и принесъ ихъ въ казенный приказъ. Вѣсу въ однихъ золоченыхъ рѣзныхъ сосудахъ, съ чеканнымъ поддономъ у потира, 180½ золотниковъ, въ другихъ, незолоченыхъ рѣзныхъ сосудахъ, 264 золотника и въ третьихъ, незолоченыхъ же, 252 золотника. Уплачено за всѣ эти сосуды 68 рублей 20 алтынъ „И сего же августа, вышеписаннаго (т.-е. I-го) числа тѣ вышеписанные сосуды *чрезъ почту* (были) посланы въ Азовъ, во святыя Божіи церкви“. (Тамъ же, листъ 149 об.).

— Въ августѣ же мѣсяцѣ, произведены имъ слѣдующія работы: проалмаживалъ онъ отломокъ отъ переломленнаго яшмоваго черена у церковнаго Соборнаго булатнаго копья, которымъ вынимаютъ святой Агнецъ, и вновь закрѣпилъ копье это въ томъ же черенѣ. За проалмаженье и закрѣпку копья дано ему 8 алтынъ 2 деньги. (Тамъ же, листъ 152). Золотилъ рѣзныхъ старыхъ евангелистовъ и застежки на напрестольное Евангеліе въ церковь 12-ти Апостоловъ. (Тамъ же, листъ 152). Сдѣлалъ и вызолотилъ 10 басемныхъ окладовъ и рѣзные вѣнцы на иконы Спасовы, и 10-же басемныхъ окладовъ съ басемными же гладкими вѣнцами на иконы пресвятой Богородицы. Вѣсу въ этихъ 20-ти окладахъ и вѣнцахъ 2 фунта 74 золотника. (Тамъ же, листъ 226). Починилъ и позолотилъ 5 серебряныхъ судковъ изъ Скатертной палаты. (Тамъ же, листъ 295 об.).

— Въ октябрѣ, того же года, сдѣлалъ онъ басемные оклады и гладкіе басемные вѣнцы на 10 иконъ пресвятой Богородицы, вѣсомъ въ 1 фунтъ 30 золотниковъ. (Московскій Архивъ Министерства Юстиціи, Расходныя книги Патріаршаго Казеннаго Приказа, № 165, листъ 243).

— Въ ноябрѣ мѣсяцѣ, золотилъ серебряную рѣзную кружку внутри сплошь и снаружи—по мѣстамъ. (Тамъ же, листъ 261).

— Декабря 22-го, куплены у него серебряные евангелисты и застежки на напрестольное Евангеліе, отданное въ домовый Борисоглѣбскій монастырь, что въ Переславлѣ Залѣсскомъ. Вѣсу въ этомъ окладѣ 30 золотниковъ безъ чети, за серебро и работу дано ему по 2 алтына 5 денегъ за золотникъ. (Тамъ же, листъ 148).

Въ 1697-мъ году, генваря 12-го, куплены у него серебряные басемные золоченые евангелисты на напрестольное Евангеліе, отданное въ Новгородскій Богородицкій Михалицкій дѣвичій монастырь. (Тамъ же, листъ 148 об.)

— Генваря 28-го, куплено у него серебряное бѣлое чеканное кадило съ цѣпями, вѣсомъ во 100 золотниковъ, цѣною по 3 алтына за золотникъ. Отдано это кадило города Азова соборному Богородицкому протопопу Ѳедору Іосифову въ Соборъ Похвалы пресвятой Богородицы. (Тамъ же, листъ 149).

— Въ генварѣ же, куплены у него евангелисты и застежки серебряные басемные золоченые на напрестольное Евангеліе, отданное въ Богоявленскій приселокъ Патріаршаго домоваго села Ильинскаго въ Юрьевскомъ (Юрьева-Польскаго, Владимірской губерніи) уѣздѣ, въ новопостроенную церковь Богоявленія Господня. (Тамъ же, листъ 150).

— Въ томъ же мѣсяцѣ, онъ передѣлалъ вновь старый серебряный „потиръ со лжицею“ изъ домоваго Воскресенскаго, въ Карашѣ, монастыря, Ростовскаго уѣзда, и сдѣланный имъ новый потиръ вызолотилъ внутри сплошь, а снаружи—мѣстами. Сосуды эти возвращены назадъ въ монастырь съ его игуменомъ Геннадіемъ. (Тамъ же, листъ 151).

— Въ генварѣ же, сдѣлалъ онъ басемные оклады и басемные же гладкіе вѣнцы на 10 иконъ Спасовыхъ, вѣсомъ во 126 золотниковъ. За серебро и работу дано ему 11 рублей 32 алтына 2 деньги. (Тамъ же, листъ 243).

— Въ февралѣ мѣсяцѣ, сдѣлалъ онъ вѣнецъ гладкій съ веревочкою, вѣсомъ во 100 золотниковъ, и позолотилъ его изъ воску,—на вновь написанный на двуаршинной безъ трехъ вершковъ цкѣ образъ Іоанна Богослова. Образъ этотъ былъ посланъ „въ Патомъ островъ“ въ монастырь Іоанна Богослова. (Тамъ же, листъ 152).

— Февраля 12-го, куплены у него служебные серебряные рѣзные сосуды — потиръ, дискосъ, два блюдца и звѣзда со лжицею, вѣсомъ въ 1 фунтъ $36^1/_2$ золотниковъ. Сосуды эти отданы „Запорубежскаго города Мстиславля, Духова Топичевскаго монастыря игумену Гавріилу съ братіею, въ тотъ ихъ Духовъ монастырь въ церковь Божію“. (Тамъ же, листъ 152 об.).

— Въ мартѣ мѣсяцѣ, сдѣлалъ онъ басемные оклады и вѣнцы рѣзные и гладкіе, вѣсомъ въ 2 фунта 60 золотниковъ, на 21 шестилистовыхъ иконы. (Тамъ же, листъ 246).

— Мая 20-го, куплено у него 58 золотыхъ одинакихъ, по 1 рублю 4 алтына за золотой. (Тамъ же, листъ 265).

Іюня 13-го, куплены у него серебряные басемные золоченые евангелисты, вѣсомъ въ 15 золотниковъ, и положены на напрестольное Евангеліе, которое отдано въ Пензу, въ Троицкій дѣвичій монастырь. (Тамъ же, листъ 153).

Въ томъ же 1697-мъ году, и въ слѣдующемъ 1698-мъ, куплены у него оклады на напрестольныя Евангелія, посланныя въ слѣдующія мѣстности: Ноября 12-го, 1697-го года, — евангелисты и застежки на Евангеліе — въ домовое село Никольское, Московскаго уѣзда, въ церковь Николая Чудотворца; февраля 10-го, 1698-го года, басемные евангелисты на Евангеліе, данное въ г. Азовъ, въ Предтеченскій монастырь; февраля 20-го, серебряные рѣзные евангелисты на Евангеліе напрестольное, данное въ верхній городъ Нѣжинъ, въ Соборную церковь Богоявленія Господня; марта 16-го, басемные евангелисты на Евангеліе напрестольное же, посланное въ Юрьевъ-Польскій, въ село Ильинское. въ церковь Михаила Архангела въ Андреевскомъ приселкѣ. (Московскій Архивъ Министерства Юстиціи, Расходныя книги Патріаршаго Казеннаго Приказа. № 170, глава 4-я).

Въ генварѣ и февралѣ 1698-го года, паялъ онъ и золотилъ два уксусника изъ Скатертной палаты. За работу, серебро и позолоту дано ему 10 алтынъ. (Тамъ же, листъ 243.)

Въ разныхъ мѣсяцахъ и числахъ того же 1698-го года, сдѣланы имъ слѣдующія работы: починилъ онъ вновь своимъ серебромъ два кадила, одно изъ ризницы, другое изъ церкви 12-ти Апостоловъ, придѣлалъ новые винты къ двумъ уксусникамъ изъ Столовой палаты и передѣлалъ вновь винты у двойной печати, которою печатаютъ ставленныя грамоты. (Тамъ же, листъ 262).

Въ сентябрѣ, сдѣлалъ басемные оклады на 12 иконъ Богородичныхъ и 12 вѣнцовъ, изъ которыхъ 11-ть рѣзныхъ, а „другонадцатый“ гладкій. За эти оклады и вѣнцы дано ему 12 рублей 14 алтынъ. (Московскій Архивъ Министерства Юстиціи, Расходныя книги Патріаршаго Казеннаго Приказа, № 173, листъ 240).

Ноября 11-го, куплены у него за 2 рубля 2 гривны серебряные рѣзные евангелисты на напрестольное Евангеліе и благословящій крестъ, обложенный серебромъ. Евангелисты и крестъ были переданы въ новопостроенную церковь святыхъ 9-ти мучениковъ „иже въ Кизицѣ“, за Никитскими воротами, за Земляным городомъ, за домовымъ Патріаршимъ житнымъ дворомъ. (Тамъ же, листъ 146 об.).

Ноября 25-го, куплены у него за полтора рубля серебряные басемные евангелисты, вѣсомъ въ 15 золотниковъ, и отданы въ Успенскій монастырь, находящійся въ городѣ Воронежѣ. (Тамъ же, листъ 146 об.).

Въ ноябрѣ же мѣсяцѣ, сдѣлалъ онъ ободки къ старой серебряной двойной печати, которою печатаютъ поповскія и дьяконскія грамоты и въ эти ободки закрѣпилъ ее (печать) и придѣлалъ

къ ободкамъ петельки на вертлюгѣ. За эту работу и за серебро дано ему 2 рубля 7 алтынъ 4 деньги. (Тамъ же, листъ 169).

— Декабря 19-го, куплены у него серебряные рѣзные евангелисты, вѣсомъ въ 28 золотниковъ, цѣною по 4 алтына за золотникъ, и переданы въ Спасскій монастырь города Козмодемьянска, Казанской епархіи. (Тамъ же, листъ 149 об.).

Въ 1699-мъ году, въ генварѣ мѣсяцѣ, сдѣлалъ онъ въ церковь 12-ти Апостоловъ кадило серебряное чеканное, съ кольчатыми цѣпями, вѣсомъ въ 1 фунтъ 24 золотника. За работу этого кадила дано ему по 6 алтынъ съ золотника. (Тамъ же, листъ 151).

Генваря 23-го, куплены у него басемные евангелисты, вѣсомъ въ 15 золотниковъ, на напрестольное дестевое Евангеліе въ приписной къ домовому Троицкому монастырю, что на Лебедяни, новопостроенный Спасскій дѣвичій монастырь. Дано ему за этихъ евангелистовъ 1 рубль 18 алтынъ 2 деньги. (Тамъ же, листъ 151 об.).

Февраля 4-го, куплены у него такіе же евангелисты за 1 рубль 20 алтынъ и отданы въ Юрьевскій уѣздъ (Юрьева-Польскаго), въ приселокъ Поѣловъ Патріаршаго домоваго села Ильинскаго, въ церковь Преображенія Господня (Тамъ же, листъ 152 об.),

Іюня 12-го, куплены у него 50 золотыхъ одинакихъ, по 1 рублю 5 алтынъ за золотой. (Тамъ же, листъ 240).

Августа 8-го, куплены у него серебряные рѣзные золоченые служебные церковные сосуды — потиръ, дискосъ, два блюдца и звѣзда съ лжицею, вѣсомъ въ 2 фунта безъ двухъ золотниковъ, за 21 рубль 3 гривны, въ томъ числѣ за позолоту 4 рубля 2 гривны. Сосуды эти отданы „въ полотняную церковь, которая отпускается изъ Государевы Шатерныя палаты въ путь съ окольничимъ съ Андреемъ Артамоновичемъ Матвѣевымъ, какъ онъ по указу великаго Государя посланъ посломъ въ Галанскую (Голландскую) землю“. (Тамъ же, листъ 158 об.).

Августа 26-го, куплены у него такіе же сосуды, вѣсомъ въ 2 фунта, за 21 рубль 11 алтынъ, и отданы въ Варсонофьевскій дѣвичій монастырь, что на Рождественкѣ, въ церковь Вознесенія Господня, послѣ пожара въ той церкви. Въ тотъ же монастырь куплены и отданы еще серебряные басемные золоченые евангелисты на напрестольное Евангеліе, вѣсомъ въ 16 золотниковъ, цѣною въ 1 рубль 20 алтынъ. (Тамъ же, листъ 159).

Въ сентябрѣ мѣсяцѣ, 1699-го года, сдѣлалъ онъ серебряные чеканные оклады и вѣнцы на 4 иконы пресвятой Богородицы Успенія, вѣсомъ въ 2 фунта $3^1/_2$ золотника. Уплачено ему за эти

оклады и вѣнцы по 4 алтына за золотникъ. Въ ноябрѣ, сдѣланы имъ басемные оклады и рѣзные вѣнцы на 10 шестилистовыхъ иконъ пресвятой Богородицы. Въ декабрѣ, сдѣлалъ онъ оклады басемные и рѣзные вѣнцы на 20 шестилистовыхъ иконъ Спасовыхъ, вѣсомъ въ 2 фунта 35 золотниковъ, при чемъ уплачено было ему по 3 алтына за золотникъ, и, кромѣ того, имъ же были сдѣланы оклады басемные и рѣзные вѣнцы на 7 иконъ разныхъ святыхъ. (Московскій Архивъ Министерства Юстиціи, Расходныя книги Патріаршаго Казеннаго Приказа, № 175, листъ 215).

— Декабря 3-го, куплены у него за 8 рублей 15 алтынъ евангелисты и застежки серебряные рѣзные, вѣсомъ въ 65 золотниковъ, на напрестольное Евангеліе въ церковь святаго апостола Филиппа, что у святѣйшаго Патріарха вверху. (Тамъ же листъ 146).

Въ 1700-мъ году, въ генварѣ мѣсяцѣ, сдѣлалъ онъ басемные оклады и рѣзные вѣнцы на 5 шестилистовыхъ иконъ пресвятой Богородицы. (Тамъ же, листъ 224).

— Въ мартѣ мѣсяцѣ, куплены у него за 2 рубля басемные серебряные евангелисты, вѣсомъ въ 20 золотниковъ, и за 10 денегъ мѣдныя высеребренныя застежки, и отданы во Владимірскій уѣздъ, въ новопостроенную церковь Козьмы и Даміана въ домовомъ селѣ Яновцѣ. (Тамъ же, листъ 148).

Въ маѣ, сдѣлалъ онъ оклады и вѣнцы чеканные, оплечки гладкія и рѣзныя подписи на 6 шестилистовыхъ Спасовыхъ иконъ, вѣсомъ въ 4 фунта $18^1/_2$ золотниковъ. За эти оклады, вѣнцы, оплечки и подписи дано ему по 4 алтына 2 деньги за золотникъ. (Тамъ же, листъ 218).

— Въ іюнѣ мѣсяцѣ, куплены у него за 1 рубль 13 алтынъ серебряные басемные евангелисты на напрестольное дестевое Евангеліе, которое отдано въ Патріаршее домовое село Покровское, въ Переславскомъ-Залѣсскомъ уѣздѣ, въ церковь Покрова пресвятой Богородицы. (Тамъ же, листъ 150),

— Въ октябрѣ, сдѣланы имъ басемные оклады и рѣзные вѣнцы на 20 шестилистовыхъ иконъ пресвятой Богородицы, вѣсомъ въ 2 фунта $5^1/_2$ золотниковъ; за эти оклады и вѣнцы дано ему по 3 алтына 2 деньги за золотникъ. (Тамъ же, листъ 220).

— Въ 1702-мъ году, въ расходныхъ книгахъ отмѣчено, между прочимъ, слѣдующая его работа: изъ старыхъ двухъ казенныхъ уксусниковъ, въ которыхъ серебра было—„опричъ свинцу и смолы, которое выбрано изъ тѣхъ уксусниковъ“—1 фунтъ 55 золотниковъ, одинъ передѣлалъ вновь, а у другого починилъ и запаялъ дно. (Московскій Архивъ Министерства Юстиціи, Расходныя книги Патріаршаго Казеннаго Приказа, № 183, листъ 217 об.).

Въ 1703-мъ году, въ апрѣлѣ мѣсяцѣ, золотилъ онъ изъ воску двѣ старыхъ домовыхъ казенныхъ серебряныхъ печати,—большую и среднюю, которыми печатаютъ грамоты съ кустодіями. Дано ему за золоченье полтора рубля. (Московскій Архивъ Министерства Юстиціи, Расходныя книги Патріаршаго Казеннаго Приказа, № 186, листъ 221 об.).

Въ іюнѣ мѣсяцѣ, дано ему 10 алтынъ за то, что вырѣзалъ онъ подписи на 12-ти оловянныхъ тарелкахъ, которые были сдѣланы казначею къ келью изъ домоваго казеннаго олова. (Тамъ же, листъ 223 об.).

Въ 1704-мъ году, генваря 30-го, сдѣлалъ онъ и принесъ въ казенный приказъ къ казеннымъ малымъ вѣскамъ „влагалище деревянное, покрыто красками, съ тремя петлями желѣзными двойными, съ крючкомъ закладнымъ и съ пробойцемъ“. За это влагалище выдано было ему 6 алтынъ 4 деньги. (Московскій Архивъ Министерства Юстиціи, Расходныя книги Патріаршаго Казеннаго Приказа, № 190, листъ 210).

Въ томъ же, 1704-мъ году, въ іюнѣ и октябрѣ, вычистилъ онъ и открасилъ вновь церковные серебряные служебные сосуды изъ церкви 12-ти Апостоловъ, что въ домѣ святѣйшаго Патріарха—потиръ, дискосъ съ блюдцами и лжицею,—„которые въ той церкви въ іюнѣ мѣсяцѣ на жертвенникѣ отъ свѣчныя искры одѣяніе погорѣло и отъ того всѣ сосуды закоптѣли“; кромѣ того, передѣлалъ вновь ломаный поддонъ и прикрѣпилъ старую трубку у домовыхъ казенныхъ серебряныхъ судковъ, „которые бываютъ въ Скатертной палатѣ“, и у уксусника, изъ тѣхъ же судковъ, вновь передѣлалъ крышку. За эти работы дано ему 26 алтынъ 4 деньги. (Тамъ же, листъ 100 об.).

Борисовъ Иванъ, тяглецъ Огородной слободы, серебряникъ,

Въ 1677-мъ году, ноября 20-го, уплачено ему за сдѣланные имъ и позолоченные краснымъ золотомъ серебряные басемные оклады и вѣнцы на 10 иконъ пресвятой Богородицы Владимірской штилистовыхъ и на 10-ть же иконъ Богородичныхъ пятилистовыхъ,—за серебро, золото и работу по 3 алтына 4 деньги за золотникъ. Вѣсу въ 10-ти окладахъ штилистовыхъ 1 фунтъ $6^1/_2$ золотниковъ, и въ 10-ти пятилистовыхъ окладахъ 82 золотника. (Московскій Архивъ Министерства Юстиціи, Расходныя книги Патріаршаго Казеннаго Приказа, № 92, листъ 215).

Въ томъ же году, декабря 13-го, купилъ онъ въ казенный Патріаршій приказъ—въ двойной фунтъ „въ дополньку“ въ двухъ мѣстахъ три золотника и въ одинокій фунтъ въ четырехъ мѣстахъ „въ дополньку“ же—7 золотниковъ. Дано ему 4 алтына.

Варлаамъ старецъ, бывшій Патріаршій истопникъ, завѣдывавшій золотымъ и серебрянымъ дѣломъ при Патріархѣ Никонѣ въ Золотой Патріаршей палатѣ.

Въ 1655-мъ году, сентября 27-го, куплено имъ къ золоченью пяти крестовъ на новую церковь Трехъ Святителей, при Патріаршемъ дворѣ, 10 фунтовъ ртути. (Московскій Архивъ Министерства Юстиціи, Расходныя книги Патріаршаго Казеннаго Приказа, № 38, листъ 403); еще раньше, сентября 10-го, дано было ему въ приказъ 5 рублей. (Тамъ же, листъ 544).

— Октября 6-го, куплено имъ къ золоченью же мѣдныхъ досокъ на крышу новостроющейся церкви Трехъ Святителей:— 5 фунтовъ ртути, по 23 алтына 2 деньги за фунтъ, 1 фунтъ нашатырю за 13 алтынъ 2 деньги, фунтъ яри за 16 алтынъ 4 деньги, фунтъ купоросу за 13 алтынъ 2 деньги, полпуда квасцовъ за 16 алтынъ 4 деньги, фунтъ селитры за 6 алтынъ, „наквы“ за 5 алтынъ, цѣпь съ пробоями на конюшенный дворъ къ палатѣ за 3 алтына 2 деньги (здѣсь, очевидно, находилась Золотая палата для золотыхъ и серебряныхъ дѣлъ Патріаршаго двора), 5 кузововъ брусницы за полтину, трои голицы за 7 алтынъ 2 деньги и 10 фунтовъ квасцовъ за 10 алтынъ. ((Тамъ же, листъ 404).

Октября 10-го, выдано ему на матеріалы къ тому же золоченью: на 10 фунтовъ ртути, по 26 алтынъ 4 деньги за фунтъ,— 8 рублей, на 2 фунта селитры 10 алтынъ,, 2 фунта нашатырю— 1 рубль, 2 фунта яри — 1 рубль 13 алтынъ 2 деньги и 2 фунта купоросу 2 гривны. ((Тамъ же, листъ 404 об.).

— Ноября 1-го, куплено имъ на выдачу серебряникамъ, „которые золотятъ мѣдныя кровельныя на ту же церковь доски“ 10 щетей мѣдныхъ за 1 рубль, 5 кузововъ клюквы за 16 алтынъ 4 деньги, 1000 гвоздей за 6 алтынъ 4 деньги, трои голицы за 8 алтынъ. А подъячій Иванъ Зерцаловъ одновременно купилъ $6^1/_4$ пудовъ смолы по 15 алтынъ за пудъ для наливки въ яблоки и заливки въ крестъ. (Тамъ же, листъ 406).

— Ноября 2-го, купилъ онъ къ золотому дѣлу Гаврилу Овдокимову *) и на конюшенный дворъ въ палату мастерамъ, „которые золотятъ тѣ же мѣдныя доски“ 2 фунта селитры за 1 рубль, 2 фунта нашатырю за 26 алтынъ 4 деньги, полфунта буры за 10 алтынъ, два фунта яри и т. д. (Тамъ же, листъ 407).

---

*) Гавріилъ Евдокимовъ былъ мастеромъ золотого и серебрянаго дѣла въ Государевой серебряной палатѣ, при чемъ получалъ жалованье значительно бо́льшее, нежели работавшіе съ нимъ одновременно Семенъ Ярославецъ и знаменитый впослѣдствіи иконописецъ Симонъ Ѳедоровъ Ушаковъ. Моск. От. Общ. Архива Мин. Импер. Двора, столбецъ 3404.

— Декабря 24-го, записано, что старецъ Варлаамъ приставленъ къ золотому дѣлу и купилъ въ Золотую палату мастерамъ на образные оклады 5 пудовъ смолы, 2 мѣшка дутыхъ „что уголья роздымаютъ“, сито, чѣмъ кирпичъ сѣютъ, три щети, чѣмъ паникадило чистятъ и пр., и, кромѣ того, истратилъ на извозщика 8 денегъ, когда ѣздилъ за серебряниками. (Тамъ же, листъ 411 об.).

Въ 1656-мъ году, 8-го мая, выдано ему 3 рубля 16 алтынъ за 8 камней смазней въ серебряныхъ гнѣздахъ „съ ѳиниѳтомъ“, купленныхъ имъ на два серебряныхъ креста, которые „дѣланы съ мощми вмѣсто золотыхъ крестовъ Государю царю въ великоденскіе дары“ (по 13 алтынъ 2 деньги за камень) и еще за 4 золотника каѳимскаго жемчуга, купленнаго имъ для обнизки тѣхъ же крестовъ, по 1 рублю 16 алтынъ 4 деньги за золотникъ. (Тамъ же, листъ 529).

— Августа 15-го, отмѣчено, что онъ былъ у золотого дѣла „въ приставѣхъ“ и купилъ мастерамъ золотого дѣла,—которые дѣлаютъ въ Соборную церковь кадило и потиръ и окладъ на Владимірскую Богородицу,—ртути, сулемы, квасцовъ, клюквы, буры, селитры, 2 мѣдныхъ щети, купоросу, нашатырю, два мѣдныхъ таза къ отбѣлу, двои голицы, большой горшокъ для топки смолы, 2 фунта олова, мыла, деревяннаго масла на ремни къ вѣскамъ. Кромѣ того, истратилъ на извозчиковъ, когда ѣздилъ за серебряниками, На всю эту покупку и расходы по доставленію серебряниковъ въ Патріаршую Золотую палату,—гдѣ дѣлаютъ золотое и серебряное дѣло,—дано ему 9 рублей 30 алтынъ. (Тамъ же, листъ 422).

Хотя въ расходныхъ книгахъ Патріаршаго казеннаго приказа и нѣтъ прямыхъ указаній на то, что старецъ Варлаамъ былъ серебрянымъ мастеромъ, однако нѣтъ основаній и считать его несвѣдующимъ, или мало свѣдующимъ въ этомъ дѣлѣ. Его, видимо, какъ знатока, привлекъ патріархъ Никонъ къ золотому и серебряному дѣлу при устройствѣ для того на прежнемъ Царево-Борисовомъ дворѣ особой Золотой палаты для золотого и серебрянаго дѣла. Если же онъ и не былъ серебрянымъ мастеромъ, то съ его именемъ въ расходныхъ книгахъ Патріаршаго казеннаго приказа связаны интереснѣйшія указанія о употреблявшихся въ XVII в. матеріалахъ для серебрянаго и золотого пропзводства, а также и о тогдашней расцѣнкѣ этихъ матеріаловъ.

Васильевъ Василій, сынъ Патріаршаго жалованнаго мастера Иванова Василія, жалованнный же мастеръ. Работалъ при Патріаршемъ дворѣ съ 1627-го, по 1635-й годъ. Жалованья получалъ 13 рублей въ годъ, по 6 рублей съ полтиною въ каждое полугодіе.

Въ 1627-мъ году, марта 19-го, выдано ему 6 денегъ на золоченье словъ подписи къ новой шапочкѣ Патріарха Филарета Никитича. (Московскій Архивъ Министерства Юстиціи, Расходныя книги Патріаршаго Казеннаго Приказа № I, листъ 342).

— Въ тотъ же день, онъ въ числѣ трехъ серебряныхъ Патріаршихъ мастеровъ получилъ корму на день (на всѣхъ 4 алтына), на золото гривну и за гвоздье 10 денегъ за работу и окрѣпку оклада и подписи на образъ „Принесение честные ризы". За писанье подписей къ образу дано имъ отдѣльно 6 денегъ. (Тамъ же, листъ 343).

— Марта 21-го, починялъ онъ кадило изъ Собора, серебряную ладаницу, съ ледника кубочекъ и серебряную братинку. (Тамъ же, листъ 343).

— Мая 9-го, выдано ему, вмѣстѣ съ отцемъ его Василіемъ Ивановымъ, на золото и ртуть 10 алтынъ 2 деньги, которыя понадобились имъ при работѣ оклада на складни, на серебро 6 денегъ при придѣлкѣ къ окладу закрѣпца, на серебро же 4 деньги для выдѣлки петель къ служебнику и еще 2 алтына 4 деньги на пайку двухъ кубковъ съ ледника. (Тамъ же, листъ 344 об.).

— Августа 8-го, выдано ему серебра 2 деньги, на 3 пачки золота 5 денегъ, за булавку 2 алтына и на кормъ на день 8 денегъ для слѣдующихъ его работъ: у Патріаршихъ стеколъ (очковъ) паялъ онъ ободы и придѣлалъ къ складнямъ серебряную булавку. (Тамъ же листъ 345).

Въ 1628-мъ году, ноября 1-го, выдано ему за работу серебрянаго оклада на посохъ Патріарха Филарета Никитича, сдѣланнаго имъ совмѣстно съ отцемъ его Василіемъ Ивановымъ, (Московскій Архивъ Министерства Юстиціи, Расходныя книги Патріаршаго Казеннаго Приказа, № 3, листъ 18).

Въ 1629-мъ году, апрѣля 28-го; дано ему 7 денегъ на подѣлку серебряной петли къ евангелію въ Соборъ. (Тамъ же, листъ 18 об.).

— Мая 30-го, купилъ онъ за 1 рубль 19 алтынъ серебряную цѣпочку и прикрѣпилъ ее въ главѣ у золотого креста, сдѣланнаго вновь къ Патріарху въ келью изъ золотыхъ домовой казны, къ этой же цѣпочкѣ прибавилъ длины, за каковыя работы и и выдано ему 16 алтынъ 2 деньги, да за серебро 2 алтына 2 деньги. (Тамъ же, листъ 19 об.).

Въ 1630-мъ году, октября 17-го, выдано ему полторы гривенки серебра, а счетомъ новыхъ денегъ 6 рублей 15 алтынъ 4 деньги, на оковы—рога, яблоки и трубки—на новый финиковый Патріаршій посохъ, и, кромѣ того, на остальные расходы,—по слѣдующему расчету:—въ оковахъ вверху съ крестомъ, въ четырехъ

яблокахъ, въ девяти трубкахъ и наконечникѣ полторы гривенки съ полузолотникомъ, выдано серебра и съ удѣлкою „полчетверта“, ($3^1/_2$) золотника, а счетомъ новыхъ денегъ 10 алтынъ 3 деньги, на ртуть и „на откраску вощеного и мазнева“ 8 алтынъ 2 деньги, на уголье и горшки 4 алтына, для пайки на буру, мыло и желѣзо 3 алтына 2 деньги, на отбѣлъ за квасцы и клюкву и „отъ таза за проваръ“ 8 денегъ. И всего 7 рублей 9 алтынъ 5 денегъ. (Тамъ же, листъ 736 об.).

— Ноября 18-го, выдано ему серебра на крестъ подъ рожки къ раковинному Патріархову посоху 3 алтына 6 денегъ. (Тамъ же, листъ 737).

— Декабря 17-го, выдано ему съ товарищами серебра $8^1/_3$ золотниковъ, а счетомъ новыхъ денегъ 20 алтынъ, на крестъ къ Іерусалиму въ Соборную церковь. (Тамъ же, листъ 740).

Въ 1631-мъ году, февраля 5-го, выдано ему съ товарищами за серебряную проволоку къ завѣсѣ въ Соборной церкви у чудотворнаго образа пресвятой Богородицы, за золоченье креста къ Іерусалиму (въ томъ числѣ за золото пареное, ртуть и квасцы) и за отбѣлку и золоченье Соборнаго кадила—12 алтынъ 4 деньги. (Тамъ же, листъ 740).

— Февраля 15-го, было доплачено ему и его товарищамъ за слѣдующія работы, произведенныя ими въ 138-мъ (1629—30) году: окладывали они серебромъ стеклянныя блюда, дѣлали Государю Патріарху дароносицу и окладывали образъ св. великаго князя Александра Невскаго. (Тамъ же, листъ 741).

— Февраля 22-го, выдано ему съ товарищами 49 рублей 32 алтына 2 деньги, а вѣсомъ серебра $5^1/_2$ фунтовъ 31 золотникъ, на выдѣлку 12-ти шандановъ къ большому серебряному паникадилу, и 3 рубля на принасы къ этому дѣлу, какъ то: за пилы мѣдныя и желѣзныя, которыми они шанданы обтирали, за селитру, нашатырь, квасцы, клюкву и отъ таза за проваръ. (Тамъ же, листъ 741).

— Мая 24-го, выдано ему серебра 4 рубля 3 алтына, а въ нихъ вѣсу 45 золотниковъ, на серебряные плащи, которые онъ дѣлалъ съ товарищами въ Соборную церковь: верхній плащъ къ шелковой кисти у большого серебрянаго паникадила и два плаща къ шелковой же кисти у меньшаго серебрянаго паникадила. Въ сдѣланныхъ трехъ плащахъ вѣсу оказалось 43 золотника, на удѣлку отчислено 2 золотника. (Тамъ же, листъ 742).

— Мая 26-го, выдано ему серебра 2 рубля 19 алтынъ 3 деньги на круги и обоймицы къ „струцову“ (страусову, или какъ его же

называли въ старину „строфокомилову“) яйцу, приготовлявшемуся въ подвѣсокъ къ серебряному паникадилу. (Тамъ же, листъ 743).

— Іюня 7-го, дано ему серебра новыхъ денегъ 2 рубля 8 алтынъ на басемный окладъ и сканный вѣнецъ, дѣланные имъ съ товарищами на образъ пресвятой Богородицы Владимірской. (Тамъ же, листъ 744).

— Августа 26-го, на окладъ и вѣнцы къ образу Успенія пресвятой Богородицы ему съ его товарищами выдано: за полтретья ($2^1/_2$) золотника прибавочнаго серебра, счетомъ новыхъ денегъ 7 алтынъ, за 6 почекъ „паренова золота“ на позолоту вѣнцовъ — 10 алтынъ, за сусальное золото и ртуть для позолоты оклада—8 алтынъ 4 деньги и на мелкіе всякіе харчи (мыло, буру, соду и т. п.),—3 алтына 2 деньги. И, кромѣ того, на чистку образа пресвятой Богородицы Казанской изъ Соборной церкви дано ему: за полтретья золотника прибавочнаго серебра—7 алтынъ 3 деньги, за золото и ртуть—4 алтына, да на привязку въ Соборной же церкви къ серебряной лампадѣ строфокомилова яйца уплачено за полтора золотника серебра 3 алтына 5 денегъ. (Тамъ же, листъ 746).

Въ 1635-мъ году, апрѣля 22-го, онъ получилъ за сдѣланный имъ серебряный вызолоченный окладъ на деревянный крестъ къ Ризположенью 32 алтына 5 денегъ. (Московскій Архивъ Министерства Юстиціи, Расходныя книги Патріаршаго Казеннаго Приказа, № 8, листъ 406),

Васильевъ Яновъ, золотарь.

Въ 1650-мъ году, августа 14-го, уплачено ему за золоченье четырехъ рѣзныхъ вѣнцовъ на иконы пресвятой Богородицы Владимірской, приготовленныя для благословенья, по 4 алтына отъ вѣнца. (Московскій Архивъ Министерства Юстиціи, Расходныя книги Патріаршаго Казеннаго Приказа, № 28, листъ 112 об.).

Васильевъ Юрій, Серебряной палаты великаго Государя чеканнаго дѣла мастеръ.

1667-го года, февраля 5-го, выдано ему „по уговору“, за работу чеканнаго оклада, ризы и вѣнца изъ домоваго Патріаршаго серебра на образъ Спасовъ 15 рублей, и, кромѣ того, за позолоту своимъ золотомъ сдѣланнаго имъ украшенія Спасовой иконы, и позолоту серебряныхъ же чеканныхъ окладовъ, ризъ и вѣнцовъ на 2 иконы пресвятой Богородицы Владимірской и окладовъ и вѣнцовъ чеканныхъ же на икону четырехъ Святителей Московскихъ дано 25 рублей съ полтиною. (Московскій Архивъ Министерства Юстиціи, Расходныя книги Патріаршаго Казеннаго Прикава. № 60, листъ 102).

— Марта 26-го, дано ему 25 рублей за сдѣланные имъ окладъ, ризу и вѣнецъ чеканные на образъ Спасителя, сѣдящаго на престолѣ и оклады и вѣнцы чеканные же на двѣ иконы пресвятой Богородицы Владимірской. На позолоту сдѣланныхъ имъ украшеній на иконы дано 20 золотыхъ и за золоченье ими 5 рублей, по полтинѣ съ золотого. Иконы эти предназначались для подношенія великому Государю. ((Тамъ же, листъ 106).

— Марта 27-го, выдано было ему 3 рубля 20 алтынъ 4 деньги за сдѣланные имъ изъ домоваго серебра чеканные вѣнцы на образъ пресвятой Богородицы Взыграніе предвѣчнаго Младенца и на 4 образа Живоначальной Троицы и Видѣніе Сергія чудотворца. (Тамъ же, листъ 380).

— Апрѣля 5-го, онъ былъ вызванъ для Патріаршаго домоваго скораго дѣла въ качествѣ серебрянаго чеканщика, причемъ посланному за нимъ приставу Исааку Медвѣдеву выдано было на извозчика 6 алтынъ. (Тамъ же, листъ 289 об.).

Въ 1669-мъ году, марта 24-го, получено имъ за три оклада на иконы пресвятой Богородицы Владимірской, состоящіе изъ чеканныхъ полей и вѣнцовъ, гладкихъ оплечковъ и рѣзныхъ вѣнцовъ. Вѣсу въ этихъ окладахъ было 2 фунта $1^1/_2$ золотника. Сдѣланы они были изъ домоваго серебра и за работу каждаго оклада дано ему по 3 рубля съ полтиною. (Московскій Архивъ Министерства Юстиціи, Расходныя книги Патріаршаго Казеннаго Приказа, № 67, листъ 234 об.).

— Мая 4-го, выдано ему по 3 рубля съ полтиною за каждый изъ сдѣланныхъ имъ трехъ окладовъ на иконы пресвятой Богородицы Владимірской, состоящихъ изъ серебряныхъ чеканныхъ полей и вѣнцовъ, рѣзныхъ словъ и бѣлыхъ гладкихъ оплечекъ. Вѣсу въ этихъ окладахъ 1 фунтъ 83 золотника. За серебро выдано ему отдѣльно по 9 рублей за фунтъ. (Тамъ же, листъ 236).

Въ 1670-мъ году, мая 26-го, уплачено ему за работу чеканной ризы и такихъ же полей и вѣнца на икону Спасову и полей и вѣнцовъ чеканныхъ и рѣзныхъ словъ на двѣ иконы пресвятой Богородицы Владимірской. На эти издѣлія было выдано ему домовое серебро. (Московскій Архивъ Министерства Юстиціи, Расходныя книги Патріаршаго Казеннаго Приказа № 69, листъ 164 об.).

Въ 1671-мъ году, іюля 19-го, выдано ему за работу окладовъ на икону Спасову 11 рублей и на 2 иконы пресвятой Богородицы Владимірской по 3 рубля съ полтиною. (Московскій Архивъ Министерства Юстиціи, Расходныя книги Патріаршаго Казеннаго Приказа № 73, листъ 174 об.).

Вонифатьевъ Михаилъ, серебряный мастеръ, присланный изъ Троице-Сергіева монастыря.

Въ 1655-мъ году, апрѣля 11-го, выдано ему 24 алтына 2 деньги за слѣдующіе матеріалы къ домовому Патріарха серебряному дѣлу: за 7 фунтовъ квасцовъ, за два батога — укладъ на чеканы, за 11 горшковъ для сливки серебра, за желѣзную проволоку, мѣдную щеть, двѣ деревянныхъ чашки для золоченья, за ртуть, нашатырь, ярь и селитру. (Московскій Архивъ Министерства Юстиціи, Расходныя книги Патріаршаго Казеннаго Приказа, № 38, листъ 90 об.),

— Апрѣля 27-го, выдано ему 1 рубль 8 алтынъ 2 деньги на золото къ золоченью серебряныхъ рѣзныхъ вѣнцовъ и подписей къ образу Похвалы пресвятой Богородицы и трехъ образовъ Святителей Московскихъ Петра, Алексія, Іоны и Филиппа (Тамъ же, листъ 91 об.).

— Августа 1-го, выдано ему на матеріалы къ серебряному дѣлу 25 алтынъ 2 деньги. (Тамъ же, листъ 93 об.).

— Октября 10-го, того же года, вновь выдано ему за матеріалы „что пошло къ Патріаршу серебряному дѣлу“—за 5 щетей мѣдныхъ 15 алтынъ, за брусницу 10 алтынъ, за фунтъ желѣза золоченаго 3 алтына и за сливальные горшки 3 алтына 2 деньги. (Тамъ же, листъ 474 об.).

Гавриловъ Иванъ, серебряный мастеръ.

Въ 1649-мъ году, сентября 4-го, выдано ему за золото и золоченье десяти окладовъ штилистовыхъ по 8 алтынъ и десяти же окладовъ пятилистовыхъ по двѣ гривны, (Московскій Архивъ Министерства Юстиціи, Расходныя книги Патріаршаго Казеннаго Приказа, № 28, листъ 106).

Въ 1650-мъ году, января 20-го, уплачено ему за золоченье десяти окладовъ пятилистовыхъ и 30-ти басемныхъ вѣнцовъ. (Тамъ же, листъ 254).

Въ 1651-мъ году, марта 27-го, получено имъ за сусальное золото и золоченье шести окладовъ штилистовыхъ и 16-ти окладовъ пятилистовыхъ по 8 алтынъ отъ каждаго оклада. (Тамъ же, листъ 449).

— Августа 31-го, записано, что онъ сдѣлалъ изъ стараго серебрянаго оклада, снятаго съ креста изъ села Пушкина,—прибавивши 3 золотника серебра, — новый окладъ на воздвизальный крестъ въ то же село Пушкино, въ церковь Николая чудотворца. Выдано ему за работу, серебро и сусальное золото 12 алтынъ 2 деньги. (Тамъ же, листъ 455).

Гавриловъ Филиппъ, серебряный мастеръ.

Въ 1639-мъ году, сентября 30-го, выдано ему 11 рублей 20 алтынъ съ деньгою за работу рѣзныхъ вѣнцовъ, басемныхъ полей и оплечекъ на иконы Похвалы пресвятой Богородицы, трехъ святителей Московскихъ и на три иконы пресвятой Богородицы Одигитріи. Обложены эти иконы къ Государынѣ, царицѣ и великой княгинѣ Евдокіи Лукіановнѣ и къ царевнамъ въ хохоромы на новоселье. (Московскій Архивъ Министерства Юстиціи, Расходныя книги Патріаршаго Казеннаго Приказа, № 12, листъ 116),

— Декабря 20-го, уплачено ему за оклады басемные и рѣзные вѣнцы на четыре иконы Спасовы и 3 иконы пресвятой Богородицы Владимірской. Иконы эти вымѣняны и обложены для благословенія бояръ, окольничаго и думныхъ дьяковъ въ день памяти Петра Митрополита—21-го декабря (Тамъ же, листъ 118).

Въ 1640-мъ году, марта 27-го, дано ему 19 рублей 20 алтынъ за басемные оклады и рѣзные вѣнцы, сдѣланные имъ на 10 иконъ, предназначенныхъ для благословенія бояръ, окольничихъ, думныхъ дьяковъ и приказныхъ людей. (Тамъ же, листъ 120 об.).

— Августа 15-го, выдано ему 4 рубля 6 алтынъ 4 деньги за серебряные оклады съ трубами на двѣ иконы Успенія пресвятой Богородицы. (Тамъ же, листъ 122 об.).

Въ записи о выдачѣ ему денегъ 27-го марта 1640-го года онъ названъ торговымъ человѣкомъ Серебрянаго ряда. (Тамъ же, листъ 120 об.).

Въ томъ же году, сентября 20-го, уплачено ему за сдѣланные имъ оклады на 10 иконъ Спасовыхъ и пресвятой Богородицы Владимірской, предназначенныхъ для благословенія бояръ, окольничихъ, думныхъ дьяковъ и приказныхъ людей. (Тамъ же, листъ 446 об.).

Въ 1642-мъ году уплачивалось ему за сдѣланные имъ оклады благословенныхъ иконъ:

— 27-го марта за пять басемныхъ окладовъ и еще за пять же басемныхъ окладовъ и рѣзныхъ вѣнцовъ на иконы пресвятой Богородицы—20 рублей, 12 алтынъ, 2 деньги, въ томъ числѣ и за подкладку для этихъ же иконъ. (Московскій Архивъ Министерства Юстиціи, Расходныя книги Патріаршаго Казеннаго Приказа, № 15, листъ 103 об.).

— Апрѣля 1-го, за басемные оклады и вѣнцы на 2 иконы Спасовы и на двѣ же пресвятой Богородицы и за оклады басемные и рѣзные вѣнцы на 10 иконъ пресвятой Богородицы. (Тамъ же, листъ 105).

Апрѣля 8-го, — за оклады басемные и рѣзные вѣнцы на 4 иконы пресвятой Богородицы Умиленія-Владимірской и басемные оклады и вѣнцы на пять Спасовыхъ иконъ. (Тамъ же, листъ 106).

— Апрѣля 22-го,—за оклады басемные и рѣзные вѣнцы на иконы пресвятой Богородицы Одигитріи-Смоленской, (Тамъ же, листъ 107).

— Мая 3-го — за оклады басемные и рѣзные вѣнцы на 10 иконъ пресвятой Богородицы Владимірской-Умиленіе. (Тамъ же, листъ 107).

— Мая 4-го, — за оклады и вѣнцы басемные на 4 иконы пресвятой Богородицы Умиленіе-Владимірской. (Тамъ же, листъ 107 об.).

— Мая 15-го,—за басемные оклады и вѣнцы на 6 иконъ пресвятой Богородицы Умиленіе-Владимірской. (Тамъ-же, листъ 108 об.).

— Мая 20-го,—за басемные оклады и вѣнцы на 4 иконы пресвятой Богородицы Владимірской. (Тамъ же, листъ 108 об.).

— Мая 29-го, — за басемные оклады и вѣнцы на 7 иконъ пресвятой Богородицы Умиленія-Владимірской; при чемъ, на каждый окладъ басемный и вѣнецъ давалось за серебро 1 рубль 10 денегъ, за дѣло, золото и подкладку по 13 алтынъ 2 деньги. (Тамъ же, листъ 109).

Гавриловъ Юрій, сканщикъ.

Въ 1649-мъ году, ноября 22-го, дано ему за работу десяти сканныхъ „съ ѳииисѳомъ“ вѣнцовъ на иконы пресвятой Богородицы Владимірской и пресвятой Богородицы Взыграніе предвѣчнаго Младенца, по 6 алтынъ 4 деньги за каждый вѣнецъ. Сдѣланы имъ эти вѣнцы изъ турецкихъ абаловъ, выданныхъ изъ домовой казны Патріарха. (Московскій Архивъ Министерства Юстиціи, Расходныя книги Патріаршаго Казеннаго Приказа, книга 28, листъ 107 об.).

Въ томъ же году, декабря 2-го, выдано ему за работу серебряныхъ трубныхъ окладовъ и золоченье ихъ сусальнымъ золотомъ на 12 иконъ штилистовыхъ, по 10 алтынъ за каждый окладъ, за работу и золоченье 10-же окладовъ штилистовыхъ безъ вѣнцовъ, по 6 алтынъ за каждый окладъ. (Тамъ же, листъ 108).

Гомулинъ Андрей, Государственной мастерской палаты знаменщикъ*).

---

*) См. о немъ „Царскіе иконописцы и живописцы XVII в., Словарь“. А. И. Успенскій. Москва 1910 г., стр. 59.

Въ 1656-мъ году, апрѣля 30-го, дано ему 1 рубль 26 алтынъ 4 деньги кормовыхъ денегъ на три недѣли, по гривнѣ на день. Въ этотъ срокъ онъ писалъ въ Соборной церкви около Патріархова мѣста лѣтопись чернилами по золоту. (Московскій Архивъ Министерства Юстиціи, Расходныя книги Патріаршаго Казеннаго Приказа, № 38, листъ 417 об.).

Изъ столбцовъ Московскаго Отдѣленія Общаго Архива Министерства Императорскаго Двора мы видимъ, что Андрей Гомулинъ былъ знаменщикомъ въ Государевой серебряной палатѣ. (Смотри дѣла—столбцы названнаго Архива за №№ 6728, 7352, 7832, 7885, 7955, 7958, 7979, 8043, 8462, 8540, 8754, 8603, 9724, 9734, 9787, 10152, 11702 и 12319).

Изъ перечисленныхъ дѣлъ мы въ настоящемъ словарѣ приведемъ одну его челобитную на имя царя Алексѣя Михайловича. поданную имъ въ 1663-мъ году, апрѣля 2-го, въ которой самъ Гомулинъ сообщаетъ о себѣ слѣдующее: „служу я больше двадцати лѣтъ въ серебряной и золотой палатѣ, и изъ тѣхъ палатъ емлютъ (берутъ) меня и къ инымъ Государевымъ дѣламъ въ розные приказы, а которые мои братья—мастеровые люди—дѣла Государевы дѣлаютъ и имъ даютъ за дѣла въ приказъ сукна, тафты и камки, платья и деньги; а я знаменилъ двѣ печати, на нихъ большая полная Государева титла (полный титулъ), да серебряныхъ большихъ блюдъ близко двусотъ, и въ прошломъ въ 170 (1662) году за тѣ дѣла велѣно мнѣ сдѣлать платья, и сдѣлано мнѣ не все: — шапки, кафтана, штановъ и сапоговъ не сдѣлано и не дано противъ моихъ товарищевъ, и послѣ тѣхъ дѣлъ знаменилъ ковшей большихъ двадцать, а на нихъ Государева титла, кромѣ иныхъ всякихъ мелкихъ розныхъ дѣлъ“. Просьба его была удовлетворена: — 7-го апрѣля того же года было „приказано сдѣлать ему шапку суконную съ пухомъ, да сапоги купить; шапкѣ на Казенный дворъ послать память, а за сапоги деньги дать съ распискою и въ расходъ записать въ приказѣ Серебряныхъ дѣлъ. (Московское Отдѣленіе Общаго Архива Министерскаго Императорскаго Дворца. Столбецъ № 8462.)

Гомулинъ Иванъ Ильинъ, Государева серебрянаго дѣла знаменщикъ.

Въ 1626-мъ году, декабря 2-го, выдано ему на кормъ на одинъ день 8 денегъ за то, что знаменовалъ онъ на Государевомъ Патріаршемъ дворѣ 12 серебряныхъ чарокъ, которыя дѣлали изъ ефимковъ серебряники Василій Ивановъ съ товарищами. (Московскій Архивъ Министерства Юстиціи, Расходныя книги Патріаршаго Казеннаго Приказа, № 1, листъ 165).

— Декабря 19-го, дано ему корму на день 10 алтынъ за то, что знаменилъ онъ серебряныя братины. (Тамъ же, листъ 342 об.).

Въ 1630-мъ году, августа 11-го, записано, что знаменилъ онъ слова на серебряный вкладень съ блюдомъ „что въ подсвѣшникѣ“, который въ Соборной церкви пропалъ. Вѣсу въ вкладнѣ 21½ золотникъ, а деньгами 1 рубль 27 алтынъ 2 деньги. (Московскій Архивъ Министератва Юстиціи, Расходныя книги Патріаршаго Казеннаго Приказа, книга № 3, листъ 517).

Въ томъ же году, сентября 27-го, дано ему корму 10 денегъ за то, что знаменилъ онъ слова на печать, которою печатаютъ благословенныя грамоты. (Тамъ же, листъ 593).

Въ столбцахъ Московскаго Отдѣленія Общаго Архива Министерства Императорскаго Двора мы встрѣчаемъ о немъ упоминаніе подъ 153-мъ (1644-45) годомъ. Столбецъ № 3404.

Горбуновъ Григорій, басемщикъ.

Въ 1630-мъ году сдѣлалъ онъ серебряный басемный окладъ на написанный вновь образъ Похвалы пресвятой Богородицы, за что и получено имъ за золото и на кормъ 9 алтынъ. (Московскій Архивъ Министерства Юстиціи, Расходныя книги Патріаршаго Казеннаго Приказа, № 3, листъ 413).

Григорій Новгородецъ, серебряникъ.

Въ 1673-мъ году, февраля 26-го записано, что сдѣлалъ онъ изъ Патріаршаго домоваго ефимочнаго серебра два стакана по образцу противъ прежняго стакана „каковъ присланъ сдѣлавъ прежде сего святѣйшаго Патріарха въ келью“, вѣсу въ ефимкахъ 4 фунта 52 золотника, а въ дѣлѣ въ тѣхъ двухъ стаканахъ 4 фунта 62 золотника по новгородской подписи, по казенному же вѣсу на 10 золотниковъ меньше, именно 4 фунта 53 золотника; на угаръ при сливкѣ и ковкѣ пошло 23 золотника серебра. Дано ему на ртуть 1 рубль 29 алтынъ, на „протори“ (разные расходы) 8 рублей 26 алтынъ, 4 деньги, на позолоту 19 золотыхъ по 1 рублю 5 алтынъ, и на сусальное золото на 250 листовъ по 30 алтынъ за каждую сотню. (Московскій Архивъ Министерства Юнстиціи, Расходныя книги Патріаршаго Казеннаго Приказа, № 78, листы (96—197).

Григорьевъ Михаилъ, Новосеменовской слободы, золотого дѣла мастеръ.

Въ 1685-мъ году, іюня 6-го, выдано ему по росписи 22 рубля за то, что въ маѣ и іюнѣ того же года сдѣлалъ на икону пресвятой Богородицы изъ Можайскаго Колочецкаго монастыря вѣнецъ съ короною сканные „съ финифтомъ“ изъ стараго золотого вѣнца и гривенки, снятыхъ съ той же иконы; на корону, вѣнецъ

и поля изъ того же золота сдѣлалъ 30 гнѣздъ подъ каменья и 16 сканныхъ „съ ѳиниѳомъ“ поддоновъ подъ гнѣзда, вѣнецъ подъ короною обнизалъ домовымъ казеннымъ крупнымъ жемчугомъ и въ гнѣздахъ закрѣпилъ яхонты и лалы; кромѣ того, растиралъ 8 старыхъ камней-яхонтовъ лазоревыхъ и большой лалъ и закрѣпилъ ихъ въ золотыхъ гнѣздахъ на вѣнецъ, корону и поля оклада этой иконы. (Московскій Архивъ Министерства Юстиціи, Расходныя книги Патріаршаго Казеннаго Приказа, № 115, листъ 135).

Григорьевъ Яковъ, золотарь.

Въ 1657-мъ году, марта 28-го, выдано ему за позолоту пятью золотыми чеканнаго оклада на икону пресвятой Богородицы Владимірской,—которая была припасена для благословенія Государя въ Вербное воскресенье,—по 2 алтына 2 деньги съ золотого. (Московскій Архивъ Министерства Юстиціи, Расходныя книги Патріаршаго Казеннаго Приказа, № 41, листъ 153 об.).

— Августа 12-го, выдано ему 22 алтына 2 деньги за припасы и золоченье чеканнаго оклада на икону Успенія пресвятыя Богородицы, припасенную для благословенія Государя къ празднику Успенія. (Тамъ же, листъ 158).

— Августа 23-го, получено имъ за припасы и золоченье чеканнаго оклада на икону пресвятой Богородицы Владимірской 25 алтынъ. Икона эта была приготовлена въ запасъ для благословенія. (Тамъ же, листъ 158).

Въ 1666-мъ году, іюня 20-го, записано, что сдѣлалъ онъ къ деревянному ящику, готовившемуся для вложенія въ него Соборнаго дѣянія властей, серебряные наугольники, обоймицы, петли и вверхъ на средину крестъ—всего и съ гвоздьемъ 26 мѣстъ серебра. Серебра пошло у него 1 фунтъ 83 золотника, за которое выдано ему 14 рублей 26 алтынъ 4 деньги, за работу онъ получилъ 2 рубля. Кромѣ того, выдано ему на уплату знаменщику, который знаменилъ на среднемъ плащѣ крестъ, 16 алтынъ 4 деньги и за золоченье этого креста 20 алтынъ. (Расходныя книги Патріаршаго Казеннаго Приказа, № 57, листъ 206).

Въ томъ же году, октября 20-го, уплачено ему за новую печать „Патріарша дому“ 3 рубля 22 алтына 2 деньги, въ томъ числѣ: за серебро (за $7^1/_2$ золотниковъ) по 3 алтына за золотникъ и за работу „что онъ дважъ передѣлывалъ“ 3 рубля. Печать эту велѣли сдѣлать Освященнымъ Соборомъ власти Преосвященные Митрополиты и Архіепископы и Епископы и вырѣзать на ней благословящую руку по новоисправленному и около руки вырѣзать: „печать дому пречистыя Богородицы Патріарша“. (Московскій

Архивъ Министерства Юстиціи, Расходныя книги Патріаршаго Казеннаго Приказа, № 60, листъ 160).

Въ Указателѣ для Патріаршей ризницы Саввы, архіепископа Тверского, (изд. 5, Москва, 1883 г. стр. 48). Одна изъ Патріаршихъ печатей описана слѣдующимъ образомъ: „Печать серебряная небольшая, съ изображеніемъ благословляющей руки и съ подписью вокругъ: *Дому пречистыя Богородицы патріарша печать*". Совпаденіе надписи, изображенія и указаніе, что эта печать размѣра небольшаго (изъ $7^1/_2$ золотниковъ серебра нельзя сдѣлать большую печать) ясно говорятъ о томъ, что эта печать есть сохранившійся донынѣ художественный памятникъ работы Якова Григорьева, а вмѣстѣ и памятникъ историческій.

Григорьевъ Янъ, иноземецъ, серебряникъ.

Въ 1667-мъ году, мая 22-го, дано ему рубль съ полтиною за дѣло большой двойной печати, на которой онъ рѣзалъ образъ Богородицынъ, да около благословляющей руки подпись. Имъ же сдѣлана была еще малая печать, но „та печать не пошла въ дѣло", т.-е. оказалась непригодною. (Московскій Архивъ Министерства Юстиціи, Расходныя книги Патріаршаго Казеннаго Приказа, № 60, листъ 300).

— Августа 28-го, выдано ему 1 рубль 16 алтынъ 4 деньги за $5^1/_2$ золотниковъ серебра и слѣдующія его работы: починилъ въ домовую казну 4 нѣмецкихъ кубка и отъ кубка же большую кровлю (крышку), припаялъ поддоны у двухъ чеканныхъ братинъ, сдѣлалъ двѣ гладкихъ печати—одну въ келію святѣйшаго Патріарха, другую въ казну, и сдѣлалъ вѣнецъ чеканный на икону пресвятой Богородицы,—прибавочнаго серебра въ кубки пошло у него 2 золотника и въ печать полтретья золотника. (Тамъ же, листъ 320 об.).

— Августа 31-го, дано ему 3 рубля на покупку къ золоченью церковныхъ сосудовъ ртути, воску, щетей и на открасъ. (Тамъ же, листъ 323 об.).

Въ 1669-мъ году, августа 31-го, выдано ему 13 рублей за работу двухъ подсвѣчниковъ въ Соборную церковь изъ домоваго ефимочнаго и купленаго серебра, вѣсомъ въ 11 фунтовъ 57 золотниковъ и за позолоту ихъ въ нѣсколькихъ мѣстахъ 30-ю Успенскими Соборными золотыми. (Московскій Архивъ Министерства Юстиціи, Расходныя книги Патріаршаго Казеннаго Приказа, № 67, листъ 160 об.).

Еще ранѣе, въ мартѣ того же 1669-го года, куплено у него 13 фунтовъ 80 золотниковъ плавленаго серебра на выносные

подсвѣчники въ Соборную церковь и на всякій домовый казенный расходъ по 7 рублей за фунтъ. (Тамъ же, листъ 301).

Въ 1670-мъ году, въ февралѣ мѣсяцѣ, уплачено ему 5 алтынъ за 2 дерева точеныхъ,—которыя положены имъ въ серебряные подсвѣчники, сдѣланные имъ въ Соборную церковь,—для укрѣпленія верхнихъ шандановъ и поддоновъ. (Московскій Архивъ Министерства Юстиціи, Расходныя книги Патріаршаго Казеннаго Приказа, № 69, листъ 315).

Гурьевъ Семенъ, Государевы Золотыя палаты мастеръ. Въ столбцахъ Московскаго Отдѣленія Общаго Архива Министерства Императорскаго Двора за №№ 3404, 5994, 6596, 7272, 7552 и 8637-мъ Семенъ Гурьевъ названъ еще алмазнымъ мастеромъ.

Въ 1672-мъ году, декабря 18-го, обрѣзывалъ онъ казенный яхонтовый лазоревый крестъ, и дано ему „за полторы почки искры алмазные“ 2 рубля. (Московскій Архивъ Министерства Юстиціи, Расходныя книги Патріаршаго Казеннаго Приказа, № 78, листъ 322 об.).

Въ 1674-мъ году, іюня 11-го, куплены у него 4 зерна каѳимскаго жемчуга для поставки на спняхъ крестовъ въ дикирій и трикирій, сдѣланные во 181-мъ году (1673-мъ) по образцу Новгородскихъ. На тѣ же дикирій и трикирій были куплены двѣ пары изумрудовъ у Воинова, Гавріила Михайлова, торговца Гостинной сотни. (Московскій Архивъ Министерства Юстиціи, Расходныя книги Патріаршаго Казеннаго Приказа, № 81, листъ 126).

Въ 1675-мъ году, іюня 20-го, купилъ у него ризничій дьяконъ Акиѳъ камень „яхонтъ лазоревой граненъ и алмаженъ“ за 8 рублей, 4 репейка золотыхъ „съ ѳиніѳтомъ“ и 84 зерна гурмышскаго жемчуга, по 10 денегъ за зерно, для украшенія креста и херувимовъ на новый второй клобукъ святѣйшаго Патріарха. (Московскій Архивъ Министерства Юстиціи, Расходныя книги Патріаршаго Казеннаго Приказа, № 83, листъ 118).

Въ томъ же году, выдано ему по росписи: за три золотника безъ деньги (на поляхъ пояснено—безъ 18 долей золотника) жемчугу, по 2 рубля 8 алтынъ 2 деньги за золотникъ и за 6 золотниковъ серебра, которое пошло у него при передѣлкѣ печати для печатанья грамотъ. Всего выдано ему 7 рублей 3 алтына 3 деньги. (Тамъ же, листъ 242).

— Мая 7-го, выдано ему 1 рубль 13 алтынъ 2 деньги за работу серебрянаго влагалища для очковъ, вѣсу въ которомъ $37^1/_2$ золотниковъ и за работу золотыхъ черневыхъ дробничекъ на клобукъ 13 алтынъ 2 деньги. (Тамъ же, листъ 391).

Даниловъ Степанъ, золотого дѣла мастеръ.

Въ 1667-мъ году, апрѣля 6-го, взяты у него 46 яхонтовъ лазоревыхъ и изумрудовъ въ золотыхъ гнѣздахъ, запона яхонтовая и пять запонъ изумрудныхъ, также въ золотыхъ гнѣздахъ, по 7 рублей 50 копеекъ за каждый камень и за запону, и 45 зеренъ гурмышскихъ по 1 рублю 26 алтынъ 4 деньги за зерно. Камни и запоны наложены въ 13 крестовъ съ мощами, обнизанныхъ жемчугомъ, по 4 камня въ крестъ, а зерна въ 11 изъ тѣхъ крестовъ „во главы". Дѣланы эти кресты и низаны покупнымъ жемчугомъ для подношенія великому Государю, Государынѣ царицѣ и Государямъ царевичамъ и Государынямъ царевнамъ на Свѣтлой недѣлѣ. Оставшееся лишнее гурмышское зерно отдано въ Патріаршую казну. (Московскій Архивъ Министерства Юстиціи, Расходныя книги Патріаршаго Казеннаго Приказа, № 60, листъ 139 об.).

Деревщикъ Ѳедоръ Гурьевъ, Серебрянаго ряда торговецъ, серебряникъ.

Въ 1642-мъ году, апрѣля 1-го, записано въ расходныхъ книгахъ, что дѣлалъ онъ съ товарищами басемные оклады и рѣзные вѣнцы на благословенныя иконы, изъ которыхъ—2 пресвятой Богородицы Владимірской и 1—пресвятой Богородицы Одигитріи Смоленской. (Московскій Архивъ Министерства Юстиціи, Расходныя книги Патріаршаго Казеннаго Приказа, № 15, листъ 104).

Въ томъ же году, апрѣля 6-го, выдано ему на серебро, золото и (мастеру за работу) 12 рублей 17 алтынъ 1 деньга,—дѣлалъ онъ вѣнцы сканные на иконы пресвятой Богородицы Умиленіе—Владимірской и пресвятой Богородицы Взыграніе превѣчнаго Младенца, и оклады басемные съ трубами и рѣзные вѣнцы на иконы пресвятой Богородицы съ Московскими чудотворцами и Похвалы пресвятой Богородицы. За работу, позолоту и на матеріалы для каждаго изъ этихъ четырехъ окладовъ дано по 1 рублю 6 алтынъ 4 деньги. (Тамъ же, листъ 105).

Евстигнеевъ Ѳедоръ, Серебрянаго ряда торговецъ, серебряникъ.

Въ 1642-мъ году, декабря 26-го, уплачено ему за серебро, работу и золоченье серебряной чеканной братины съ кровлею, вѣсомъ въ $1^1/_2$ фунта $12^1/_2$ золотниковъ,—12 рублей. Братина эта въ расходныхъ книгахъ описана приблизительно такъ:—братина чеканная серебряная съ кровлею, на поддонѣ вѣнецъ, внизу братины рѣзаны слова, отъ поддона полоски невеликія, внутри мишень съ лица вся золочена, на ней гривъ—звѣрь; съ лица (братина) вся золочена. На позолоту этой братины израсходовано имъ полтретья ($2^1/_2$) золотника золота. (Московскій Архивъ Министер-

ства Юстиціи, Расходныя книги Патріаршаго Казеннаго Приказа № 15, листъ 455).

Въ 1643-мъ году, января 2-го, дано ему 26 алтынъ 4 деньги за то, что золотилъ онъ братину чеканную и кружку. (Тамъ же, листъ 512 об.).

— Марта 7-го, дѣлалъ онъ серебряную чеканную братину, вѣсомъ въ 1 фунтъ 33 золотника; за серебро дано ему по 7 рублей 6 алтынъ 4 деньги за фунтъ, и за работу 3 рубля 20 алтынъ. (Тамъ же, листъ 520).

— Апрѣля 11-го, сдѣлана была имъ братина чешуйчатая, вѣсомъ въ 1 фунтъ $3^1/_2$ (полчетверта) золотника и вызолочена. За работу и позолоту сусальнымъ золотомъ дано ему 2 рубля 32 алтына 4 деньги, и за 2 золотника серебра, израсходованнаго имъ въ добавку къ ефимкамъ—5 алтынъ. (Тамъ же, листъ 522).

— Августа 16-го, дано ему за золоченье 7-ю золотыми серебрянаго насвѣщника къ мѣстному образу въ церковь Ризположенія, по 4 алтына съ золотого. (Тамъ же, листъ 472 об.).

— Августа 30-го, уплачено ему по той же цѣнѣ за золоченье рѣзныхъ вѣнцовъ къ мѣстнымъ иконамъ Живоначальной Троицы и пресвятой Богородицы „Одигитріи стоящіе“, находящимся въ церкви Ризположенія. (Тамъ же, листъ 473 об.).

— Ноября 10-го, дано ему 22 алтына за то, что сдѣлалъ онъ изъ казеннаго серебра зубочистку Патріарху и позолотилъ ее своимъ золотомъ. (Московскій Архивъ Министерства Юстиціи, Расходныя книги Патріаршаго Казеннаго Приказа, № 18, листъ 152 об.).

— Ноября 20-го, данъ ему 1 рубль за работу двухъ серебряныхъ печатей—средней, для печатанія ставленныхъ поповскихъ грамотъ и меньшей, для печатанія грамотъ по городамъ. Тамъ же, листъ 153).

— Въ тотъ же день, купленъ у него въ Патріаршую казну слитокъ дѣльнаго золота, вѣсомъ въ 37 золотниковъ, по 1 рублю лтына 2 деньги за золотникъ. (Тамъ же, листъ 212 об.).

— Декабря 6-го, дано ему 7 рублей 13 алтынъ 2 деньги за работу и позолоту чеканнаго оклада на образъ святителя Петра, что въ Соборной церкви Успенія пресвятой Богородицы. (Тамъ же, листъ 154).

— Декабря 26-го, дано ему 13 алтынъ 2 деньги за то, что золотилъ онъ 2-мя золотыми крышку съ раковиннаго кубка. (Тамъ же, листъ 154 об.).

Въ 1644-мъ году, января 5-го, дано ему 1 рубль 6 алтынъ 4 деньги за то, что онъ золотилъ 6-ю золотыми Патріаршу келейную чеканную братину. (Тамъ же, листъ 155).

— Апрѣля 19-го, отдавалъ онъ золотить Патріаршу келейную стопу; за работу и за ртуть выдано ему 30 алтынъ 2 деньги (Тамъ же, листъ 162 об.).

Въ 1647-мъ году, февраля 8-го, дано ему за золоченье 4-мя золотыми серебрянаго чеканнаго оклада на образъ пресвятой Богородицы Владимірской, купленнаго у Андрея Купреянова, по 4 алтына съ золотого. (Московскій Архивъ Министерства Юстиціи, Расходныя книги Патріаршаго Казеннаго Приказа, № 22, листъ 116).

— Февраля 13-го, уплачено ему 7 алтынъ 3 деньги за 3 золотника серебра и 2 алтына за работу и золоченье гнѣзда и спня на вѣнецъ къ образу пресвятой Богородицы, приготовленному въ запасъ для Государева благословенія. Выдано ему также 5 алтынъ за позолоту „что онъ давалъ золотить рѣзной вѣнецъ *для вѣдома* по скольку исходитъ золота на рѣзные вѣнцы, что золотилъ Богданъ Максимовъ (Бовыкинъ) на запасные образы“). (Тамъ же, листъ 117 об.).

— Августа 14-го, выдано ему 10 алтынъ въ уплату за работу новыхъ серебряныхъ цѣпей къ серебряному паникадилу въ Успенскій Соборъ. (Тамъ же, листъ 64).

Въ 1649-мъ году, сентября 11-го, куплены у него за 40 рублей „сорокъ соболей съ хвосты“. (Московскій Архивъ Министерства Юстиціи, Расходныя книги Патріаршаго Казеннаго Приказа, № 28, листъ 146).

— Сентября 12-го, куплены у него за 1 рубль 11 алтынъ 5 денегъ 18 сканныхъ серебряныхъ золоченыхъ пуговицъ. (Тамъ же, листъ 165).

— Сентября 14-го, купилъ онъ за 1 рубль 6 алтынъ 4 деньги баранью шубу и принесъ ее въ Патріаршую келью (Тамъ же, листъ 164).

— Октября 1-го, дано ему 1 рубль 2 деньги въ уплату мастеру за позолоту казенныхъ серебряныхъ сканныхъ съ финифтью вѣнцовъ на иконы пресвятой Богородицы Владимірской и пресвятой Богородицы Взыграніе превѣчнаго Младенца, припасенныя для благословенія Государя „изъ Троицково походу“ и рѣзныхъ подписей на 4 иконы Похвалы пресвятой Богородицы, икону пресвятой Богородицы съ тремя святителями Московскими и икону Петра чудотворца. (Тамъ же, листъ 107).

— Ноября 18-го, купленъ у него атласъ двойной—„по серебряной землѣ травы золоты“, и еще камка и бархатъ. (Тамъ же, листъ 147).

— Ноября 26-го, записано, что отдавалъ онъ золотить „прожигальнымъ казеннымъ золотомъ“ серебряный чеканный окладъ на икону пресвятой Богородицы Владимірской, приготовленную въ запасъ для благословенія Государя и—дѣлать серебряный крестъ „съ мощми“ къ празднику Свѣтлому воскресенію того же года. (Тамъ же, листъ 107 об.).

— Декабря 26-го, дано ему 16 алтынъ 2 деньги за серебряное золоченое съ финифтью гнѣздо,—которое сдѣлалъ онъ и вставилъ въ него лазоревый яхонтъ—и за работу золотой трубочки, которую онъ отдавалъ припаивать къ цѣпочкѣ у золотой панагіи, сдѣланной „крестомъ“, (Тамъ же, листъ 250 об.).

Въ 1650-мъ году, января 9-го, купилъ онъ за 9 алтынъ сѣрые вязаные чулки Патріарху. (Тамъ же, листъ 248 об.).

— Января 22-го, дано ему 15 рублей 6 алтынъ 4 деньги за взятые у него въ Патріаршую домовую казну образные оклады на иконы: Живоначальной Троицы (окладъ канѳаренный съ трубами и рѣзные вѣнцы), преподобнаго Варлаама Хутынскаго (окладъ такой же), Спасову (рѣзные вѣнцы), Вознесенія Господня и Рождества Богородицы (оклады басемные съ трубами и рѣзные вѣнцы), Софіи премудрости Слова Божія, Успенія, Благовѣщенія, Рождества пресвятой Богородицы, Александра Невскаго (басемные оклады безъ трубъ и рѣзные вѣнцы), пресвятой Богородицы Смоленской и святыхъ князей Ѳеодора, Константина и Давида Ярославскихъ (басемные оклады и вѣнцы). (Тамъ же, листъ 109).

— Января 22-го, куплены у него 40 соболей „съ хвосты“. (Тамъ же, листъ 148 об.).

— Февраля 20-го, куплены у него въ Патріаршую домовую казну въ запасъ,—цѣпочка „звѣтчатая на золотое дѣло“, вѣсомъ въ $12^1/_2$ золотниковъ (за работу этой цѣпочки дано 5 алтынъ, а за серебро по 2 алтына 3 деньги за золотникъ), и цѣпочка серебряная же „сѣченая“, вѣсомъ въ 7 золотниковъ (за работу этой цѣпочки дано 3 алтына, а за серебро по 2 алтына 3 деньги за золотникъ). Послѣдняя цѣпочка была куплена къ золотому кресту, которымъ святѣйшій Патріархъ благословилъ царевну и великую княжну Евдокію Алексіевну „на еѣ родины“. (Тамъ же, листъ 149).

— Февраля 27-го, поручено было ему купить золотошвеѣ старицѣ Домникіи возовыхъ дровъ. (Тамъ же, листъ 172 об.).

— Марта 4-го, купленъ у него турецкій бархатъ; марта 19-го—сорокъ соболей съ хвостами, за 40 рублей и, марта 26-го—столько же соболей, по той же цѣнѣ. (Тамъ же, листъ 150).

— Марта 29-го, куплены у него по 8 рублей за фунтъ 2 серебряныхъ кубка, описанныхъ въ расходныхъ книгахъ такъ:

„кубокъ серебрянъ съ кровлею, золоченъ на оба лица, на высокомъ стоянцѣ, ложчатъ, на кровлѣ травка бѣла съ нацвѣты, подъ пузомъ и на поддонѣ травки гнутыя бѣлы съ нацвѣты, вѣсу по подписи и по вѣсу 3 фунта 26 золотниковъ; да кубокъ съ кровлею серебрянъ, золоченъ на оба лица, ложчатъ, чеканный, на кровлѣ травка бѣла, подъ пузомъ и на поддонѣ травки гнутыя бѣлы, вѣсу по подписи и по вѣсу 2 фунта 59 золотниковъ". (Тамъ же, листъ 150 об.).

— Апрѣля 2-го, куплены у него за 40 рублей сорокъ соболей безъ хвостовъ. (Тамъ же, листъ 151).

— Апрѣля 19-го, куплены у него также 40 соболей (Тамъ же, листъ 152) и за 25 рублей 31 алтынъ 4 деньги вымѣняны у него же окладныя иконы: 1—пресвятой Богородицы Владимірской (окладъ серебряный канѳаренный съ трубами и рѣзные вѣнцы и подписи), 2—пресвятой Богородицы Владимірской (оклады серебряные басемные съ трубами и рѣзные вѣнцы и подписи), 2—пресвятой Богородицы „Воплощенія, на престолѣ" (окладъ бассемный съ трубами и рѣзные вѣнцы), 1—Живоначальной Троицы (окладъ канѳаренный съ трубами и рѣзные вѣнцы), 2—Софіи, премудрости Слова Божія и пресвятой Богородицы съ Ростовскими чудотворцами (оклады басемные съ трубами и рѣзные вѣнцы) и 3—Преображенія Господня, Іоанна архіепископа Новгородскаго и Александра Свирскаго (оклады басемные же съ трубами и рѣзные вѣнцы. (Тамъ же листъ 110 об.).

Въ тотъ же день, онъ получилъ по 5 алтынъ съ каждаго изъ 6-ти рѣзныхъ серебряныхъ казенныхъ вѣнцовъ, отданныхъ имъ золотить его золотомъ. Вѣнцы эти готовились на благословенныя иконы къ Вербному воскресенью. (Тамъ же, листъ 111).

— Мая 4-го, купленъ у него „кубокъ серебрянъ съ кровлею, золоченъ на оба лица, на достоканное дѣло, чеканный, на кровлѣ мужикъ съ щитомъ да съ сломленымъ копьемъ", вѣсомъ въ 1 фунтъ $2^1/_2$ (полтретья) золотника. Дано ему за этотъ кубокъ по 2 алтына 3 деньги за золотникъ. (Тамъ же, листъ 152).

— Іюня 9-го, уплачено ему 1 рубль 10 алтынъ за золоченье серебрянаго сканнаго „съ финифтомъ" вѣнца на икону пресвятой Богородицы Владимірской, и рѣзныхъ вѣнцовъ и подписей на иконы Похвалы пресвятой Богородицы, пресвятой Богородицы съ тремя святителями Московскими и святого Митрополита Московсковскаго Петра. Эти серебряныя украшенія на иконы, приготовленныя для благословенія Государя изъ Троицкаго похода, онъ отдавалъ золотить. (Тамъ же, листъ 111 об.).

— Августа 20-го, куплены у него 40 соболей за 50 рублей

40 соболей за 30 рублей и 40-же соболей за 25 рублей. (Тамъ же, листъ 155).

— Октября 7-го, куплено у него 15 образныхъ окладовъ для благословенныхъ иконъ за 31 рубль 16 алтынъ 4 деньги (Тамъ же, листъ 446).

— Октября 16-го, выдано ему 20 алтынъ за золото и на позолоту серебрянаго сканнаго „съ ѳініѳтомъ“ вѣнца и 9-ти мѣстъ на литыхъ серебряныхъ подписяхъ на икону пресвятой Богородицы Владимірской, приготовленную для благословенія Государя, а также серебрянаго литого Распятія на воздвизальный крестъ „которому быть въ Патріаршемъ селѣ Дмитровскомъ“. (Тамъ же, листъ 446).

— Ноября 6-го, дано ему полтора рубля въ промѣнъ на икону Рождества пресвятой Богородицы, обложенную серебромъ басемнымъ безъ трубъ, съ рѣзными вѣнцами, (Тамъ же, листъ 447).

— Декабря 5-го, купленъ у него за 5 рублей 28 алтынъ 2 деньги большой ведерный оловянникъ съ носкомъ въ видѣ звѣриной головы, цѣною $7^1/_2$ гривенокъ (75 к.) за пудъ. (Тамъ же, листъ 480).

— Декабря 10-го, куплено у него по 4 рубля за пудъ 45 головъ сахару, вѣсомъ—5 пудовъ. (Тамъ же, листъ 481).

— Декабря 26-го, уплачено ему 40 рублей за 40 соболей. (Тамъ же, листъ 482).

— Въ тотъ же день, вывѣшено у него на домовые ефимки рѣзное серебряное кадило „которому быть въ Патріаршемъ селѣ Троицкомъ Голенищевѣ, въ церкви Живоначальныя Троицы“. За работу этого кадила, вѣсомъ въ 93 золотника, дано ему 1 рубль 26 алтынъ 4 деньги (Тамъ же, листъ 477).

Въ 1651 году, января 16-го, куплены у него евангелисты серебряные басемные золоченые, вѣсомъ въ 8 золотниковъ, цѣною по 2 алтына 3 деньги за золотникъ, на напрестольное дестевое печатное Евангеліе, оболоченное зеленымъ бархатомъ, отданное въ Патріаршее село Пушкино. (Тамъ же, листъ 447 об.).

— Января 29-го, купленъ у него турецкій бархатъ „по червчатой землѣ пахалы золоты большіе, у пахалъ въ коренѣ травки серебряныя, въ мѣрѣ 10 аршинъ 9 вершковъ, атласъ турецкій“ и проч. (Тамъ же, листъ 483).

— Марта 2-го, куплены у него образные оклады на иконы Успенія пресвятой Богородицы, святаго Димитрія Прилуцкаго, Варлаама Хутынскаго (оклады серебряные канѳаренные съ трубами и рѣзные вѣнцы) и Никиты архіепископа Новгородскаго (окладъ серебряный басемный съ трубами и рѣзные вѣнцы) и

вымѣняны 150 иконъ Спасовыхъ, Богородичныхъ и разныхъ святыхъ, „гладкихъ на золотѣ“. (Тамъ же, листъ 448).

— Марта 3-го, куплено у него 40 соболей, (Тамъ же, листъ 484 об.).

— Марта 18-го, выдано ему за позолоту 5-ти серебряныхъ рѣзныхъ вѣнцовъ на иконы пресвятой Богородицы Владимірской, приготовленныхъ для благословенія къ Вербному воскресенью, по 4 алтына съ вѣнца. (Тамъ же, листъ 448 об.).

— Марта 20-го, вымѣняны у него окладныя иконы Софіи, премудрости Божія Слова и Ярославскихъ чудотворцевъ, по 2 рубля за каждую. (Тамъ же, листъ 448 об.). Въ тотъ же день куплено у него 40 соболей. (Тамъ же листъ 486 об.).

— Апрѣля 4-го, куплены у него 2 сорока соболей (Тамъ же, листъ 487).

— Апрѣля 5-го, куплены у него, по 8 рублей за фунтъ, серебряный чеканный рукомой, золоченый съ лица мѣстами, вѣсомъ въ $2^1/_2$ фунта 27 золотниковъ и серебряная чеканная, изнутри мѣстами золоченая лохань, вѣсомъ въ $3^1/_2$ фунта 8 золотниковъ. „А тотъ рукомой и лохань Государынѣ, царевнѣ и великой княжнѣ Евдокіи Алексѣевнѣ святѣйшій Іосифъ Патріархъ поднесъ въ дарахъ въ 159-мъ (1651) году, апрѣля во 2-мъ числѣ, на святой недѣлѣ въ среду“. (Тамъ же, листъ 487 об.).

— Апрѣля 5-го же, уплачено ему 5 рублей за 11 брусковъ олова съ нѣмецкимъ клеймомъ, вѣсомъ въ 1 пудъ, (Тамъ же, листъ 487 об,).

— Апрѣля 6-го, уплачено ему за 10 окладныхъ иконъ 21 рубль 23 алтына 2 деньги и за двѣ окладныхъ же иконы 4 рубля. (Тамъ же, листы 449 об. и 450).

— Апрѣля 11-го, куплена у него серебряная сѣдельная оправа, вѣсомъ въ $73^1/_2$ золотника, за 5 рублей 17 алтынъ, въ томъ числѣ за работу этой оправы дано 1 рубль. (Тамъ же, листъ 488).

— Апрѣля 18-го, выдано ему 16 алтынъ на уплату мастеру за позолоту 4-мя золотыми серебряныхъ рѣзныхъ вѣнцовъ „казеннымъ прожигальнымъ золотомъ“ на мѣстную икону Успенія пресвятой Богородицы, что въ селѣ Троицкомъ-Голенищевѣ въ церкви Живоначальной Троицы. (Тамъ же, листъ 450 об.).

— Апрѣля 28-го, куплены у него 11 серебряныхъ кубковъ и 40 соболей. (Тамъ же, листъ 490).

— Мая 24-го, выдано ему 1 рубль 19 алтынъ 4 деньги на уплату мастеру за золоченье домовыхъ Патріаршихъ образныхъ серебряныхъ вѣнцовъ на иконы, припасенныя для благословенія

Государя изъ Троицкаго похода, и 10 рублей 23 алтына 2 деньги за 5 окладныхъ иконъ: преподобнаго Евфимія Суздальскаго, пресвятой Богородицы на престолѣ съ превѣчнымъ Младенцемъ, мучениковъ Бориса и Глѣба и Вознесенія Господня. (Тамъ же, листъ 451 об.).

— Іюня 4-го, куплены у него 6 аршинъ безъ трехъ вершковъ персидскаго бархата—по серебряной землѣ травы, шелки разныхъ цвѣтовъ,—за 20 рублей. (Тамъ же, листъ 490 об.).

— Іюня 16-го, куплены у него 10 аршинъ вишневаго бархата, по 1 рублю 3 алтына 2 деньги за аршинъ, 4 кизилбашскихъ зеленыхъ бархата по 7 рублей за каждые 9 аршинъ, лазоревый атласъ по 25 алтынъ за аршинъ, атласъ зеленый травчатый, двѣ камки зеленыя мелкотравныя, двѣ камки адамашки зеленыя травчатыя и камка адамашка вишневая травчатая, (Тамъ же, листъ 491).

— Іюля 9-го, куплены у него за 74 рубля 8 денегъ „стопа серебряная съ кровлею чеканная, мѣстами золоченая, на кровлѣ мужикъ съ щитомъ да съ сломленымъ копьемъ, поперекъ стопы травка накладная серебряная рѣзная бѣлая, подъ рукоятью извито серебромъ, вѣсомъ полчетверта ($3^1/_2$) фунта 18 золотниковъ; ковшъ серебряный бѣлый гладкій о двухъ стебляхъ, пелюсти прорѣзныя золочены съ личинами бѣлыми литыми, у одной пелюсти съ конца отломлено, у ковша поддонъ чеканный золоченъ, у ковша жъ вѣнчикъ рѣзной золоченъ, вѣсу 1 фунтъ $26^1/_2$ золотниковъ; да стопа серебряная чеканная гладкая съ чеканною кровлею золоченою, у кровли мужикъ крылатъ на оба лица золоченъ, по стопѣ спуски и у поддона вѣнчикъ золочены, у стопы напреди клеймо нѣмецкое рѣзное, вѣсу 5 фунтовъ $26^1/_2$ золотниковъ. (Тамъ же, л. 491 и 492).

— Августа 7-го, отдавалъ онъ окладывать серебромъ Патріархову келейную кипарисную панагію, серебра пошло 2 золотника, за работу серебро и позолоту этой панагійной оправы дано ему 10 алтынъ. (Тамъ же, листъ 453).

— Августа 14-го, выдано ему на уплату за золоченье серебряныхъ рѣзныхъ вѣнцовъ и подписей на икону пресвятой Богородицы Успенія, приготовленную для благословенія Великаго Государя Алексѣя Михайловича къ Успеньеву дню, 13 алтынъ 2 деньги. (Тамъ же, листъ 45 об.).

— Августа 22-го, купленъ у него за 26 рублей 13 алтынъ 2 деньги кубокъ серебряный, по подписи въ 3 фунта 78 золотниковъ, а по вѣсу въ 3 фунта 74 золотника, и 40 соболей за 50 рублей. (Тамъ же листъ 494).

— Августа 30-го, вымѣняны у него 86 иконъ Спасовыхъ, Богородичныхъ и разныхъ святыхъ „на золотѣ и на откраскахъ“ по 3 алтына за каждую икону. (Тамъ же, листъ 454).

— Въ тотъ же день, куплены у него 10 аршинъ безъ 3-хъ вершковъ бархата зеленаго гладкаго — за 7 рублей. (Тамъ же, листъ 494).

— Августа 31-го, вымѣняны у него за 21 рубль 23 алтына 2 деньги окладныя иконы, изъ нихъ 2—Спасовы, 1—Преображенія Господня, 1 — пресвятыя Богородицы на престолѣ съ предвѣчнымъ Младенцемъ, 1—Леонтія Ростовскаго, 1 — Успенія пресвятой Богородицы и 1 — пресвятой Богородицы Одигитріи. Оклады у этихъ иконъ канѳаренные и басемные съ трубами, вѣнцы рѣзные, подкладки—киндякъ красный дорожчатый (дорогами лазоревыми и красными). (Тамъ же, листъ 454 об).

Въ 1652-мъ году, ноября 26-го, покупалъ онъ въ Патріаршую казну по 2 рубля миткали широкія цѣлыя, мѣрою въ $19^1/_2$ аршинъ и остатокъ широкихъ же миткалей, по 3 алтына 3 деньги за аршинъ. (Московскій Архивъ Министер-ства Юстиціи, Расходныя книги Патріаршаго Казеннаго Приказа № 34, листъ 204 об).

Въ 1654-мъ году, апрѣля 26-го, взяты у него за 49 рублей 50 копеекъ (съ полтиною) окладныя иконы для благословенія всякихъ чиновъ людей, 15 — пресвятой Богородицы Владимірской и 6—Успенія пресвятой Богородицы (оклады басемные съ трубами и рѣзные вѣнцы). (Московскій Архивъ Министерства Юстиціи, Расходныя книги Патріаршаго КазеннагоПриказа, № 36, листъ 260 об.).

Евтропьевъ (Онтропьевъ) **Сергѣй**, Серебрянаго ряда староста, серебряный мастеръ.

Въ 1627-мъ году, мая 13-го, куплены у него 12 серебряныхъ рѣзныхъ съ чернью золоченыхъ пуговицъ, вѣсомъ въ 20 алтынъ. За эти пуговицы дано ему 1 рубль 31 алтынъ 4 деньги, въ томъ числѣ за работу, серебро и за золото по 3 алтына съ пуговицы и за позолоту ихъ вновь „накрасно“ серебряникомъ Василіемъ Ивановымъ,—который израсходовалъ на эту позолоту 5 почекъ золота; всего на 8 алтынъ 2 деньги, ртути и матеріаловъ на отдѣлъ на 5 денегъ. (Московскій Архивъ Министерства Юстиціи, Расходныя книги Патріаршаго Казеннаго Приказа, № 1, листъ 344).

— Іюля 20-го. куплены у него 29 серебрянныхъ пуговицъ къ новымъ поручамъ. (Тамъ же, листъ 345).

Въ 1634-мъ году, февраля 8-го, дано ему 21 рубль 24 алтына 2 деньги за серебро, золото и работу серебряныхъ басемныхъ золоченыхъ окладовъ съ трубами на 7 благословенныхъ иконъ,

Митра патріарха Адріана, сдѣланная въ 1691-мъ году.
Алмазный крестъ на митрѣ и 12 коронокъ работы П. Елерса.
Круглыя прорѣзныя запоны, счетомъ 32, скрѣпленныя вмѣстѣ, куплены у греченина Максима Степанова.
11 круглыхъ запонъ, съ 10-ю въ каждой алмазами, куплены у золотаря Константина Григорьева.

и серебряныхъ бѣлыхъ басемныхъ окладовъ безъ трубъ на 6 иконъ Успенія пресвятой Богородицы. (Московскій Архивъ Министерства Юстиціи, Расходныя книги Патріаршаго Казеннаго Приказа, № 8, листъ 86).

— Февраля 21-го, уплачено ему 3 рубля 9 алтынъ 3 деньги за серебро, золото, дорогинную подкладку, работу басемныхъ окладовъ и накрѣпку ихъ на 2 иконы Рождества и Знаменія пресвятой Богородицы „для благословенія Ангирсково Митрополита Лаврентія и Архимандрита ево". (Тамъ же, листъ 87).

Въ 1635-мъ году, января 8-го, уплачено ему 5 рублей за работу серебрянаго насвѣщника, который онъ сдѣлалъ въ Соборъ Успенія пресвятой Богородицы „передъ Спасовъ образъ, что противъ Патріархова мѣста". (Тамъ же, листъ 402).

Елерсъ Петръ Ивановъ, иноземецъ, золотого дѣла мастеръ.

Въ 1687-мъ году, въ августѣ мѣсяцѣ, передѣлалъ вновь старый золотой ободокъ изъ кувшинца у золотой панагіи съ яхонтомъ лазоревымъ, на которомъ вырѣзанъ Спасовъ образъ, а съ другой стороны св. Алексій человѣкъ Божій, и на новомъ ободкѣ на финифть (съ одной стороны) навелъ финифтью же Страсти Христовы; къ той же панагіи къ привѣсному яхонту на закрѣпку сдѣлалъ спенекъ и въ яхонтъ вставилъ трубку и всю панагію обнизалъ жемчугомъ—гурмышскими зернами. (Московскій Архивъ Министерства Юстиціи, Расходныя книги Патріаршаго Казеннаго Приказа, № 122, листъ 160).

Въ 1689-мъ году, изъ старой казенной серебряной печати, которою печатали листы съ кустодіями, сдѣлалъ новую большую печать, на которой вырѣзалъ образъ пресвятой Богородицы съ превѣчнымъ Младенцемъ и подпись противъ прежней. За работу дано ему 3 рубля. (Московскій Архивъ Министерства Юстиціи, Расходные книги Патріаршаго Казеннаго Приказа, № 129, листъ 232).

Въ Августѣ 1691-го года, выдано ему на покупку фольги для вставки подъ каменья въ гнѣзда на новую митру—1 рубль. (Московскій Архивъ Министерства Юстиціи, Расходныя книги Патріаршаго Казеннаяго Приказа № 137, листъ 186 об.).

Въ 1691-мъ году, марта 29-го, купленъ у него въ ризную казну камень изумрудъ четвероугольный за 8 рублей и велѣно ему съ тѣмъ камнемъ сдѣлать золотое оглавіе къ новой покупной алмазной панагіи. (Московскій Архивъ Министерства Юстиціи, Расходныя книги Патріаршаго Казеннаго Приказа. № 137, листъ 174).

— Въ мартѣ же, по росписи выдано ему 5 рублей за слѣдующія работы: къ новопокупной алмазной панагіи сдѣлалъ съ обратной стороны доску золотую, на которой финифтью навелъ образъ св. Ангела Хранителя, сдѣлалъ къ привѣсному камню золотое гнѣздо и къ панагіи золотое оглавіе. Въ ту же панагію вставилъ въ золотыхъ вставкахъ 4 малыхъ изумруда и 41 алмазную искорку и кругомъ панагіи обвелъ казеннымъ крупнымъ жемчугомъ *). (Тамъ же, листъ 176 об.).

Панагія эта была куплена у дьяка Андрея Виніуса на келейныя деньги бывшаго строителя Заиконоспасскаго монастыря Сильвестра Медвѣдева. (Тамъ же, листъ 177) **).

— Въ апрѣлѣ, того же года, получилъ 7 рублей за сдѣланный имъ алмазный крестъ изъ домовыхъ казенныхъ камней и золота на новую Патріаршую митру. (Тамъ же, листъ 178 об.).

— Іюля 10-го, куплено у него въ ризную казну 20 красныхъ лаликовъ на золотую цѣпочку, которую онъ дѣлалъ съ каменьями къ панагіи. За каждую искорку дано ему по 10 денегъ. (Тамъ же, листъ 178).

— Въ іюлѣ же, выдано ему по росписи 30 рублей за то, что онъ сдѣлалъ изъ казеннаго домоваго золота 12 коронокъ на строющуюся вновь Патріаршую митру и въ нихъ закрѣпилъ у 6-ти коронокъ по 28 яхонтовыхъ искорокъ и у другихъ шести— по 28 искорокъ изумрудныхъ. Вѣсу въ коронкахъ, исключая угаръ и искорки, 58 золотниковъ, въ угарѣ $9^1/_2$ золотниковъ. За работу каждой коронки дано ему по 1 рублю 50 копеекъ. (Тамъ же, листъ 182).

Митра эта до сихъ поръ хранится въ Московской Патріаршей Ризницѣ (см. Указатель для обозрѣнія Патріаршей Ризницы Саввы, архіепископа Тверского, Москва 1883 г., изданіе V, стр. 16, № 7). Къ этой же митрѣ П. И. Елерсомъ сдѣланъ въ апрѣлѣ 1691-го года, алмазный крестъ, существующій до сихъ поръ.

Въ томъ же году, въ октябрѣ мѣсяцѣ, сдѣлалъ въ Патріаршую ризную казну изъ своего золота цѣпочку къ панагіи, „къ которой святѣйшій Патріархъ укажетъ“,—въ цѣпочкѣ той 60 ви-

---

*) Къ сожалѣнію мы не имѣемъ до сихъ поръ возможности сдѣлать сближеніе добытыхъ нами архивныхъ данныхъ съ предметами, хранящимися въ Московской Патріаршей Ризницѣ, вслѣдствіе порученія составить ея описаніе особой Комиссіи, работающей тамъ уже не первый годъ,—пользуемся же пока лишь бѣглымъ осмотромъ этихъ предметовъ и „Указателемъ для обозрѣнія Московской Патріаршей Ризницы“, составленнымъ Саввою, архіепископомъ Тверскимъ, (изданіе V-е, Москва 1883).

**) Хранится въ Московской Патріаршей Ризницѣ.

Панагія Патріарха Адріана, передѣланная вновь золотого дѣла мастеромъ Петромъ Ивановымъ Елерсомъ въ 1691-мъ году.

тыхъ колечекъ и 6 гнѣздъ гладкихъ; въ гнѣздахъ онъ закрѣпилъ по 20-ти искорокъ изумрудныхъ, алмазныхъ и лаловыхъ, а съ обратной стороны гнѣздъ и наконечника цѣпочки навелъ финифтью. Вѣсу въ этой цѣпочкѣ, кромѣ угара и искорокъ, оказалось $19^1/_2$ золотниковъ, да по его сказкамъ, при работѣ угорѣло золота $1^1/_4$ золотникъ. Дано ему за золото, которое въ дѣлѣ и въ угарѣ, по 1 рублю за золотникъ и за работу 8 рублей. (Московскій Архивъ Министерства Юстиціи, Расходныя книги Патріаршаго Казеннаго Приказа, № 143, листъ 154).

Въ 1692-мъ году, февраля 28-го, уплачено ему за золото и за работу золотого оглавія къ золотой панагіи, — у которой въ срединѣ яхонтъ лазоревый съ вырѣзанными на немъ съ лицевой стороны изображеніемъ Спасовымъ, а съ другой стороны Алексѣя человѣка Божія, и за закрѣпку въ оглавіи четверограннаго изумруда. (Тамъ же, листъ 162 об.).

Въ мартѣ, того же года, сдѣлано имъ оглавіе четвероугольное къ золотой панагіи изъ ризной казны,—у которой на срединѣ четвероконечный крестъ, внутри котораго 9 четвероугольныхъ алмазовъ, а по угламъ четыре алмаза граненыхъ, — въ оглавіи онъ закрѣпилъ большой изумрудъ, а около него 16 алмазовъ; кромѣ того, къ золотой алмазной старой цѣпочкѣ изъ ризной казны онъ сдѣлалъ, по образцу старыхъ запонъ, 10 запонъ узелками „съ өинифтомъ чернымъ“, въ которыхъ закрѣпилъ по 5 граненыхъ алмазовъ и еще къ той же цѣпочкѣ сдѣлалъ два шестигранныхъ наконечника. За работу оглавія дано ему 4 рубля, а каждой запоны по $1^1/_2$ рубля, (Тамъ же, листъ 162).

Въ іюнѣ 1692-го-же года, сдѣлалъ къ той же панагіи (см. Мартъ 1692 г.), числомъ къ 21-й, въ привѣсъ четвероконечный крестъ изъ своего покупного золота, и закрѣпилъ въ немъ нѣсколько домовыхъ казенныхъ запонъ, именно: одну запону съ пятью въ ней алмазами въ средину креста и 4 запоны, изъ которыхъ въ каждой по изумруду, на концы креста, подъ крестомъ „въ исподи“—еще одну запону съ однимъ въ ней алмазомъ, и 4 запоны, — изъ которыхъ въ двухъ запонахъ по одному алмазу и въ двухъ по 5-ти алмазовъ, — въ двѣ стороны привѣски; съ обратной стороны крестъ этотъ „навелъ өинифтомъ росписными травами“. Кромѣ того, сдѣлалъ четвероконечный крестъ съ лицевой стороны на яшмовую золотую разъемную панагію, счетомъ тогда 14-ю, навелъ на немъ „сквознымъ зеленымъ өинифтомъ“ и въ гнѣздахъ закрѣпилъ на томъ крестѣ граненый алмазецъ и по концамъ четыре яхонтовыхъ красныхъ искорки. За эту работу и

покупное золото дано ему 7 рублей съ полтиною. (Тамъ же, листъ 172).

Въ октябрѣ, того же года, сдѣлалъ въ ризную казну изъ червонныхъ золотыхъ къ золотой панагійной цѣпочкѣ,—которая была отнята отъ 27-й тогда панагіи и положена къ 25-й,—два наконечника и навелъ на нихъ сквозною зеленою „финифтью"; вѣсу въ этихъ наконечникахъ „два золотника с двѣма деньгами". За эту работу дано ему 1 рубль, и за золото по 1 рублю съ гривною за золотникъ; всего 2 рубля 10 алтынъ. (Московскій Архивъ Министерства Юстиціи, Расходныя книги Патріаршаго Казеннаго Приказа, листъ 184).

Въ 1693-мъ году, въ іюлѣ мѣсяцѣ, золотилъ онъ серебряный предносный крестъ, который дѣлалъ А. К. Бланкостинъ, и сдѣлалъ на него 4 запоны и къ Распятію вѣнецъ съ сіяніемъ и въ крестъ закрѣпилъ въ гнѣздахъ 5 алмазовъ; въ запоны закрѣпилъ въ гнѣздахъ драгоцѣнные различные камни, именно: въ одной—въ срединѣ круглый лазоревый яхонтъ, кругомъ его бѣлый яхонтъ и два желтыхъ и по краямъ 7 изумрудныхъ искорокъ, въ другой—такіе-же камни, но вмѣсто двухъ желтыхъ вокругъ лазоревaго средняго яхонта помѣщены яхонты бѣлые;въ третьей и четвертой—въ срединѣ по четверогранному изумруду, вокругъ нихъ по 3 красныхъ лала и по краямъ по семи яхонтовыхъ искорокъ. Подъ всѣ запоны сдѣланы имъ поддоны. За работу этихъ запонъ дано ему 13 рублей. (Тамъ же, листъ 188 об.).

Крестъ этотъ доселѣ хранится въ Московской Патріаршей ризницѣ. Въ Указателѣ для обозрѣнія Московской Патріаршей Ризницы, составленномъ Саввою, архіепископомъ Тверскимъ, (изданіе V, Москва 1883 г., стр. 30-я, № 1) крестъ этотъ описанъ такъ: „Крестъ серебряный четвероконечный, украшенный алмазами, яхонтами и изумрудами. На немъ, съ передней стороны, Распятіе Господне чеканное, съ таковою же по сторонамъ подписью: *ΙΣ ΧΣ*; а въ возглавіи, на серебряной бѣлой дщицѣ, на подобіе хартіи, наведены чернью латинскіе буквы: I. N. R. I., т.-е. Iesus Nazareus Rex Iudeorum—Іисусъ Назорянинъ Царь Іудейскій. На обратной сторонѣ креста изображены орудія страданій Спасителя; вокругъ нихъ четыре символическихъ животныхъ съ именами Евангелистовъ и четыре херувима. Крестъ утвержденъ на деревѣ, вышиною 2 аршина 6 вершковъ, обложенномъ серебряными ложчатыми трубками, съ четырьмя между ними золочеными яблоками".

Емельяновъ Иванъ, серебряный мастеръ.

Въ 1635-мъ году, января 28-го, выдано было ему 6 рублей

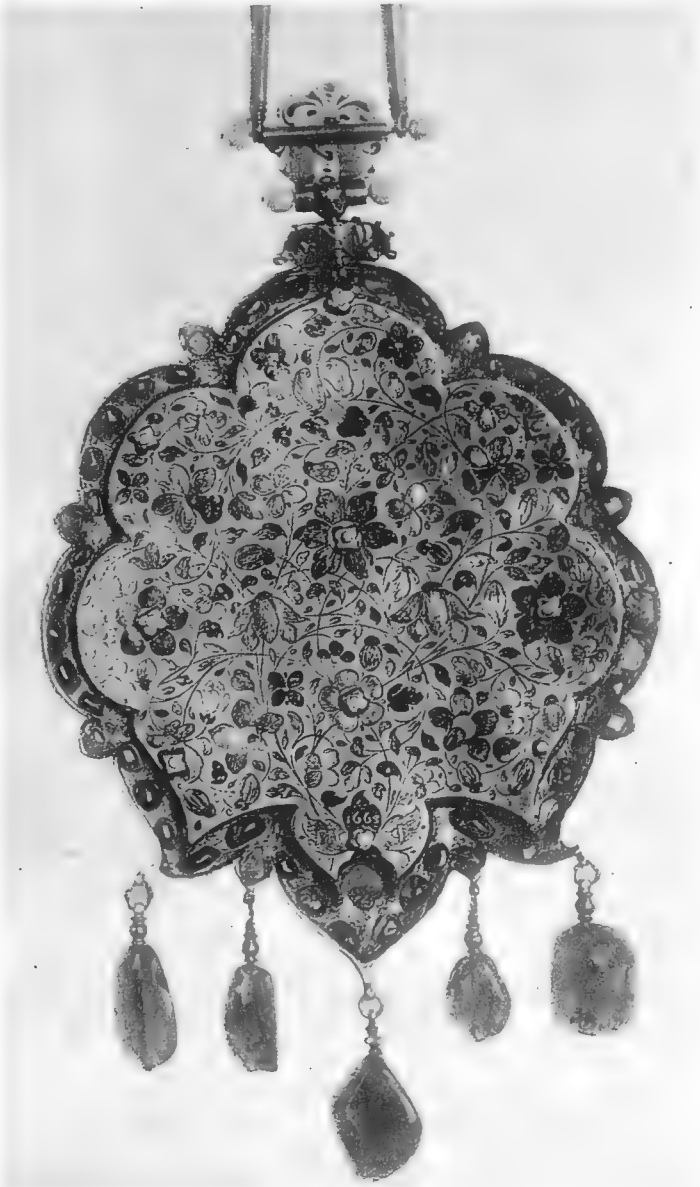

Панагія патріарха Іоасафа 2-го, купленная у грека Ивана Юрьева Ерпета.

9 алтынъ 2 деньги за сдѣланные имъ пять образныхъ серебряныхъ вызолоченныхъ окладовъ на иконы, взятыя у торговца иконнаго ряда Ивана Михайлова Патріарху для благословенія, при чемъ за серебро получено имъ 4 рубля 26 алтынъ, и за золото и работу по 10-ти алтынъ съ оклада. (Московскій Архивъ Министерства Юстиціи, Расходныя книги Патріаршаго Казеннаго Приказа, № 8, листъ 402).

Емельяновъ Лука, золотарь.

Въ 1658-мъ году, марта 30-го, выдано было ему 3 рубля съ полтиною за золото, ртуть, открасъ и золоченье образныхъ крупныхъ и мелкихъ рѣзныхъ серебряныхъ вѣнцовъ и подписей на 9-ть иконъ, припасенныхъ для благословенія Государя къ Свѣтлой недѣлѣ. (Московскій Архивъ Министерства Юстиціи, Расходныя книги Патріаршаго Казеннаго Приказа, № 43, листъ 145 об.).

Епифановъ Кузьма, серебряный мастеръ изъ Коломенской слободы.

Въ 1658-мъ году, августа 31-го, выдано ему 15 алтынъ за то, что онъ во 165-мъ (1657-мъ) году ковалъ серебряную цку къ напрестольному Евангелію въ десть „большое греческое письмо". Расцѣнена эта его работа по 5 алтынъ съ фунта серебра. (Московскій Архивъ Министерства Юстиціи, Расходныя книги Патріаршаго Казеннаго Приказа, № 43, листъ 278).

Еремѣевъ Степанъ, Серебрянаго ряда торговецъ, серебряникъ.

Въ 1642-мъ году, сентября 16-го, дано ему серебра 1 фунтъ 5 золотниковъ, счетомъ 7 рублей 19 алтынъ, на басемные оклады и вѣнцы къ 10-ти иконамъ Спаса, пресвятой Богородицы Владимірской и разныхъ святыхъ, припасеннымъ для благословенія бояръ и приказныхъ людей. За работу этихъ окладовъ и золоченье уплачено ему по 10 алтынъ съ каждаго оклада. (Московскій Архивъ Министерства Юстиціи, Расходныя книги Патріаршаго Казеннаго Приказа, № 15, листъ 449).

Ерпетъ Иванъ Юрьевъ, грекъ.

Въ 1670-мъ году. мая 2-го, куплена у него въ Патріаршую ризную казну „панагія золотая, на ней писано ѳиниѳтомъ отечество, подписана святая Троица, около всей панагіи подпись: святъ, святъ, святъ Господь Саваоѳъ, исполнь небо и земля славы твоея, осанна въ вышнихъ, благословенъ грядый во имя Господне, осанна въ вышнихъ, да 4 Евангелиста; на ней запона, травы золоты, въ гнѣздахъ на срединѣ камень яхотъ граненъ лазоревъ, около вверху и внизу и по сторонамъ яхонты червчатые—одинъ граненъ, три гладкихъ, вверху и внизу въ травахъ 6 алмазовъ граненыхъ, да двѣ искры (подразумѣвается—алмаз-

ныхъ), да двѣ-жъ искры яхонтовыхъ; въ каймѣ около панагіи 42 камня яхонтовъ червчатыхъ, да 10 алмазовъ,—на оба лица (сквозныхъ); вверху подъ гнѣздомъ изумрудъ въ гнѣздѣ, на кольцѣ гойтанъ, на гойтанѣ 86 изумрудовъ, 8 лаловъ, да 2 креста золотыхъ съ чернью—въ срединѣ по камню яхонту лазоревому, по пяти яхонтовъ червчатыхъ, по концамъ по 4 изумруда, да на спняхъ по 4 изумруда; въ подвѣскѣ у панагіи три изумруда да 2 лала на золотыхъ спняхъ, назади расцвѣчено травы съ ѳиниѳтомъ, вырѣзана лѣтопись: ҂аχξг, мѣсяца Ѳевраля въ день". (Московскій Архивъ Министерства Юстиціи, Расходныя книги Патріаршаго Казеннаго Приказа, № 69, листъ 202).

Въ Указателѣ для обозрѣнія Московской Патріаршей ризницы, составленномъ Саввою, архіепископомъ Тверскимъ (см. изд. V, Москва, 1883 г.) въ отдѣлѣ панагій (стр. 11) читаемъ несомнѣнно о той же панагіи слѣдующее:

„Панагія (№ 10) золотая, осмиугольная, на золотой цѣпочкѣ, „отличающаяся особеннымъ изяществомъ отдѣлки и богатствомъ „украшеній: пять разноцвѣтныхъ яхонтовъ значительной вели„чины образуютъ на ней крестъ; а по краямъ кругомъ она усѣяна „алмазами и рубинами; внизу привѣшено у ней три крупныхъ „изумруда и два лала. Въ верху, надъ крестомъ, наведено по „золоту эмалью изображеніе святой Троицы и четырехъ Еванге„листовъ, съ слѣдующею кругомъ подписью: *святъ, святъ, святъ „Господь Саваоѳъ, исполнь небо и земля славы твоея, осанна въ выш„нихъ, благословенъ грядый во имя Господне, осанна въ вышнихъ.* На „обратной сторонѣ панагіи вырѣзанъ внизу годъ и мѣсяцъ, вѣ„роятно, устроенія, или пожалованія отъ кого либо этой панагіи: „1663. М. Ф." (т.-е. мѣсяца февраля).

„Годъ сей показываетъ, что эта драгоцѣнная панагія при„надлежала Питириму, бывшему тогда крутицкому митрополиту, „который въ сіе время, по причинѣ удаленія изъ Москвы въ „Воскресенскій монастырь патріарха Никона, управлялъ дѣлами „патріаршаго престола, и который потомъ, изъ новгородскихъ „уже митрополитовъ, возведенъ былъ 18-го мая 1672 года въ „санъ московскаго патріарха". Въ примѣчаніи архіепископъ Савва „пишетъ, что „Въ памятникахъ Московской Древности И. М. Сне„гирева, на стр. 171, панагія эта, неизвѣстно на какомъ основа„ніи, приписывается патріарху Никону, и даже показывается годъ „(1667), когда эта драгоцѣнная утварь будьто бы пожалована „была ему царемъ Алексѣемъ Михайловичемъ. Надобно замѣ„тить, что 1667-й годъ—роковой годъ осужденія и заточенія „патріарха Никона".

Ясно, что основаніемъ разсужденій описателя достопримѣчательностей Патріаршей ризницы архіепископа Саввы относительно этой панагіи служило отмѣченное имъ „1663. М. Ф.“, что же касается И. М. Снегирева, то полная безосновательность его сужденій становится вполнѣ очевидною. Въ 1670-мъ году, мая 2-го, на Московской всероссійской Патріаршей каѳедрѣ былъ Іоасафъ II, для котораго и была куплена эта панагія.

Въ 1671-мъ году, апрѣля 15-го, сдѣлалъ онъ и принесъ въ казну на икону Спасову чеканный окладъ—„вѣнцы, ризы и поля и слова чеканныя жъ“,—вѣсомъ въ 1 ф. 25½ золотниковъ. У него же приняты три оклада на иконы пресвятой Богородицы Владимірской—„поля, вѣнцы чеканные, слова рѣзныя, оплечки гладкія“,—вѣсомъ въ 1 фунтъ 90½ золотниковъ. (Московскій Архивъ Министерства Юстиціи, Расходныя книги Патріаршаго Казеннаго Приказа, № 73, листъ 94).

Въ Расходной книгѣ Патріаршаго Казеннаго Приказа, № 115, листъ 228, подъ 7-мъ іюля 193-го (1685) года отмѣчено, что „въ прошлыхъ годѣхъ у... Ивана Юрьева сына Ерпета взялъ Богданъ Матвѣевичъ Хитрово посуды серебряной—по дюжинѣ блюдъ и торелей, да 4 сковородки, греческаго дѣла, вѣсомъ больше пуда“ и денегъ не отдалъ. (См. объ этомъ Золотаревъ Ѳедоръ Ивановъ).

Золотаревъ Ѳедоръ Ивановъ, серебряный мастеръ, Серебрянаго ряда торговецъ.

Въ 1667-мъ году, августа 14-го, куплено у него на всякіе расходы въ Патріаршую домовую казну 3 фунта 60 золотниковъ ломанаго серебра, по 6½ рублей за фунтъ. (Московскій Архивъ Министерства Юстиціи, Расходныя книги Патріаршаго Казеннаго Приказа, № 60, листъ 150).

Далѣе о немъ по Расходнымъ книгамъ Патріаршаго Казеннаго Приказа мы не встрѣчаемъ свѣдѣній до 1677-го года.

Въ 1677-мъ году, октября 8-го, дано ему 2 рубля 25 алтынъ за то, что онъ вырѣзалъ на 11-ти церковныхъ оловянныхъ сосудахъ—потирахъ, дискосахъ и блюдцахъ—„воображеніе Спасово и пресвятой Богородицы и Предотечи и креста“. Сосуды эти дѣлалъ домовый оловянщикъ старецъ Іоанникій. (Московскій Архивъ Министерства Юстиціи, Расходныя книги Патріаршаго Казеннаго Приказа, № 92, листъ 316).

Въ 1678-мъ году, генваря 5-го, записано, что вырѣзалъ онъ такія же изображенія на 14-ти церковныхъ служебныхъ оловянныхъ сосудахъ. (Тамъ же, листъ 325 об.).

— Ноября 29-го, выдано ему за вырѣзку изображеній на оловянныхъ церковныхъ сосудахъ во 185-мъ (1676—77) году и за

вырѣзку такихъ же изображеній на 12-ти сосудахъ оловянныхъ же служебныхъ — потирахъ, дискосахъ и блюдцахъ — во 186-мъ (1678) году,—по 8 алтынъ 2 деньги съ каждыхъ сосудовъ, и еще за вырѣзку изображеній на 7-ми оловянныхъ дискосахъ и 23-хъ блюдцахъ,—по 8 денегъ съ каждой вещи. (Московскій Архивъ Министерства Юстиціи, Расходныя книги Патріаршаго Казеннаго Приказа, № 95, листъ 320).

Въ 1679-мъ году, іюня 7-го, дано ему 10 алтынъ за то, что онъ сдѣлалъ двѣ оловянныхъ печати. (Тамъ же, листъ 416).

— Іюля 21-го, дано ему за вырѣзку „по чину“ на 10-ти оловянныхъ церковныхъ сосудахъ, по 8 алтынъ 2 деньги съ каждыхъ сосудовъ. (Тамъ же, листъ 420).

Въ 1680-мъ году, марта 29-го, выдано ему 3 рубля 6 алтынъ за то, что онъ на 12-ти полныхъ церковныхъ оловянныхъ служебныхъ сосудахъ (т.-е. состоящихъ каждый изъ потира, дискоса, двухъ блюдецъ и звѣздицы) и, кромѣ того, на 2-хъ потирахъ и 1-мъ блюдцѣ вырѣзалъ „по чину“. (Московскій Архивъ Министерства Юстиціи, Расходныя книги Патріаршаго Казеннаго Приказа, № 99, листъ 233 об.).

Въ 1682-мъ году, февраля 24-го, выдано ему 16 алтынъ 4 деньги за то, что онъ вырѣзалъ шесть подписей св. Мощей на золотомъ крестѣ, сдѣланномъ серебрянымъ мастеромъ Иваномъ Ильинымъ „въ подношеніе великому Государю“ и—на Евангеліи, посланномъ въ г. Кіевъ, въ Спасовъ общежительный Межигорскій монастырь. (Московскій Архивъ Министерства Юстиціи, Расходныя книги Патріаршаго Казеннаго Приказа, № 105, листъ 173).

Въ 1683-мъ году, августа 30-го, дано ему 10 алтынъ за то, что онъ сдѣлалъ двѣ серебряныхъ печати святѣйшему Патріарху. (Московскій Архивъ Министерства Юстиціи, Расходныя книги Патріаршаго Казеннаго Приказа, № 108, листъ 389).

Въ 1685-мъ году, февраля 27-го, рѣзалъ онъ подписи на паникадилѣ, посланномъ въ г. Кіевъ, въ Спасовъ Межигорскій монастырь, въ церковь Преображенія. (Изъ запнсей въ той же расходной (№ 115) книгѣ, подъ 18 февраля (листъ 253) видно, что паникадило это было куплено на Гостинномъ дворѣ у иноземца Томаса Болсырева и послано въ Межигорскій монастырь со іеромонахомъ Парѳеніемъ. Паникадило это „мѣдное о четырехъ поясахъ, яблоко и травки и птички рѣзныя, косульки гладкія, на косулькахъ черезъ ярусъ репейки рѣзные, поверхъ паникадила церковь съ пятью крестами“. Вѣсу въ паникадилѣ 12 пудовъ 7 фунтовъ, уплачено за него по 11 рублей за пудъ). (Московскій Архивъ

Министерства Юстиціи, Расходныя книги Патріаршаго Казеннаго Приказа, № 115, листъ 257).

— Въ іюлѣ и августѣ, въ разныхъ числахъ, рѣзалъ онъ подписи въ казенномъ Патріаршемъ приказѣ на домовыхъ казенныхъ судахъ—12-ти блюдахъ, 12-ти тарелкахъ и 4-хъ сковородкахъ. За работу было дано ему по 2 алтына 4 деньги съ каждаго блюда и съ каждой тарелки, и по 8 денегъ съ каждой сковородки. Суды эти были куплены въ домовую казну и уплачены за нихъ деньги 1-го апрѣля, того же 1685-го года. (Московскій Архивъ Министерства Юстиціи, Расходныя книги Патріаршаго Казеннаго Приказа, № 115, листъ 232). (Изъ записи въ расходной книгѣ № 115 подъ 1-мъ апрѣля, видно, что эти блюда, тарелки и сковородки греческаго дѣла были куплены у грека Ивана Юрьева Ерпета бояриномъ Богданомъ Матвѣевичемъ Хитрово, и послѣ его смерти перешли къ женѣ его Маріи Ивановнѣ Хитрово, но деньги за нихъ Ивану Юрьеву Ерпету не были уплачены. По возбужденному по этому поводу ходатайству черезъ Константинопольскаго Патріарха передъ Московскимъ Патріархомъ Іоакимомъ, суды эти М. И. Хитрово были переданы Патріарху Іоакиму для возвращенія Ивану Юрьеву. Но такъ какъ пересылка судовъ стоила дорого, то, по соглашенію съ племянникомъ Ерпета, гречаниномъ Антономъ Константиновымъ, вещи эти были куплены въ казну Патріарха, и деньги за нихъ пересланы по принадлежности. (Тамъ же, листъ 228).

Ивановъ Аггей, Государевы Золотыя палаты золотого дѣла мастеръ, иноземецъ.

Въ 1690-мъ году, передѣлывалъ онъ золотые запоны къ новому омофору Патріарха. За работу дано ему 3 рубля, и за прибавочное золото 1 рубль 6 алтынъ 4 деньги. (Московскій Архивъ Министерства Юстиціи, Расходныя книги Патріаршаго Казеннаго Приказа, № 137, листъ 188 об.).

Въ 1692-мъ году, въ февралѣ мѣсяцѣ, выдано ему 3 рубля за то, что онъ въ декабрѣ 1691-го года сдѣлалъ къ золотой панагіи, (купленной въ томъ же году), оглавіе золотое изъ казенныхъ золотыхъ, и въ оглавіи закрѣпилъ изъ казенныхъ каменьевъ—въ средину четвероугольный большой изумрудъ, кругомъ его 16 граненыхъ алмазовъ, въ нижней части оглавія на спенькахъ и на концѣ цѣпочки закрѣпилъ 4 гурмышскихъ зерна. Панагія эта въ расходной книгѣ описана такъ: „панагія золотая, въ которой въ срединѣ крестъ, а въ немъ 4 алмаза, а въ срединѣ яхонтъ красный, а подъ крестомъ въисподи камень яхонтъ лазоревъ большой граненый въ гнѣздѣ сквозномъ“. (Московскій

Архивъ Министерства Юстиціи, Расходныя книги Патріаршаго Казеннаго Приказа, № 143, листъ 161).

Ивановъ Алфимъ, серебряный мастеръ.

Въ 1643-мъ году, марта 10-го, выдано ему 2 рубля 12 алтынъ 2 деньги за матеріалы, которые у него и его товарищей были израсходованы на оклады деисусныхъ образовъ въ церковь Ризположенія, именно: — за уголье 20 алтынъ, за квасцы 21 алтынъ 2 деньги, за ртуть 26 алтынъ 4 деньги, за клюкву 5 алтынъ и „отъ трехъ сливотертей“ алмазчику 6 алтынъ. (Московскій Архивъ Министерства Юстиціи, Расходныя книги Патріаршаго Казеннаго Приказа, № 15, листъ 459 об.).

Ивановъ Андрей, серебряный мастеръ,

Въ 1655-мъ году, сентября 25-го, выдано ему, съ 5-ю его товарищами, 2 рубля 5 алтынъ 2 деньги на недѣлю на кормъ, по 2 алтына въ день человѣку, за то, что онъ съ ними золотилъ мѣдные кресты на новую церковь Трехъ Святителей, строющуюся на Патріаршемъ дворѣ. (Московскій Архивъ Министерства Юстиціи, Расходныя книги Патріаршаго Казеннаго Приказа, № 38, листъ 403).

Ивановъ Борисъ, серебряный мастеръ, Серебрянаго ряда торговецъ.

Въ 1642-мъ году, сентября 20-го, куплено у него $11^1/_2$ золотниковъ дѣльнаго золота, по 1 рублю 3 алтына 2 деньги за золотникъ. (Московскій Архивъ Министерства Юстиціи, Расходныя книги Патріаршаго Казеннаго Приказа, № 15, листъ 505).

Въ 1643-мъ году, августа 14-го, уплачено ему 3 рубля 24 алтына 1 деньга за серебро, сусальное золото и работу трехъ серебряныхъ басемныхъ вѣнцовъ на мѣстные образа святаго апостола Іоанна Богослова и Николая Чудотворца въ село Ильинское и на образъ Николая Чудотворца въ село Пушкино. (Тамъ же, листъ 471 об.).

Ивановъ Василій, жалованный Патріаршій серебрянаго дѣла мастеръ, Серебрянаго ряда торговецъ. Работалъ при Патріаршемъ дворѣ съ 1626-го года по 1640-й, одновременно съ сыномъ своимъ Василіемъ Васильевымъ и серебряникомъ же Калиною Михеевымъ. Жалованья получалъ по 7 рублей съ полтиною въ полугодіе, — 15 рублей въ годъ. (Московскій Архивъ Министерства Юстиціи, Расходныя книги Патріаршаго Казеннаго Приказа, № 1, листъ 54).

Въ 1626-мъ году, ноября 17-го, дано ему 27 алтынъ 2 деньги за серебряныхъ вызолоченныхъ евангелистовъ, вѣсомъ въ 19 алтынъ серебра,—въ томъ числѣ за работу и позолоту этихъ еван-

гелистовъ „полполтины“,—на печатное напрестольное Евангеліе, купленное въ Овощномъ ряду и поволоченное „бархателью“. (Тамъ же, листъ 143 об.).

— Ноября 27-го, выдано ему за 1 золотникъ серебра, за золото и работу 29-ти серебряныхъ дробницъ отъ пелены изъ Соборной церкви пресвятой Богородицы, которыя онъ передѣлалъ „наново“,—17 алтынъ 4 деньги. (Тамъ же, листъ 159).

— Декабря 2-го, дѣлалъ онъ съ товарищами на дворѣ Патріарха 12 чарокъ изъ ефимковъ. Чарки эти знаменилъ Государевы Серебряныя палаты знаменщикъ Иванъ Ильинъ Гомулинъ. (Тамъ же, листъ 165).

Въ 1627-мъ году, марта 19-го, дано ему, вмѣстѣ съ сыномъ его Васильемъ Васильевымъ, 5 алтынъ 2 деньги на кормъ, на 2 дня, за то, что они починивали изъ Собора (Успенскаго) кадило и серебряную ладаницу, да кубочекъ съ ледника и серебряную братину. (Тамъ же, листъ 343).

— Апрѣля 12-го, дано ему 5 рублей 22 алтына 2 деньги за всякіе расходы, которые были имъ, съ тремя его товарищами, произведены при работѣ шести серебряныхъ братинъ въ сентябрѣ, въ 30-мъ числѣ (1626-го года), и въ октябрѣ, въ 20 числѣ, того же 1626-го года. (Тамъ же, листъ 343 об.).

Въ тотъ же день, выдано ему по 8 денегъ кормовыхъ на 4 дня за то, что онъ „покрѣпливалъ“ 5 старыхъ окладныхъ образовъ и два серебряныхъ кадила изъ Собора (Успенскаго) „покрѣпливаючи спаялъ“. (Тамъ же, листъ 368 об.).

— Мая 9-го, „подѣлывалъ онъ къ братинѣ кровлю серебряную“ и дано ему на починку серебра 2 алтына безъ деньги, на 8 почекъ золота 8 алтынъ 2 деньги, и на ртуть, квасцы и клюкву 3 деньги. (Тамъ же, листъ 344).

— Мая 28-го, дѣлалъ онъ оклады на три написанныя вновь образа: пресвятой Богородицы „Милостивые“, пресвятой Богородицы и трехъ святителей Московскихъ Петра, Алексія и Іоны, при чемъ на эти оклады выдано ему серебра 1 гривенка 24 золотника (72 золотника), а по счету новыхъ денегъ 6 рублей 15 алтынъ (изъ которыхъ 13 золотниковъ остались и переданы въ ящикъ дьяку Аѳанасью Максимову, а 2 золотника отчислены на удѣлку). Кромѣ того, ему же выдано 2 рубля 4 алтына 4 деньги на слѣдующіе матеріалы къ выдѣлкѣ тѣхъ же образныхъ окладовъ: „на сусальное золото и на пареное, и на ртуть, и на ѳиніѳты, и отъ вѣнцовъ и на кормъ, и на клюкву, и на квасцы, и на буру, и на мыло, и на открасъ мазной и вощаной, и на свинецъ, и отъ таза найму“. Въ тотъ же день, выдано ему 17 ал-

тынъ 2 деньги на уголье, сулему, чернь, бѣлый и мазной открасъ, горшки, селитру, клюкву, квасцы, буру и мыло къ работѣ имъ же золотой панагіи Государю Патріарху, о которой „писана память Іюня въ 16-й день“. (Тамъ же, листъ 337 об. и 338).

Іюля 24-го, дано ему на серебряные оклады двухъ образовъ— пресвятой Богородицы Владимірской и пресвятой Богородицы Милостивой—4 рубля 10 алтынъ 2 деньги новыхъ денегъ, вѣсомъ 1 гривенка. Оклады эти имъ сдѣланы вѣсомъ въ 1 гривенку 3 золотника, въ томъ числѣ присчитано 2 золотника на удѣлку и за лишній одинъ золотникъ доплачено 12-го августа 3 алтына. (Тажъ же, листъ 339).

— Августа 13-го, золотилъ онъ сдѣланные имъ оклады и покрывалъ финифтью. О послѣднемъ можно заключить потому, что выдано было ему при этомъ на буру, мыло, квасцы, уголье, на всякій мелкій харъ и на „ѳиниѳтъ“. (Тамъ же, листъ 339 об).

Въ 1628-мъ году, въ сентябрѣ мѣсяцѣ, по указу Великаго Государя святѣйшаго Патріарха Филарета Никитича Московскаго и всея Русіи сдѣлана имъ серебряная панагія Верейскому митрополиту Алексію. На эту панагію выданъ ему изъ домовой казны Патріарха слитокъ серебра, вѣсомъ въ 23 золотника и 26 алтынъ 4 деньги на открасъ, чернь, буру, клюкву, уголье и на всякіе мелкіе харчи, а также изъ кельи Патріарха выдано на ея позолоту золото. (Московскій Архивъ Министерства Юстиціи, Расходныя книги Патріаршаго Казеннаго Приказа, № 3, листъ 17).

— Ноября 27-го, выдано ему, съ сыномъ его Василіемъ Васильевымъ, два слитка серебра, вѣсомъ въ 1 гривенку 1 золотникъ, на окладъ Патріаршаго деревяннаго посоха, у котораго „дерево обалъ черно“. Въ сдѣланныхъ ими яблокахъ и трубкахъ подъ золото, оказалось серебра $42^1/_2$ золотника, на удѣлку отчислено $2^1/_2$ золотника, лишніе 4 золотника были ими возвращены въ казну. На позолоту этой серебряной оправы было выдано имъ два золотыхъ, вѣсомъ въ 2 золотника безъ 4-хъ денегъ. Для этой работы было выдано имъ 20 алтынъ на слѣдующіе матеріалы: на уголье, сальныя свѣчи, ртуть, буру, мыло, клюкву, квасцы, на открасъ вощаной и мазной, на 5 почекъ золота для позолоты полоски „поверхъ посоха“, на горшки, волоченое желѣзо и всякій мелкій харчъ. (Тамъ же, листъ 19).

Въ 1629-мъ году, января 30-го, подѣлывалъ онъ у двухъ серебряныхъ кадилъ изъ Собора цѣпи. (Тамъ же, листъ 18 об.).

— Мая 28-го, паялъ онъ серебряный рукомойникъ, который испортилъ подъякъ Тимошка. (Тамъ же, листъ 19).

— Іюня 12-го, дѣлалъ онъ серебряный гладкій рукомойникъ и позолотилъ его, а знаменщикъ знаменовалъ на этомъ рукомойникѣ крестъ. (Тамъ же, листъ 19 об.).

— Октября 14-го, выдано ему серебра новыхъ денегъ 12 рублей 30 алтынъ на оклады шести образовъ, по 2 рубля 5 алтынъ на образъ, а вѣсомъ всего 3 гривенки 2 золотника; на удѣлку ему отчислено по 1 золотнику на каждый окладъ. Въ сдѣланныхъ имъ окладахъ „за удѣлкою“ оказалось 2 гривенки 42 золотника. (Тамъ же, листъ 411).

— Октября 26-го, дано ему на окладъ образа Похвалы пресвятой Богородицы новыхъ денегъ 2 рубля 5 алтынъ, вѣсу въ нихъ 24½ золотника. (Тамъ же, листъ 411).

— Ноября 5-го, дано ему 11 алтынъ 5 денегъ на расходы „какъ онъ дѣлалъ цаты золотыя въ церковь Трехъ Святителей къ мѣстному образу“. (Тамъ же, листъ 411 об.).

— Ноября 6-го, выдано ему на позолоту семи окладовъ на иконы, припасенныя въ казну Патріарха, сусальное золото. (Тамъ же, листъ 411 об.).

— Ноября 18-го, дано ему съ товарищами 4 слитка серебра, обрѣзки отъ образныхъ окладовъ, 12 цѣлыхъ ефимковъ и 4 полуефимка.—вѣсомъ всего 2 фунта 9 золотниковъ—на новую лампаду, которую велѣно сдѣлать „противъ старые панихидные лампады“. И на позолоту этой лампады — блюдецъ, трубокъ, поддоннаго вершка и обоймицъ — дано 6 золотыхъ старыхъ, а противъ новыхъ 7 золотыхъ, вѣсомъ въ 6 золотниковъ. (Тамъ же, листъ 412).

— Декабря 17-го, выдано ему 5 алтынъ 2 деньги за 2 золотника съ деньгою прибавочнаго серебра, израсходованнаго имъ при припайкѣ крышки и придѣлкѣ петли къ серебряной Соборной кадильницѣ. (Тамъ же, листъ 412 об.).

Въ 1630-мъ году, генваря 7-го, дано ему 12 золотниковъ серебра на новую печать, „что дѣлана въ походъ“. (Тамъ же, листъ 412 об.).

— Іюня 18-го, дано ему съ товарищами 1 рубль, вѣсомъ 11 золотниковъ, въ прибавку къ старому окладу на Спасовъ образъ. „А пожаловалъ Государь Патріархъ благословилъ тѣмъ образомъ Царяградскаго Патріарша архимандрита“. (Тамъ же, листъ 414).

— Октября 10-го, дано ему серебра на дароносицу, вѣсомъ 2 гривенки 24 золотника, а счетомъ 10 рублей 23 алтына 1 деньга, и на открасъ и ртуть 16 алтынъ 4 деньги. (Тамъ же, листъ 734 об.).

— Октября 20-го, дано ему съ товарищами 4 рубля 32 алтына за слѣдующія ихъ работы: золотили старый чеканный ок-

ладъ на образъ Спасовъ и вѣнецъ отъ образа пресвятой Богородицы Одигитріи, сдѣлали чеканный вѣнецъ на образъ Спасовъ и чеканныя оплечки на образъ пресвятой Богородицы Одигитріи, сдѣлали къ посоху 2 креста и трепку на наконечникъ. (Тамъ же, листъ 735 об.).

— Въ 1633-мъ году, выдано ему „для бѣдности“ полугодичное жалованье прежде срока, такъ же, какъ и другимъ жалованнымъ Патріаршимъ мастерамъ. (Московскій Архивъ Министерства Юстиціи, Расходныя книги Патріаршаго Казеннаго Приказа, № 8, листъ 19).

Въ 1634-мъ году, марта 29-го, дано ему 7 рублей на оклады серебряные, которые онъ дѣлалъ съ товарищами, на слѣдующія иконы: пресвятой Богородицы Благовѣщенія, пресвятой Богородицы Владимірской, Покрова пресвятой Богородицы и Іоанна Предтечи. На золоченье этихъ окладовъ выдано ему сусальнаго золота на 1 рубль 8 алтынъ 2 деньги, и еще дана гривна за 2000 гвоздей на прибивку окладовъ къ иконамъ. Иконы эти готовились для благословенья въ Вербное воскресенье. (Тамъ же, листъ 88).

— Марта 31-го, дано ему 9 рублей 3 алтына 4 деньги, вѣсомъ во $100^1/_2$ золотниковъ, на оклады 8-ми иконъ: двухъ—Благовѣщенія пресвятой Богородицы, 1-ой Архангела Михаила, 1-й святой мученицы Евдокіи, а также, Макарія Калязинскаго, святаго мученика Георгія и святаго мученика Никиты. Иконы эти „окладываны“ для благословенія къ Свѣтлому дню. На позолоту этихъ окладовъ иконъ выдано на сусальное золото 2 рубля 13 алтынъ 2 деньги и на прибивку окладовъ къ иконамъ 5 алтынъ за 3.000 гвоздей. (Тамъ же, листъ 88).

— Мая 25-го, дано ему серебра на оправу Патріархова раковиннаго посоха, въ добавку къ ефимкамъ, 2 рубля 11 алтынъ 3 деньги. (Тамъ же, листъ 89).

Въ тотъ же день, выдано ему 15 рублей 29 алтынъ 2 деньги на оклады серебряные басемные, сканные вѣнцы, финифть и пр. для украшенія 6-ти иконъ, писанныхъ вновь для благословенія—Взыграніе Младенца Превѣчнаго Бога, 2—Моленіе о народѣ, 1—Петра Чудотворца, 1—Похвалы пресвятой Богородицы и 1—пресвятой Богородицы Владимірской. (Тамъ же, листъ 90).

— Августа 1-го, дано ему 2 рубля 5 алтынъ, а вѣсомъ $23^1/_2$ золотника, на окладъ иконы Успенія пресвятой Богородицы. (Тамъ же, листъ 90).

— Августа 4-го, добавлено ему 25 алтынъ на сканные

вѣнцы къ той же иконѣ Успенія пресвятой Богородицы. (Тамъ же, листъ 90 об.).

— Августа 13-го, дѣлалъ онъ въ Соборъ (Успенія) насвѣщникъ къ иконѣ Успенія пресвятой Богородицы, при чемъ ему выдано 1 рубль 19 алтынъ 5 денегъ на слѣдующіе матеріалы: 11 мѣшковъ уголья, мѣхъ, буру, мыло, квасцы, клюкву, волоченое желѣзо, зелье на открасъ вощаной и мазной, тазъ, горшки сливальные, селитру и нашатырь. (Тамъ же, листъ 91).

— Декабря 2-го, дано ему деньгами 28 алтынъ 3 деньги, а вѣсомъ 11 золотниковъ, на работу чашки къ кисти у паникадила передъ иконою святого Петра Митрополита въ Успенскомъ Соборѣ. (Тамъ же, листъ 339 об.).

— Декабря 3-го, дано ему 26 алтынъ 4 деньги на „осонъ“, который онъ дѣлалъ къ раковинному посоху святѣйшаго Патріарха. (Тамъ же, листъ 401).

— Декабря 16-го, золотилъ онъ паренымъ и сусальнымъ золотомъ окладъ иконы святого Петра Митрополита и „окладывалъ“ имъ эту икону. Дано ему за золото и за гвозди 13 алтынъ 3 деньги. (Тамъ же, листъ 401 об.).

Въ 1635-мъ году, января 5-го, дано ему 6 фунтовъ серебра, а счетомъ старыхъ денегъ 37 рублей 21 алтынъ, на подсвѣчникъ въ Успенскій Соборъ къ мѣстнымъ иконамъ. (Тамъ же, листъ 617).

— Января 30-го, дано ему полфунта серебра, а счетомъ старыхъ денегъ 3 рубля 4 деньги, на серебряную оправу къ орѣховой братинкѣ—„на кровлю и на вѣнецъ и на поддонъ“. (Тамъ же, листъ 617).

— Февраля 2-го, дано ему 15 рублей 1 алтынъ 4 деньги на серебряные оклады семи иконъ, приготовлявшихся для благословенія къ Свѣтлому Воскресенью. (Тамъ же, листъ 402 об.).

— Марта 21-го, выдано ему на золоченье сдѣланныхъ имъ образныхъ окладовъ сусальнымъ золотомъ 1 рубль 26 алтынъ 1 деньга. (Тамъ же, листъ 403).

— Марта 25-го записано, что дѣлалъ онъ серебряный насвѣщникъ въ Успенскій Соборъ къ мѣстной иконѣ Благовѣщенія пресвятой Богородицы, при чемъ ему выдано 2 рубля 6 алтынъ 3 деньги за припасы, и кромѣ того „и знаменщину, и за подписку и отъ черни и отъ котла найму“. (Тамъ же, листъ 404 об.).

— Марта 26-го, окладывалъ онъ 7 иконъ къ Свѣтлому Воскресенью, на каковую работу было выдано ему 1 рубль 10 алтынъ 3 деньги. (Тамъ же, листъ 405).

— Апрѣля 10-го, дано ему на насвѣщникъ 6 фунтовъ, а счетомъ старыхъ денегъ 37 рублей 25 алтынъ. (Тамъ же, листъ 618).

— Апрѣля 13-го, окладывалъ онъ 7 иконъ къ Троицыну дню, на что дано ему серебра 1½ фунта 21 золотникъ, а денегъ въ серебрѣ 15 рублей 11 алтынъ 4 деньги. (Тамъ же, листъ 405 об.).

— Апрѣля 19-го, дано ему на насвѣщникъ же полшеста (5½) фунта серебра, а счетомъ старыхъ денегъ 34 рубля 24 алтына. (Тамъ же, листъ 618).

— Іюня 17-го, дано ему 1¼ фунта серебра, а счетомъ старыхъ денегъ 7 рублей 30 алтынъ 1 деньга на рѣзной окладъ и чеканный вѣнецъ на „Спасовъ образъ, который стоитъ въ Соборной церкви, противъ Патріархова мѣста, на аналоѣ“. Въ записи далѣе сказано: „и тѣмъ окладомъ Спасовъ образъ не обложенъ, потомучто взятъ къ Государю въ хоромы безъ окладу, а то серебро вышло на насвѣщникъ, что сдѣланъ во 144-мъ (1636) году, февраля въ 12 числѣ. (Тамъ же, листъ 617).

— Іюня 18-го, дано ему на прибавку къ старой серебряной братинкѣ, „которая живетъ на Патріарховѣ погребѣ у чашника“. полфунта серебра, а счетомъ старыхъ денегъ 3 рубля 4 алтына 3 деньги. (Тамъ же, листъ 618 об.).

— Августа 3-го, дано ему 12 фунтовъ серебра, а счетомъ старыхъ денегъ 75 рублей 31 алтынъ, на насвѣщникъ (очевидно, въ Успенскій Соборъ). (Тамъ же, листъ 618 об.).

Въ 1639-мъ году, сентября 18-го, сдѣлалъ онъ окладъ на икону Похвалы пресвятой Богородицы „что писана къ Государеву (царя Михаила Ѳеодоровича) приходу отъ Живоначальныя Троицы Сергіевскаго походу къ Москвѣ“. (Московскій Архивъ Министерства Юстиціи, Расходныя книги Патріаршаго Казеннаго Приказа, книга № 12, листъ 115).

— Сентября 30-го, дана ему 1 гривна за пять образцовъ „мѣденыхъ“, которые онъ отлилъ въ прибавку къ прежнимъ образцамъ разныхъ святыхъ. (Тамъ же, листъ 115).

— Октября 14-го, дано ему 15 рублей 6 денегъ на оклады иконъ пресвятой Богородицы Владимірской. пресвятой Богородицы Взыграніе предвѣчнаго Младенца, Трехъ святителей, святого Петра Митрополита, Успенія пресвятой Богородицы и пресвятой Богородицы съ Московскими чудотворцами; въ томъ числѣ выдано ему и на сусальное золото и на мелкіе расходы. (Тамъ же, листъ 117).

Въ 1640-мъ году, марта 15-го, выдано ему на оклады, сусальное золото и мелкіе расходы 15 рублей 6 денегъ; окладывалъ онъ 6 иконъ: 1—пресвятой Богородицы Владимірской, 1—пресвятой Богородицы Взыграніе предвѣчнаго Младенца, 1—святого Петра чудотворца, 2—Трехъ святителей Московскихъ и 1—Похвалы пресвятой Богородицы. (Тамъ же, листъ 119).

— Марта 27-го, окладывалъ онъ 4 иконы: пресвятой Богородицы Владимірской, пресвятой Богородицы Взыграніе предвѣчнаго Младенца, пресвятой Богородицы съ Московскими чудотворцами и святого Петра Митрополита. На эти оклады и на сусальное золото дано ему 9 рублей 24 алтына 4 деньги. (Тамъ же, листъ 121).

— Марта 28-го, выдано ему 14 алтынъ 4 деньги за мелкіе харчи, квасцы, ртуть, клюкву и гвозди, израсходованные имъ на образные оклады четырехъ иконъ, и за прибавочное золото, которое онъ истратилъ на поддонъ къ Патріаршей келейной братинѣ изъ индійскаго орѣха (кокоса). (Тамъ же, листъ 121).

— Августа 28-го, паялъ онъ три серебряныхъ ковша и медвяную чарку, да два кубочка, съ прибавкою при этой работѣ своего серебра. За прибавочное серебро дано ему 11 алтынъ 1 деньга. (Тамъ же, листъ 128).

— Декабря 22-го, выдано ему 10 денегъ за платъ на обтирку подсвѣчниковъ въ Успенскомъ Соборѣ ко дню памяти святого Петра Митрополита (21-го декабря) и 2 деньги за 8 колецъ, взятыхъ имъ къ пеленѣ у мѣстной иконы въ томъ же Соборѣ пресвятой Богородицы Владимірской. (Тамъ же, листъ 270 об.),

— Сентября 29-го, дано ему 30 алтынъ, въ томъ числѣ: за отдѣлку дароносицы въ келію святѣйшаго Патріарха,—въ уплату имъ наемному мастеру—25 алтынъ, и 5 алтынъ за 2 золотника безъ чети прибавочнаго серебра на ободки Патріаршихъ очковъ и за сальныя свѣчи при работѣ этихъ ободковъ. (Тамъ же, листъ 446 об.).

— Ноября 20-го, того же 1640-го года, выдано ему за прибавочное серебро при напайкѣ имъ серебрянаго мужичка на кубочекъ 6 денегъ, и за прибавочное же серебро при придѣлкѣ петли къ Патріаршей келейной дароносицѣ, вѣсомъ въ $1^1/_4$ золотникъ, 3 алтына 3 деньги и за почку золота 11 денегъ. (Тамъ же, листъ 447).

Ивановъ Власъ, тяглецъ Барашской слободы, Серебрянаго ряда торговецъ, серебряный мастеръ.

Въ 1668-мъ году, сентября 30-го, выдано ему 5 рублей за то, что онъ сдѣлалъ изъ домоваго купленаго серебра въ Пат-

ріаршую церковь святого апостола Филиппа и святого Филиппа Митрополита на иконы этихъ святыхъ окладъ—поля и оплечки басемные, слова рѣзные—и золотилъ своимъ листовымъ золотомъ вѣнцы на эти иконы. (Московскій Архивъ Министерства Юстиціи, Расходныя книги Патріаршаго Казеннаго Приказа, № 67, листъ 149).

Въ 1669-мъ году, къ февралю 18-му, сдѣлалъ онъ и вызолотилъ серебряныя гладкія поля, и такія же оплечки, кіотъ, большіе вѣнцы ицаты на икону пресвятой Богородицы Тихвинской, за что и дано ему 62 рубля. „Писана та икона въ дѣяніяхъ, съ превѣчнымъ Младенцемъ Іисусомъ Христомъ, и обложена та икона съ кіотомъ серебромъ; взято серебро изъ Соборныя церкви Успенія пресвятой Богородицы изъ старыхъ прикладныхъ крестовъ отъ иконъ и изъ иной всякой мелочи, у ключаря Ѳедора Терентьева принято вѣсомъ; на ту икону въ поляхъ, и оплечкахъ, и въ вѣнцахъ, и въ словахъ, и въ цатахъ серебра пошло 27 фунтовъ 63 золотника, да церковныхъ же прикладныхъ золотыхъ на позолоту большихъ вѣнцовъ и цатъ пошло 30 золотыхъ, вѣсу въ нихъ 25 золотниковъ... Поставлена икона пресвятой Богородицы въ Соборной церкви Успенія пресвятой Богородицы у лѣваго столпа, позади царицына мѣста“. (Тамъ же, листъ 152 об.),

Марта 27-го, выдано ему 4 рубля за работу изъ домоваго Патріаршаго серебра новой рипиды и починку старой рипиды. Кромѣ того, отмѣчены его слѣдующія работы: сдѣлалъ онъ крестъ и цѣпи новые къ Соборному серебряному кадилу и припаялъ къ нему поддонъ; сдѣлалъ также къ новому деревянному стулу 4 наконечника, 4 обоймицы, 2 серебряныя полосы и серебряные же гвозди, вѣсомъ (во всей оправѣ стула) въ 53 золотника и вызолотилъ старую и новую рипиды и кадило. (Тамъ же, листъ 154),

— Марта 30-го, уплачено ему за работу и позолоту дробницъ и херувимовъ на шапку (митру) домоваго Патріаршаго Архимандрита Сергія. На эти украшенія пошло домоваго ефимочнаго серебра 1 фунтъ 11 золотниковъ. (Тамъ же, листъ 155 об.).

— Апрѣля 19-го, уплачено ему за серебро, золото и работу ста окладовъ съ канѳаренными полями и басемными оплечками и подписями, вѣсомъ въ 15 фунтовъ 58 золотниковъ, на иконы пресвятой Богородицы Владимірской,—по 11 рублей 17 алтынъ 2 деньги за фунтъ. (Тамъ же, листъ 235 об.).

— Мая 23-го, уплачено ему 3 рубля 13 алтынъ 2 деньги за то, что паялъ онъ чашку, починялъ цѣпи, петли и поддонъ у серебрянаго ризничнаго Филаретовскаго кадила и золотилъ его

въ тѣхъ мѣстахъ, въ которыхъ „старое золото сгорѣло“. (Тамъ же, листъ 156),

— Въ іюнѣ мѣсяцѣ, выдано ему 3 рубля 13 алтынъ 2 деньги за то, что онъ сдѣлалъ на служебникъ Златоустовы службы, писанный золотомъ, серебряную оправу—на средину крыжъ, на обѣ стороны наугольники, застежки и гвозди,—вѣсомъ въ 87 золотниковъ, и позолотилъ ее „накрасно“. (Тамъ же, листъ 156 об.),

— Іюля 12-го, куплены у него 40 образныхъ басемныхъ золоченыхъ окладовъ—поля, вѣнцы, оплечки и слова,—на 20 штилистовыхъ и 20 пятилистовыхъ иконъ пресвятой Богородицы Владимірской. Вѣсу въ этихъ 40 окладахъ 3 фунта 69 золотниковъ. Для укрѣпленія этихъ окладовъ на иконы было имъ израсходовано 8000 мѣдныхъ гвоздей, средней руки, стоимостью по 2 алтына 4 деньги за тысячу. (Тамъ же, листъ 237 об. и 238).

— Въ іюлѣ мѣсяцѣ, сдѣлалъ онъ изъ старыхъ ломаныхъ серебряныхъ трикирія и дикирія, вѣсомъ въ $1^1/_2$ фунта 6 золотниковъ, новые трикирій и дикирій, съ прибавкою къ нимъ 1 фунта 20 золотниковъ серебра, и позолотилъ ихъ 6-ю домовыми золотыми. (Тамъ же, листъ 156 об.).

— Августа 14-го, уплачено ему за то, что онъ чистилъ и отбѣливалъ къ празднику Успенія пресвятой Богородицы суды серебряные изъ Патріаршей домовой казны—кубки, чарки, ковши и братины. (Тамъ же, листъ 230).

Декабря 18-го, куплены у него два вѣнца разныхъ и подписи на штилистовую аналойную икону апостола Филиппа, что въ Патріаршей церкви апостола Филиппа, вѣсомъ въ $3^1/_4$ золотника. (Тамъ же, листъ 228 об.).

Въ 1670-мъ году, марта 29-го, уплачено ему 60 рублей за серебро, позолоту и работу 40 окладовъ басемныхъ—съ полями, вѣнцами и подписями—на 20 штилистовыхъ и на 20-же пятилистовыхъ иконъ пресвятой Богородицы Владимірской, вѣсомъ въ 4 фунта 16 золотниковъ. (Московскій Архивъ Министерства Юстиціи, Расходныя книги Патріаршаго Казеннаго Приказа, № 69, листъ 160).

Въ тотъ же день, записано, что сдѣлалъ онъ окладъ и вѣнецъ гладкіе на икону пресвятой Богородицы Корсунской въ церковь святого апостола Филиппа, вѣсомъ въ 81 золотникъ. Вѣнецъ этотъ онъ позолотилъ золотомъ „изъ воску“, а окладъ и оплечья сусальнымъ золотомъ—въ три листа. (Тамъ же, листъ 160),

Въ то же время—въ расходныхъ книгахъ записано еще и слѣдующее: „Во 178-мъ (1670) году, по указу великаго господина святѣйшаго Іоасафа Патріарха Московскаго и всея русіи дѣланы

въ запасъ крестъ золотъ съ мощми вновь, да на двѣ иконы— на Спасову да на Богородицыну оклады золоты изъ домоваго золота".

Серебрянаго дѣла мастеръ Ивановъ Власъ передалъ работу креста мастеру, золотого дѣла который и сдѣлалъ—„крестъ Распятіе Господне литое и гдѣ быть мощамъ ковчегъ"; золота на весь крестъ, на спни для закрѣпки, на проволоку для низанья жемчуга и въ гнѣзда подъ каменья пошло 90 золотниковъ, а за работу креста было уплачено 4 рубля. Для этого креста были куплены у Путивльца Семена Урюпина за 100 рублей четыре граненыхъ лазоревыхъ яхонта, мелкой грани, яхонтъ лазоревый гладкій и два изумруда. Кромѣ того, самъ Ивановъ Власъ для этого креста растеръ изумрудъ на двѣ половинки и три изумруда „облые проалмазилъ на спни". Имъ же сдѣланы золотые оклады— на икону Спасову риза и вѣнецъ чеканные, и гладкія поля, вѣсомъ съ проволокою, на которой низанъ жемчугъ, въ 1 фунтъ 80 золотниковъ, и на икону пресвятой Богородицы Взыграніе превѣчнаго Младенца гладкія поля и вѣнецъ съ короною, вѣсомъ— съ проволокою для жемчуга—въ 1 фунтъ 40 золотниковъ. (Тамъ же, листъ 160—162).

— Нѣсколько ранѣе, марта 9-го—того же года, дано ему 6 рублей 3 деньги за то, что онъ сдѣлалъ къ домовой казенной недодѣланной чеканной братинѣ поддонъ и мишень съ чернью и рѣзалъ у той братины въ днѣ. Серебра у него пошло на эту работу $28^1/_2$ золотниковъ. (Тамъ же, листъ 318).

— Апрѣля 30-го, выдано ему 3 рубля за граненый изумрудъ, купленный имъ и прикрѣпленный на спень у новаго серебрянаго дикирія (двоесвѣщія). (Тамъ же, листъ 98 об.).

— Іюня 25-го, сдѣланы имъ и позолочены 8 наугольниковъ, 2 средника, застежки и 40 серебряныхъ же гвоздей на золотописный постный служебникъ. (Тамъ же, листъ 98 об.).

— Іюня 27-го, отмѣчены его слѣдующія работы: дѣлалъ застежки къ золотописному служебнику, подписывалъ за 10 алтынъ 19 казенныхъ кубковъ и кружку, починялъ, чистилъ и паялъ посуду серебряную, золотилъ 2 цѣпи къ ризнымъ панагіямъ, золотилъ у двухъ братинъ вѣнцы и спуски и 4 мишени, золотилъ въ ризную казну 5 цѣпочекъ отъ разныхъ панагій и къ меньшей митрѣ подъ гнѣздо съ камнемъ подпаялъ спенекъ золотой. (Тамъ же, листъ 335).

— Іюля 27-го,—сдѣлалъ онъ изъ своего серебра 18 новыхъ звенъ къ цѣпи у панагіи, купленной у Путивльца Семена Урюпина; за работу дана ему полтина. (Тамъ же, листъ 338).

— Въ томъ же году, сдѣлалъ онъ серебряный окладъ на напрестольное Евангеліе, пожалованное Патріархомъ „по родителехъ своихъ“ въ церковь Всемилостиваго Спаса въ Новоторжскомъ уѣздѣ, „что на рѣкѣ на Твери на низу“, состоящій изъ средника съ изображеніемъ Спасовымъ, четырехъ евангелистовъ по угламъ верхней доски, средника, наугольниковъ и рѣзныхъ застежекъ на нижней доскѣ. (Тамъ же, листъ 243).

— Сентября 29-го, сдѣлалъ онъ изъ своего серебра двѣ печати, вѣсомъ въ $5^1/_2$ золотниковъ, съ вырѣзною на нихъ надписью: „печать Святѣйшаго Патріарха домовая“. „Быть тѣмъ печатемъ въ Кашинскихъ домовыхъ селѣхъ для таможеннаго сбора пошлинъ“. (Московскій Архивъ Министерства Юстиціи, Расходныя книги Патріаршаго Казеннаго Приказа, № 83, листъ 236).

— Октября 5-го, куплена у него за 8 рублей братинка серебряная бѣлая, вѣсомъ въ 1 фунтъ. У этой братинки вѣнецъ и спуски рѣзные, а поддонъ „вольячный“. (Тамъ же, листъ 212 об.).

— Декабря 2-го,—сдѣлалъ онъ оклады, вѣнцы, оплечки и слова рѣзные на 6 иконъ въ келью Патріарху:—Распятія Господня, пресвятой Богородицы въ моленіи Московскихъ чудотворцевъ, Видѣніе Сергіево, Воскресенія Христова, Іоанна Предтечи и Ангела Хранителя, съ Нерукотвореннымъ образомъ вверху. (Московскій Архивъ Министерства Юстиціи, Расходныя книги Патріаршаго Казеннаго Приказа, № 73, листъ 163).

— Декабря 13-го, выдано ему за 100 образныхъ басемныхъ окладовъ и за рѣзные вѣнцы на штилистовыя иконы пресвятой Богородицы Владимірской. (Тамъ же, листъ 162).

Въ 1671-мъ году, генваря 19-го, взяты у него серебряные басемные обводные евангелисты и средникъ, золоченые сусальнымъ золотомъ въ 2 листа, на напрестольное Евангеліе, отданное въ Новоторжскій уѣздъ, въ село Ильинское, въ новопостроенную церковь святого Ефрема Новоторжскаго. (Тамъ же, листъ 255).

— Февраля 13-го,—сдѣлалъ онъ два серебряныхъ бѣлыхъ ковчега къ печатямъ у жалованныхъ грамотъ великаго Государя, вѣсомъ въ 30 золотниковъ. За серебро дано ему по 2 алтына 2 деньги за золотникъ и за работу ковчеговъ 26 алтынъ 4 деньги. (Тамъ же, листъ 356).

— Марта 3-го, взяты у него оплечки и слова серебряныя на 100 штилистовыхъ иконъ пресвятой Богородицы Владимірской, общимъ вѣсомъ въ 3 фунта, по 11 рублей 17 алтынъ 2 деньги за фунтъ, и 30000 образныхъ гвоздей на окрѣпку къ этимъ иконамъ канфаренныхъ съ трубами полей и рѣзныхъ вѣнцовъ. (Тамъ же, листъ 169 об.).

— Марта 28-го, выдано ему 7 гривенъ за слѣдующія его работы: сдѣлалъ къ погребному кубку новое яблоко, къ медвяной чеканной чаркѣ вольячную пелюсть (плоскую ручку) и пелюсть же гладкую къ ковшу-лебедю и запаялъ у чарки пробитое въ боку мѣсто. (Тамъ же, листъ 361).

— Апрѣля 19-го, дано ему 4 рубля 18 алтынъ за починку серебряныхъ судковъ и позолоту креста въ Патріаршую церковь святого апостола Филиппа. (Тамъ же, листъ 364 об.).

— Августа 20-го, сдѣлалъ онъ и позолотилъ гладкія поля, оплечки и вѣнцы на келейный образъ пресвятой Богородицы, сѣдящей на престолѣ съ превѣчнымъ Младенцемъ, (и со сторонъ) съ молящимися преподобнымъ Варлаамомъ и Іоасафомъ царевичемъ, и обложилъ ими эту икону. „Поставлена та икона на гробъ Святѣйшаго Патріарха“. (Тамъ же, листъ 178).

Въ 1672-мъ году, марта 10-го, взяты у него басемные золоченые поля, оплечки и подписи на 50 штилистовыхъ и 50 пятилистовыхъ иконъ пресвятой Богородицы Владимірской. (Московскій Архивъ Министерства Юстиціи, Расходныя книги Патріаршаго Казеннаго Приказа, № 75, листъ 193 об.).

— Іюля 19-го, сдѣланы имъ 100 басемныхъ образныхъ окладовъ къ поставленію святѣйшаго Патріарха для благословенія всякихъ чиновъ людей. (Тамъ же, листъ 196).

— Іюля 29-го, къ поставленію новаго святѣйшаго Патріарха сдѣланы имъ слѣдующія работы: починялъ онъ и чистилъ 7 братинъ домовыхъ чеканныхъ и 4 ломаныхъ кубка, отбѣливалъ 12 тарелокъ, дѣлалъ двѣ печати на имя святѣйшаго Патріарха, одну—печатать грамоты всякихъ дѣлъ, а другую—печатать ставленныя грамоты, починялъ и удлинялъ вершковъ на 5—6 панагійныя цѣпи, дѣлалъ надписи на 50 старыхъ окладахъ иконъ Богородичныхъ, и въ ризницу сдѣлалъ къ новому стулу 4 серебряныхъ полосы. (Тамъ же, листъ 422).

— Августа 30-го,—дѣлалъ онъ 12 серебряныхъ солонокъ, вѣсомъ во всѣхъ 1 фунтъ 35 золотниковъ, келейную печать Патріарха и застежки къ часослову; кромѣ того, уплачено ему за чистку серебрянаго паникадила къ Успеньеву дню изъ Крестовой палаты. „Солонки (дѣлались) въ подношеніе на новоселеніе великаго Государя въ хоромы новые въ селѣ Коломенскомъ, Святѣйшій Патріархъ съ хлѣбы въ 12 комнатъ поднесъ съ солью, а великому Государю и Государынѣ царицѣ солонки въ комнаты съ хлѣбы поднесены домовые казенные золочены“. (Тамъ же, листъ 317).

— Августа 31-го, уплачено ему за 1600 листовъ сусальнаго золота, по $8^1/_2$ рублей за 1000-чу, израсходованные имъ, когда

онъ изъ домовой мѣди на церковь Трехъ Святителей, что у святѣйшаго Патріарха на сѣняхъ, наверхъ крестъ ковалъ и подъ крестъ яблоко, и золотилъ и крестъ и яблоко сусальнымъ золотомъ; кромѣ того, отмѣчены еще слѣдующія его работы: сдѣлалъ онъ въ ризницу крестъ на рукомой. а самый рукомой паялъ и золотилъ, прибавилъ къ одной панагійной цѣпи 6 вершковъ длины, а къ другой изумрудной 4 трубки и сдѣлалъ новую цѣпь къ яхонтовой панагіи. (Тамъ же, листъ 121).

— Октября 7-го, дано ему 5 рублей 6 алтынъ 4 деньги за серебро и слѣдующія его работы: починилъ и призолотилъ онъ къ золотописному служебнику серебряную застежку, починилъ кружку серебряную и сдѣлалъ къ ея крышкѣ новый подъемъ, сдѣлалъ петли и крючки къ панагійному ковчегу и починилъ 10 кубковъ. (Московскій Архивъ Министерства Юстиціи, Расходныя книги Патріаршаго Казеннаго Приказа, № 78, листъ 311 об.).

Въ 1673-мъ году, марта 26-го, отмѣчены его работы: сдѣлалъ онъ изъ домоваго серебра 10 братинъ, 2 ковша-лебедя и 10 стакановъ; за эту работу ему выдано: за каждую братину по 1-му рублю, за каждый ковшъ и стаканъ по 40 алтынъ; кромѣ того, сдѣлалъ онъ закрѣпку къ Соборной ладаницѣ, крестъ къ золоченому кадилу, копье въ церковь апостола и митрополита Филипповъ, разсольникъ въ Скатертную палату и починилъ и передѣлалъ старый уксусникъ и кувшинецъ. (Тамъ же, листъ 220 об.).

— Апрѣля 20-го, дано ему 4 рубля 20 алтынъ за четыре басемныхъ оклада съ трубами и рѣзными вѣнцами на 2 иконы Успенія пресвятой Богородицы и на двѣ же иконы—пятилистовую и шестилистовую—Благовѣщенія пресвятой Богородицы. (Тамъ же, листъ 159 об.).

— Въ маѣ мѣсяцѣ, взяты у него 154 канеаренныхъ трубныхъ оклада, съ басемными оплечками и рѣзными словами, на штилистовыя иконы пресвятой Богородицы Владимірской, 50 басемныхъ (съ оплечками, вѣнцами и словами) окладовъ на штилистовыя иконы пресвятой Богородицы Владимірской и 50 такихъ же окладовъ на шестилистовыя иконы пресвятой Богородицы. За всѣ эти 254 оклада дано ему 401 рубль 31 алтынъ. (Тамъ же, листъ 162).

За эти же 254 оклада въ 1674-мъ году, августа 31-го, доплачено ему 20 рублей, (Московскій Архивъ Министерства Юстиціи, Расходныя книги Патріаршаго Казеннаго Приказа, № 81, листъ 175).

Ивановъ Никита, серебряникъ Серебрянаго ряда.

Въ 1626-мъ году, декабря 18-го, уплачено ему 2 рубля 4 алтына 4 деньги, за работу изъ своего серебра и золоченье своимъ же золотомъ серебрянаго басемнаго съ трубами оклада и рѣзного вѣнца на икону святого Митрополита Петра, письма иконописца Назарія Истомина. Икону эту носилъ къ нему окладывать серебряникъ Василій Ивановъ „для поспѣшенья“. (Московскій Архивъ Министерства Юстиціи, Расходныя книги Патріаршаго Казеннаго Приказа, № 1, листъ 180 об.).

Ивановъ Петръ, золотого дѣла мастеръ.

Въ 1657-мъ году, ноября 24-го, дано ему „въ приказъ“,— вмѣсто 40 соболей—30 рублей за то, что онъ дѣлалъ въ Соборную церковь Успенія пресвятой Богородицы „ризу златую“ къ чудотворной иконѣ пресвятой Богородицы Владимірской, и Государю Патріарху „панагію златую“. (Московскій Архивъ Министерства Юстиціи, Расходныя книги Патріаршаго Казеннаго Приказа. № 43, листъ 229 об.).

Ильинъ Иванъ, Кадашевецъ, серебрянаго дѣла мастеръ.

Въ 1677-мъ году, декабря 20-го, выдано ему 5 рублей за то, что онъ сдѣлалъ изъ ефимочнаго серебра оклады на 2 иконы святого Петра—поля, вѣнцы и слова чеканные, оплечки гладкіе—вѣсомъ (безъ обрѣзковъ) въ 1 фунтъ 20 золотниковъ. На эти оклады дано было ему 17 ефимковъ, вѣсомъ въ 1 фунтъ 20 золотниковъ, и на позолоту 7 золотыхъ. Оклады были принесены имъ „за печатью Серебрянаго ряда“. (Московскій Архивъ Министерства Юстиціи, Расходныя книги Патріаршаго Казеннаго Приказа, № 92, листъ 216).

Въ 1678-мъ году, генваря 31-го, куплено у него 5 изумрудовъ въ золотыхъ гнѣздахъ,—изъ нихъ три изумруда четвероугольные и 2—треугольные,—по 3 рубля за каждый. (Тамъ же, листъ 293 об.).

— Въ генварѣ и февралѣ, дано ему 105 рублей 29 алтынъ 2 деньги за то, что сдѣлалъ онъ вѣнцы, поля, оплечки и слова басемные и обложилъ ими 81 пятилистовую и 16 пятилистовыхъ иконъ пресвятой Богородицы Владимірской, и, кромѣ того,—34 пятилистовыя иконы пресвятой Богородицы Владимірской, приготовленныя „въ запасъ“. (Тамъ же, листъ 218).

— Марта 27-го, записано, что сдѣлалъ онъ чеканную ризу съ престоломъ и словами, и чеканные же вѣнецъ, поля съ трубами и оплечки на икону Спаса, сѣдящаго на престолѣ, приготовленную въ подношеніе великому Государю на Свѣтлой недѣлѣ. И еще сдѣлалъ и вызолотилъ поля и вѣнцы чеканные, оплечки гладкія и рѣзныя подписи на 8 иконъ. Этими окладами онъ же,

во вторникъ на Святой недѣлѣ, обложилъ слѣдующія иконы: пресвятой Богородицы со святителемъ Петромъ и Алексіемъ, пресвятой Богородицы со святыми Іоною и Филиппомъ, пресвятой Богородицы съ 4-мя святителями Московскими, отдѣльныя иконы святителя Петра, свят. Алексія, свят. Іоны и 2 иконы святителя Филиппа. (Тамъ же, листъ 219).

— Апрѣля 15-го, дано ему 39 рублей 10 алтынъ за то, что онъ сдѣлалъ въ запасъ на 10 иконъ пресвятой Богородицы Владимірской басемныя поля „мелкой травы“ и гладкія оплечки, и басемныя же „мелкой травы“ поля на икону Спаса, сѣдящаго на престолѣ. (Тамъ же, листъ 220 об.).

— Съ декабря 1677-го, по 16-е апрѣля 1678-го года починивалъ онъ разсольникъ и братины. (Тамъ же, листъ 221 об.).

— Апрѣля 30-го, дано ему 2 рубля 15 алтынъ за серебро и работу двухъ ободковъ съ кольцами, которые имъ положены на двѣ келейныя рѣпчатыя чашки. (Тамъ же, листъ 417).

— Мая 1-го, выдано ему 1 рубль 28 алтынъ 4 деньги за 31000 мѣдныхъ и трубныхъ желѣзныхъ гвоздей, которые израсходованы были имъ на окрѣпку окладовъ къ иконамъ. (Тамъ же, листъ 221 об.).

— Іюля 25-го, записано, что сдѣлалъ онъ „въ подношеніе великому Государю“ вѣнецъ, съ припаянными къ нему 4-мя гнѣздами, ризу съ престоломъ, оплечки, поля и надписи золотые чеканные на икону Всемилостиваго Спаса, сѣдящаго на престолѣ, вѣсомъ въ 1 фунтъ 64 золотника, вѣнецъ и поля обнизалъ крупнымъ жемчугомъ на проволокѣ и въ гнѣзда на вѣнцѣ вставилъ 2 яхонта и 2 изумруда. За эту работу дано ему 16 рублей. Кромѣ того, изъ серебряныхъ обрѣзковъ, стопленныхъ съ ефимками, сдѣлалъ вѣнецъ безъ коруны и поля чеканные и гладкія оплечки на икону пресвятой Богородицы съ превѣчнымъ Младенцемъ, обнизалъ вѣнецъ и поля также крупнымъ жемчугомъ, и весь этотъ окладъ позолотилъ 5-ю золотыми. За работу серебрянаго оклада дано ему 4 рубля, а за золоченье „съ составы“—1 рубль 8 алтынъ 2 деньги. (Тамъ же, листъ 222).

— Августа 31-го, сдѣланъ былъ имъ изъ домоваго слитаго серебра и обрѣзковъ и позолоченъ окладъ—поля и вѣнцы чеканные и слова рѣзныя—на икону Успенія пресвятой Богородицы. (Тамъ же, листъ 223).

Въ тотъ же день записано, что сдѣлалъ онъ въ запасъ „въ подношеніе великому Государю“ четвероконечный золотой крестъ съ оглавіемъ, наведенный чернью, съ чеканнымъ Распятіемъ и въ оглавіи съ чеканнымъ же Нерукотвореннымъ образомъ, вѣ-

сомъ въ 74 золотника. Внутри этого креста сдѣланы имъ перегородки для положенія въ нихъ святыхъ мощей, на крестѣ накрѣплены 2 лала и 2 лазоревыхъ яхонта, и по краямъ обизано жемчугомъ. Сдѣланъ этотъ крестъ изъ отписного дѣльнаго и покупного золота, купленнаго въ 186-мъ (1674) году изъ Соборной Николаевской церкви города Можайска. За ковку креста, наваживанье чернью, обнизку и рѣзь дано ему 6 рублей. (Тамъ же, листъ 224).

— Сентября 28-го, дано ему 23 рубля 16 алтынъ за то, что сдѣлалъ онъ изъ домоваго отписного ломанаго серебра вѣнцы рѣзные на 10 иконъ пресвятой Богородицы Владимірской и позолотилъ ихъ домовыми же золотыми, на тѣ же иконы сдѣлалъ басемныя мелкотравныя поля изъ своего „орленаго“ серебра и позолотилъ ихъ сусальнымъ своимъ золотомъ въ 2 листа, а гладкія оплечки къ этимъ иконамъ и чеканныя слова взялъ изъ остаточныхъ послѣ подъячаго Никиты Обольянинова; кромѣ того, обложилъ 10 штилистовыхъ иконъ пресвятой Богородицы Владимірской. (Московскій Архивъ Министерства Юстиціи, Расходныя книги Патріаршаго Казеннаго Приказа, № 95, листъ 199).

— Ноября 20-го, выдано ему 67 рублей 16 алтынъ 4 деньги за серебряные оклады на 15 иконъ, обложенныхъ имъ въ томъ же году въ запасъ „въ подношенье къ свѣтлому дню“—изъ которыхъ 2 иконы пресвятой Богородицы Владимірской, 2—пресвятой Богородицы Знаменія, 1—Успенія, 1—Похвалы пресвятой Богородицы,—пресвятой Богородицы съ молящимися святителями Іоною и Филиппомъ, 2—пресвятой Богородицы съ молящимися 4-мя святителями Московскими, 1 — святого Іоанна Предтечи, 1—святителя Петра, 1—святителя Алексія, 1—святителя Іоны и 1—святителя Филиппа. (Тамъ же, листъ 201).

— Декабря 22-го, дано ему 2 рубля 2 деньги за то, что починилъ онъ серебряныя кадила въ Соборную церковь Успенія пресвятой Богородицы и въ церковь Трехъ Святителей, что у святѣйшаго Патріарха вверху, и серебряные же судки въ Патріаршую домовую казну. (Тамъ же, листъ 411 об.).

— Декабря 23-го, дано ему 2 рубля 16 алтынъ 4 деньги за то, что онъ сдѣлалъ басемные мелкотравные оклады съ трубами и рѣзные вѣнцы на иконы пророка Иліи Ѳесвитянина, Василія Великаго, Іоанна Златоустаго и великомученика Георгія, которыя вмѣстѣ съ иконой Архангела Михаила, обложенной такимъ же окладомъ, посланы въ новопостроенную церковь Покрова пресвятой Богородицы, что въ Запорогахъ, у кошевого гетмана Ивана Сѣрика. Иконы эти святѣйшій Патріархъ въ Крестовой

палатѣ изволилъ самъ отдать отвезти черкесамъ, приходившимъ къ нему съ листомъ отъ Ивана Сѣрика. (Тамъ же, листъ 203).

— Тогда же дано ему 4 рубля 31 алтынъ 4 деньги за то, что онъ сдѣлалъ изъ своего серебра гладкій вѣнецъ „на чеканное дѣло“, басемныя мелкотравыя поля съ трубами, гладкія оплечки и рѣзныя подписи на Спасову икону. (Тамъ же, листъ 203 об.).

Въ 1679-мъ году, генваря 28-го, дано ему 18 рублей за то, что онъ сдѣлалъ вѣнцы и поля чеканные, оплечки гладкіе и рѣзные слова на 4 иконы, приготовленныя „въ запасъ“ и позолотилъ всѣ эти образные оклады 8-ю двойными червонными золотыми. (Тамъ же, листъ 204 об.).

— Мая 29-го, дѣлалъ онъ застежки и жуки серебряные къ напрестольному Евангелію, которое строилъ святѣйшій Патріархъ изъ своей келейной казны, починялъ Соборное кадило и 4 кубка и братину изъ Патріаршей домовой посуды. (Тамъ же, листъ 130).

— Іюля 7-го, куплено у него 9 золотниковъ мелкаго жемчуга, по 1 рублю за золотникъ. (Тамъ же, листъ 262).

— Іюля 30-го, дано ему 35 рублей за то, что онъ сдѣлалъ изъ домоваго отписного серебра „въ подносъ великому Государю“ вѣнецъ, ризу съ престоломъ и чеканныя поля на икону Всемилостиваго Спаса, сѣдящаго на престолѣ, басемныя мелкотравныя поля, гладкія оплечки и гладкій же вѣнецъ съ каймами на Спасовъ поясной образъ, и вѣнцы и поля чеканные, гладкія оплечки и рѣзныя слова на 5 иконъ. Всѣ эти оклады онъ же вызолотилъ. (Тамъ же, листъ 210).

— Декабря 29-го, куплено у него 10 золотниковъ серебряной золоченой канители „на всякія ризничныя низныя дѣла“, по 5 алтынъ за золотникъ. (Московскій Архивъ Министерства Юстиціи, Расходныя книги Патріаршаго Казеннаго Приказа, книга 99, листъ 136).

— Кромѣ того, по росписи, выдано ему 10 рублей 26 алтынъ за то, что сдѣлалъ онъ и позолотилъ серебряные оклады на 4 поясныя иконы Всемилостиваго Спаса, изъ которыхъ сдѣланы имъ на двѣ иконы вѣнцы и поля чеканные, (вѣнцы гладкіе съ каймами) оплечки гладкія, подписи рѣзныя, и на двѣ же иконы— поля басемныя мелкотравныя, вѣнцы рѣзные, оплечки гладкія, подписи-слова рѣзныя. (Тамъ же, листъ 137 об.).

— Въ тотъ же день, декабря 29-го, выдано ему 17 рублей 50 копѣекъ за то, что сдѣлалъ онъ на 4 иконы пресвятой Богородицы Владимірской вѣнцы и поля чеканные, оплечки гладкія, подписи слова рѣзныя. (Тамъ же, листъ 190).

— Октября 31-го, дано ему 7 рублей за работу чешуйчатыхъ серебряныхъ судковъ, двухъ уксусниковъ, перешницы и солоницы на поддонъ съ рукоятью,—вѣсомъ въ 3 фунта 10 золотниковъ. (Тамъ же, листъ 226).

Въ 1680-мъ году, января 29-го, дано ему 3 рубля 4 деньги за слѣдующія его работы: „починилъ онъ старый четвероконечный серебряный крестъ, а на немъ Распятіе Господне, да положилъ на этотъ крестъ 4 камня яхонтовъ лазоревыхъ въ гнѣздахъ, да 14 зеренъ варзужскихъ, вѣсу въ нихъ 1 золотникъ, да къ панагіи сдѣлалъ колечко золотое, да починилъ казенный кубокъ да солонку. (Тамъ же, листъ 359).

— Мая 22-го, куплены у него двѣ серебряныхъ гладкихъ братиночки. съ рѣзными у нихъ золочеными вѣнчиками, вѣсомъ одна—въ 20 золотниковъ, другая въ 17½ золотниковъ. Уплачено ему за нихъ по 3 алтына за золотникъ. (Тамъ же, листъ 240).

— Іюня 9-го, дано ему 6 рублей 5 алтынъ 2 деньги за слѣдующія его работы: изъ Соборной церкви Успенія пресвятой Богородицы и церкви Трехъ Святителей починилъ серебряныя кадила, изъ Скатертной палаты починилъ и отбѣлилъ судки, изъ домовой казны починилъ и открасилъ 7 кубковъ, отбѣлилъ 7 сковородокъ и вызолотилъ средину у серебрянаго же ковша, алмазилъ 170 неалмаженыхъ зеренъ (жемчужинъ), починилъ басемный окладъ на иконѣ пресвятой Богородицы и придѣлалъ петлю серебряную къ кіоту рѣзного образа изъ кельи святѣйшаго Патріарха, „что присланъ отъ Бѣлградскаго митрополита Михаила. (Тамъ же, листъ 365 об.).

— Іюня 28-го, сдѣлалъ онъ изъ дѣльнаго серебра 6 сковородокъ съ рѣзными золочеными ручками и подписями, а также чернилицу серебряную столовую рѣзную „въ столовую палату предъ Патріарха“, вѣсомъ послѣдняя въ 1 фунтъ 41 золотникъ. За работу каждой сковородки дано ему по 1½ рубля, а чернилицы 2 рубля. (Тамъ же, листъ 240 об.).

— Августа 27-го, записано, что сдѣлалъ онъ и позолотилъ листовымъ золотомъ оклады басемные мелкотравные, оплечки гладкія, подписи-слова чеканныя и рѣзныя вѣнцы на 10 иконъ пресвятой Богородицы Владимірской. (Тамъ же, листъ 244).

— Августа 31-го, выдано ему, по росписи, 12 рублей 14 алтынъ 2 деньги за слѣдующія его работы: сдѣлалъ въ келію Патріарха серебряные позолоченные рѣзные съ наугольниками и шляпками ободки къ рѣзному кіоту, въ которомъ положенъ перстъ Василія Великаго, обнизалъ жемчугомъ на серебряной проволокѣ золотой крестъ, починилъ, отбѣлилъ и открасилъ раз-

ные судки, починилъ паникадило серебряное въ Крестовой палатѣ *) и отбѣлилъ и открасилъ 4 шандана. (Тамъ же, листъ 370 об.).

— Октября 20-го, уплачено ему за вѣнцы и поля чеканные, оплечки гладкія и рѣзныя подписи—слова на 15 разныхъ иконъ. (Московскій Архивъ Министерства Юстиціи, Расходныя книги Патріаршаго Казеннаго Приказа, № 102, листъ 190).

— Октября 21-го, уплачено ему 1 рубль 16 алтынъ 4 деньги за работу новаго рѣзного носка къ чеканной золоченой кружкѣ, „которая у святѣйшаго Патріарха въ келіи“ и трехъ маленькихъ пряжекъ къ Патріаршему татауру (поясу). (Тамъ же, листъ 423).

— Ноября 22-го, выдано ему за 10 басемныхъ мелкотравныхъ окладовъ съ гладкими оплечками на поясныя образа Всемилостиваго Спаса, и за 10-же вѣнцовъ, изъ которыхъ 5 вѣнцовъ гладкихъ съ каймами и 5—рѣзныхъ. (Тамъ же, листъ 192).

Въ 1681-мъ году, апрѣля 24-го, сдѣлалъ онъ три чеканныхъ оклада, съ гладкими оплечьями и рѣзнымм подписями на 2 поясныхъ иконы Всемилостиваго Спаса и на 1 икону Всемилостиваго же Спаса, сѣдящаго на престолѣ. (Московскій Архивъ Министерства Юстиціи, Расходныя книги Патріаршаго Казеннаго Приказа, № 102, листъ 194 об.).

— Іюня 30-го, куплены у него 3 портища серебряныхъ вызолоченныхъ пуговицъ, вѣсомъ въ $27^1/_2$ золотниковъ, по 4 алтына за золотникъ. (Тамъ же, листъ 301).

— Іюля 22-го, записано, что сдѣлалъ онъ 10 басемныхъ образныхъ окладовъ на иконы и сдѣлалъ и позолотилъ вѣнецъ чеканный, вѣсомъ въ $12^1/_4$ золотниковъ, на икону пресвятой Богородицы Одигитріи въ золотомъ окладѣ—взятомъ изъ Патріаршаго разряда и поставленномъ въ церкви 12-ти апостоловъ „что на вратѣхъ, на Патріаршемъ дворѣ“. (Тамъ же, листъ 196).

— Въ тотъ же день, уплачено ему 22 рубля за работу и позолоту полей и оплечковъ гладкихъ, вѣнцовъ, цаты и словъ чеканныхъ на мѣстную икону пресвятой Богородицы Боголюбской въ церкви 12-ти Апостоловъ—„подлѣ царскихъ дверей отъ сѣверныхъ дверей поставленную“. (Тамъ же, листъ 150 об.).

— Іюля 23-го, куплены у него за 12 алтынъ 14 серебряныхъ золоченыхъ пуговицъ къ верхней бархатной напрестольной одеждѣ въ церкви 12-ти Апостоловъ. (Тамъ же, листъ 150 об.).

— Августа 3-го, уплачено ему за сдѣланные имъ три басемныхъ оклада безъ вѣнцовъ „на деисусы, которые взяты изъ больницы, что на Патріаршемъ дворѣ“. (Тамъ же, листъ 197).

*) Паникадило это хранится въ бывшей Патріаршей ризничной Московской церкви апостола Филиппа.

— Августа 15-го, куплены у него три портища серебряныхъ золоченыхъ пуговицъ на вишневые суконные кафтаны стремяннымъ Патріаршимъ конюхамъ, вѣсомъ въ 24 золотника, по 4 алтына за золотникъ. (Тамъ же, листъ 303).

— Августа 20-го, уплачено ему 17 рублей 24 алтына 2 деньги за слѣдующія его работы: вычистилъ окладъ и вѣнецъ и цату съ чернью на икону Спасову, перенесенную изъ церкви Трехъ святителей въ церковь 12-ти Апостоловъ, вычистилъ и открасилъ вновь чеканный окладъ сѣни и столбцовъ и вѣнцы у царскихъ дверей, взятыхъ изъ Архангельскаго Собора, а „которыя слова были подписныя, и тѣ слова вырѣзалъ", починилъ и открасилъ большую панагію, на которой въ Успенскомъ Соборѣ полагается артосъ, починилъ кадило въ Успенскій Соборъ и кадило и ковшъ въ Трехсвятскую церковь. (Тамъ же, листъ 198 об.).

— Августа 22-го, выдано ему, по росписи, 8 рублей за то, что сдѣлалъ онъ и позолотилъ басемные оклады и гладкіе вѣнцы на 10 иконъ Богородичныхъ. (Тамъ же, листъ 199 об.).

— Августа 29-го, куплены у него серебряные съ чернью евангелисты, вѣсомъ въ 46 золотниковъ, на напрестольное Евангеліе въ церковь 12-ти Апостоловъ; за работу серебряныхъ наугольниковъ и застежекъ къ тому же Евангелію выдано ему 23 алтына. (Тамъ же, листъ 157).

— Сентября 21-го, позолотилъ онъ мѣстами церковные служебные серебряные сосуды, взятые изъ церкви апостола Филиппа,—„что въ ризохранительницѣ",—въ церковь 12-ти Апостоловъ. (Московскій Архивъ Министерства Юстиціи, Расходныя книги Патріаршаго Казеннаго Приказа, № 105, листъ 124 об.).

— Сентября 24-го, получено имъ за серебряные чеканные оклады, вѣнцы и слова и гладкія оплечки на 10 разныхъ иконъ. (Тамъ же, листъ 170).

— Октября 2-го, выдано ему за басемные оклады на 30 иконъ пресвятой Богородицы Владимірской. (Тамъ же, листъ 170).

— Октября 6-го, выдано ему 5 рублей за то, что вырѣзалъ онъ на готовыхъ евангелистахъ Распятіе Господне и сдѣлалъ вновь и вызолотилъ евангелистовъ, исподніе наугольники и застежки въ домовую Патріаршую казну. (Тамъ же, листъ 210 об.).

— Ноября 23-го, куплены у него серебряный шанданъ на кубковомъ поддонѣ и чеканный золоченый стоянецъ, вѣсомъ въ 1 фунтъ 28 золотниковъ, по 2 алтына 2 деньги за золотникъ и, кромѣ того, $11^1/_4$ золотниковъ дѣльнаго золота въ слиткѣ, по 31 алтыну 4 деньги за золотникъ. (Тамъ же, листъ 212 об.).

— Декабря 8-го, куплены у него басемные золоченые евангелисты на напрестольное Евангеліе, вѣсомъ въ 11½ золотниковъ, по 4 алтына за золотникъ. Евангеліе это было отослано въ Патріаршее домовое село Пушкино. (Тамъ же, листъ 213 об.).

— Декабря 10-го, дано ему 2 рубля съ полтиною за то, что сдѣлалъ онъ и вызолотилъ къ серебряному паникадилу въ церковь 12-ти Апостоловъ „которая въ домѣ святѣйшаго Патріарха“ три чашки къ кистямъ и серебряные ободки къ покупному строфокомилову (страусову) яйцу. (Тамъ же, листъ 107).

Въ 1682-мъ году, января 9-го, куплены у него серебряныя рѣзныя застежки и петли, вѣсомъ въ 10 золотниковъ, сдѣланныя имъ на напрестольное Евангеліе, (печатанное на Александрійской бумагѣ), купленное въ томъ же 190-мъ году и положенное въ церковь 12-ти Апостоловъ. (Тамъ же, листъ 129).

— Января 12-го, выдано ему 3 рубля за работу золотого креста „въ запасъ“ для подношенія великому Государю. Крестъ этотъ въ расходныхъ книгахъ описанъ такъ: „крестъ четвероконечный съ оглавіемъ, въ возглавіи образъ Спасовъ Нерукотворенный и Распятіе чеканное, вѣсомъ во всемъ 56 золотниковъ; крестъ обнизанъ жемчугомъ, вѣсомъ жемчугу пошло 6¼ золотниковъ, по 3 рубля съ полтиною за золотникъ; на крестъ положено 2 лала да 2 изумруда въ гнѣздахъ золотыхъ“. (Тамъ же, листъ 172).

— Января 15-го, выдано ему 7 рублей 23 алтына за серебряную чеканную стопу на поддонѣ, вѣсомъ въ 77 золотниковъ. (Тамъ же, листъ 215).

— Февраля 10-го, куплено у него ломаное серебро по 2 алтына 4 деньги за золотникъ. (Тамъ же, листъ 218).

— Февраля 28-го, записано, что сдѣлалъ онъ серебряный чеканный вызолоченный окладъ на икону пресвятой Богородицы Взыграніе превѣчнаго Младенца. Икона эта была приготовлена для подношенія великому Государю. (Тамъ же, листъ 173 об.).

— Марта 4-го, уплачено ему за работу и позолоту басемныхъ мелкотравныхъ окладовъ съ гладкими оплечками и рѣзными вѣнцами и словами на 30 разныхъ иконъ. (Тамъ же, листъ 173 об.).

— Марта 15-го, уплачено ему за 10 образныхъ чеканныхъ окладовъ. (Тамъ же, листъ 175).

— Въ мартѣ же мѣсяцѣ, сдѣланы имъ еще 10 чеканныхъ окладовъ и ими обложены иконы разныхъ святыхъ. (Тамъ же, листъ 220).

— Мая 7-го, уплачено ему 6 рублей за работу серебряныхъ чешуйчатыхъ столовыхъ судковъ на поддонѣ—солонки съ кров-

лею, перешницы и 2-хъ уксусныхъ сосудцевъ и 2 рубля за золоченье „съ составы“ этихъ судковъ 8-ю золотыми. (Тамъ же, листъ 227).

— Іюня 4-го, уплачено ему за 2 сдѣланныхъ имъ басемныхъ оклада на иконы пресвятой Богородицы Владимірской. (Тамъ же, листъ 175).

— Іюня 30-го, дано ему 5 рублей 20 алтынъ за слѣдующія его работы: дѣлалъ всякія мелкія починки кадила, подсвѣчниковъ, кубковъ, братины и спускной лампадки и придѣлалъ ящичекъ изъ своего серебра къ серебряной чернилицѣ, которая была въ Крестовой палатѣ у святѣйшаго Патріарха, „вмѣсто пропалаго ящичка, который въ нынѣшнемъ 190-мъ году *въ смутное время* пропалъ. (Тамъ же, листъ 371.

Августа 13-го, куплены у него 2 слитка серебра, вѣсомъ въ 5 фунтовъ 37 золотниковъ, по 7 рублей съ полтиною за фунтъ. (Тамъ же, листъ 229 об.).

— Августа 25-го, выдано ему за работу чеканныхъ образныхъ окладовъ. съ каждаго оклада по 3 рубля, а басемныхъ—по 25-ти алтынъ. (Тамъ же, листъ 179 об.).

— Декабря 10-го, дано ему 1 рубль 5 алтынъ за то, что сдѣлалъ онъ рѣзные наугольники и ободокъ изъ своего серебра на кипарисный ковчегъ, „который сдѣланъ съ ящики на святыя Мощи въ келью святѣйшему Патріарху“. (Московскій Архивъ Министерства Юстиціи, Расходныя книги Патріаршаго Казеннаго Приказа, № 108, листъ 156).

— Декабря 15-го, дано ему 8 рублей за слѣдующія его работы: сдѣлалъ онъ басемный мелкотравный окладъ и гладкій вѣнецъ съ каймами на пятилистовый образъ „Спасовъ-стоящій“, поля и оплечки гладкія и вѣнецъ „изъ стараго ветхаго вѣнца“ на штилистовую икону Нерукотвореннаго Спаса. (Тамъ же, листъ 218 об.).

— Декабря 28-го, дано ему за гладкій окладъ и рѣзные вѣнцы на икону святой мученицы Параскевы, вѣсомъ въ 17 золотниковъ, по 4 алтына за золотникъ. Икона эта отдана въ городъ Дмитровъ, въ Пятницкій дѣвичій монастырь. (Тамъ же, листъ 141 об.).

Въ 1683-мъ году, февраля 5-го, куплено у него 8 слитковъ серебра, вѣсомъ всего 1 пудъ 4 фунта 24 золотника, по 7 рублей съ полтиною за фунтъ. (Тамъ же, листъ 246 об.).

— Февраля 6-го, куплено 23½ золотника каѳимскаго крупнаго жемчуга на нитяхъ и безъ нитей, по 3 рубля за золотникъ

и 143 зерна жемчуга гурмышскаго, по 5 алтынъ 2 деньги за каждое зерно. (Тамъ же, листъ 247).

— Февраля 20-го, дано ему 1 рубль 16 алтынъ 2 деньги за слѣдующія его работы: вычистилъ и подкрасилъ онъ 4 кубка съ кровлями, вычистилъ и отбѣлилъ и запаялъ худыя мѣста на серебряномъ чеканномъ окладѣ деревяннаго посоха подъ рѣзнымъ деревяннымъ походнымъ крестомъ „съ праздниками“ *), починилъ 3 кубка и ковшъ—лебедь, а также мѣдные малые вѣски. (Тамъ же, листъ 247 об.).

— Марта 21-го, куплено у него 103 большихъ гурмышскихъ жемчужныхъ зерна, по 8 алтынъ 2 деньги за зерно. (Тамъ же, листъ 249).

— Мая 5-го, дано ему 22 рубля за басемные оклады и гладкіе съ репейками вѣнцы на 20 иконъ пресвятой Богородицы Владимірской. (Тамъ же. листъ 251).

— Іюля 24-го, дано ему за работу и позолоту окладовъ и словъ чеканныхъ и гладкихъ оплечекъ на 5 иконъ разныхъ святыхъ 20 рублей. (Тамъ же, листъ 254 об.).

— Іюля 26-го, куплены у него серебряныя рѣзныя вызолоченныя застежки на чиновную муроварную книгу. (Тамъ же, листъ 157).

Въ сентябрѣ и октябрѣ, того же года, сдѣлалъ онъ изъ старыхъ серебряныхъ ломаныхъ судковъ въ Скатертную палату двои новые столовые судки на поддонахъ, на каждомъ изъ двухъ поддоновъ по солонкѣ, уксусницѣ и перешницѣ ложчатыхъ, съ ложками чешуйчатыми и гладкими; поддоны гладкіе. Вѣсу въ этихъ судкахъ съ поддонами 6 фунтовъ 34 золотника. Судки эти мѣстами имъ же были вызолочены. (Московскій Архивъ Министерства Юстиціи, Расходныя книги Патріаршаго Казеннаго приказа, № 111, листъ 215 об.).

— Ноября 16-го, куплены у него за 18 рублей 7 алтынъ 5 денегъ двѣ чешуйчатыхъ братинки, вѣсомъ по 32 золотника, двѣ братинки гладкихъ съ рѣзными спусками и одна братинка гладкая же, съ вычеканенными по ней травками,—въ $28^1/_2$ золотниковъ. (Тамъ же, листъ 218 об.).

— Декабря 12-го, дано ему 9 рублей за сдѣланные имъ въ Патріаршую домовую казну оклады, вѣнцы и слова чеканныя и гладкія оплечки на двѣ иконы пресвятой Богородицы Владимірской. (Тамъ же, листъ 197 об.).

---

*) Посохъ этотъ до сихъ поръ хранится въ Московской Патріаршей ризницѣ.

— Іюля 1-го, куплено у него 5 серебряныхъ чарокъ и 18 ложекъ „вмѣсто лому“, вѣсомъ 3 фунта 48 золотниковъ, по 6 рублей за фунтъ. (Тамъ же, листъ 235 об.).

— Іюля 26-го, уплачено ему по 3 рубля за каждый изъ сдѣланныхъ имъ серебряныхъ окладовъ на 16 разныхъ иконъ. Всѣ эти оклады сдѣланы имъ чеканные, слова рѣзныя, оплечки гладкія, вѣнцы же—на 7 иконъ канөаренные и на 9—чеканные. (Тамъ же, листъ 207 об.).

— Августа 20-го, куплено у него 7 слитковъ серебра, вѣсомъ въ 21 фунтъ 72 золотника, по 7 рублей за фунтъ. (Тамъ же, листъ 207 об.).

Въ 1685-мъ году, января 22-го, уплачено ему 9 рублей 23 алтына за сдѣланные имъ и позолоченные басемные оклады и гладкіе съ репейками вѣнцы, вѣсомъ въ 2 фунта 34 золотника, на 9 разныхъ иконъ, а также и за накрѣпку этихъ окладовъ на иконы. (Московскій Архивъ Министерства Юстиціи, Расходныя книги Патріаршаго Казеннаго Приказа, № 115, листъ 197).

— Февраля 9-го, уплачено ему за басемные оклады и рѣзные вѣнцы на 12 разныхъ иконъ, вѣсомъ въ 2 фунта 20 золотниковъ, всего 13 рублей 12 алтынъ. (Тамъ же, листъ 199).

— Марта 15-го, дано ему за работу и позолоту басемныхъ окладовъ и гладкихъ съ репейками вѣнцовъ на 20 иконъ Богородичныхъ, вѣсомъ въ 2 фунта 89 золотниковъ, по 1 рублю съ каждаго оклада. (Тамъ же, листъ 200 об.).

— Апрѣля 4-го, куплено у него „строфокомилово“ (страусовое) большое яйцо къ среднему большому паникадилу въ церковь 12-ти Апостоловъ, что въ домѣ святѣйшаго Патріарха, за 1 рубль 4 алтына, и за сдѣланные имъ изъ казеннаго серебра и вызолоченные 1-мъ золотымъ рѣзные ободки къ этому яйцу и за чеканную чашку съ кисти (вѣсомъ всего въ 45 золотниковъ) уплачено ему 1 рубль 18 алтынъ 2 деньги (въ томъ числѣ за позолоту съ 1-го золотого 8 алтынъ 2 деньги). „А прежнее строфокомилово яйцо съ ободками и съ чашкою серебряною и съ кистью золотою отъ паникадила совсѣмъ отнято и послано въ Кіевъ въ Спасскій Межигорскій монастырь къ новому покупному паникадилу“. (Тамъ же, листъ 134 об.).

— Въ апрѣлѣ же мѣсяцѣ, въ разныхъ числахъ, сдѣлалъ и вызолотилъ онъ на 17 разныхъ иконъ чеканные оклады и вѣнцы, гладкія оплечки и рѣзныя и чеканныя слова, всего вѣсомъ въ 10 фунтовъ 5 золотниковъ. За работу каждаго образного оклада дано ему по 3 рубля съ полтиною, а за позолоту и составы къ

ней, съ 68 золотыхъ, по 8 алтынъ 2 деньги съ золотого. (Тамъ же, листъ 202 об.).

— Іюня 8-го, выдано ему 15 рублей за работу изъ казеннаго серебра двухъ гладкихъ серебряныхъ досокъ подъ золотой сканный прорѣзной окладъ къ образу пресвятой Богородицы изъ Колочецкаго Можайскаго монастыря и, кромѣ того, за работу на новый липовый кіотъ къ тому же образу, изъ стараго серебрянаго басемнаго кіотнаго же оклада и изъ казеннаго серебра, оклада гладкаго, на поля и затворы, а также рѣзныхъ наугольниковъ, петель, скобокъ, закладокъ и 2-хъ помочей. Вѣсу въ этихъ доскахъ и кіотномъ окладѣ 6 фунтовъ 24 золотника. Въ той же суммѣ уплачено ему за золоченье своимъ золотомъ сдѣланныхъ имъ двухъ серебряныхъ досокъ и четырехъ рѣзныхъ каемъ на кіотныхъ затворахъ у вставныхъ образовъ архангеловъ Михаила и Гавріила, пророка Иліи и Николая чудотворца, „которые рѣзаны на вставныхъ, серебряныхъ цкахъ, съ чернью“. (Тамъ же, листъ 138). Липовый кіотъ къ этой иконѣ дѣлалъ станочный мастеръ Оружейной Палаты Сидоръ Нестеровъ. (Тамъ же, листъ 137).

— Іюля 23-го, уплачено ему за басемные оклады и гладкіе съ репейками вѣнцы на 15 разныхъ иконъ, вѣсомъ въ 2 фунта 37 золотниковъ. (Тамъ же, листъ 205).

Въ 1686-мъ году, ноября 3-го, куплена у него за 4 рубля 26 алтынъ 4 деньги серебряная бѣлая чеканная братина, съ вычеканенными на ней травами, вѣсомъ въ ½ фунта—по гривнѣ за золотникъ. (Московскій Архивъ Министерства Юстиціи, Расходныя книги Патріаршаго Казеннаго Приказа, № 122, листъ 218).

— Въ декабрѣ мѣсяцѣ, куплены у него по 8 рублей за фунтъ два серебряныхъ золоченыхъ кубка безъ кровель, изъ которыхъ одинъ—„кубокъ ложчатъ на человѣковидномъ стоянцѣ бѣломъ, у человѣка въ рукѣ лукъ со стрѣлою“, другой—„кубокъ рюмкою, верхъ до половины кубка штигранный (шестигранный) гладкій, а исподняя (нижняя) половина ложчатая, на золоченомъ стоянцѣ, около стоянца репеекъ бѣлый; кромѣ того, по 7-ми рублей за фунтъ куплены у него же двѣ серебряныхъ братинки. (Тамъ же, листъ 220).

— Въ декабрѣ же, сдѣланы имъ оклады басемные мелкотравные, гладкія оплечки, чеканныя слова и рѣзные вѣнцы на 10 иконъ штилистовыхъ Богородичныхъ. (Тамъ же, листъ 202).

— Февраля 28-го, уплачено ему за работу 12-ти бѣлыхъ гладкихъ круглыхъ солонокъ на поддонахъ, по 10 алтынъ за солонку; вѣсу въ этихъ солонкахъ 1 фунтъ 84 золотника. (Тамъ же, листъ 225).

— Въ февралѣ же, сдѣланы имъ басемные оклады и гладкіе вѣнцы на 20 иконъ Богородичныхъ, вѣсомъ въ 3 фунта 48 золотниковъ. (Тамъ же, листъ 202).

— Мая 2-го, куплены у него по 3 алтына 2 деньги за золотникъ серебряные бѣлые рѣзные евангелисты, застежки, средина и наугольники на нижнюю доску, (вѣсомъ въ $31^1/_2$ золотниковъ), на напрестольное Евангеліе,—„которое послано Олонецкаго уѣзда Новгородской чети въ Рождественскую Палеостровскую пустыню, что на великомъ островѣ Онегѣ“. (Тамъ же, листъ 134).

— Въ тотъ же день, уплачено ему, по росписи, за двѣ гладкія чарки съ чеканными лепестками, вѣсомъ—кромѣ угара—въ 46 золотниковъ, а также за позолоту внутренней стороны этихъ чарокъ и позолоту лепестковъ съ наружной ихъ стороны. (Тамъ же, листъ 146).

— Въ іюлѣ мѣсяцѣ, сдѣланы имъ изъ кубковаго и сливочнаго серебра басемные оклады безъ оплечковъ и гладкіе вѣнцы на 20 иконъ пресвятой Богородицы Владимірской. (Тамъ же, листъ 203).

— Въ августѣ, сдѣланы имъ за 20 рублей 26 алтынъ 4 деньги 17 окладовъ—чеканные поля и вѣнцы, рѣзныя слова и гладкія оплечки,—вѣсомъ въ 9 фунтовъ 27 золотниковъ, на штилистовыя иконы разныхъ святыхъ. (Тамъ же, листъ 203).

— Ноября 25-го, куплена у него за 1 рубль 2 алтына 4 деньги серебряная бѣлая гладкая круглая солонка, вѣсомъ въ 12 золотниковъ, по 3 алтына за золотникъ. (Московскій Архивъ Министерства Юстиціи, Расходныя книги Патріаршаго Казеннаго Приказа, № 127, листъ 233).

Въ 1688-мъ году, въ февралѣ мѣсяцѣ, сдѣлалъ онъ басемные оклады и гладкіе вѣнцы на 10 штилистовыхъ иконъ пресвятой Богородицы Владимірской, вѣсомъ — кромѣ угара,— въ 1 фунтъ 51 золотникъ; на угаръ при этомъ отчислено 6 золотниковъ. (Тамъ же, листъ 218).

— Въ февралѣ же, сдѣланы имъ басемные мелкотравные оклады, гладкія оплечки, чеканныя слова и гладкіе вѣнцы на 10 иконъ пресвятой Богородицы Владимірской, вѣсомъ—кромѣ угара—въ 2 фунта 54 золотника; въ угарѣ показано въ этомъ случаѣ 10 золотниковъ. (Тамъ же, листъ 219).

— Кромѣ того, въ февралѣ же, сдѣланы имъ и позолочены чеканные оклады и чеканныя же вѣнцы и рѣзныя оплечки и слова на 5 штилистовыхъ иконъ разныхъ святыхъ, вѣсомъ въ 3 фунта безъ золотника; на угаръ при этомъ отчислено 12 золотниковъ. За работу этихъ окладовъ дано ему по 3 рубля за ка-

ждый окладъ и за золоченье ихъ 20-ю золотыми по 8 алтынъ 2 деньги съ золотого. (Тамъ же, листъ 220).

— Марта 22-го, записано, что имъ въ томъ же мѣсяцѣ сдѣланы басемные оклады и гладкіе вѣнцы на 10 иконъ Богородичныхъ, вѣсомъ всего въ 1 фунтъ 39 золотниковъ. (Тамъ же, листъ 221).

— Въ мартѣ и апрѣлѣ, того же года, сдѣланы имъ и вызолочены чеканные оклады и вѣнцы и чеканныя же и рѣзныя слова и гладкія оплечки на 7 штилистовыхъ разныхъ иконъ, вѣсомъ всего въ 3 фунта 76 золотниковъ. За эту работу дано ему 28 рублей. (Тамъ же, листъ 233).

— Въ іюнѣ мѣсяцѣ, сдѣланы имъ и позолочены листовымъ золотомъ басемные оклады и басемные же гладкіе вѣнцы на 14 иконъ пресвятой Богородицы Владимірской, вѣсомъ—кромѣ угара и обрѣзковъ—въ 2 фунта 12 золотниковъ; на угаръ при этомъ отчислено 9 золотниковъ. За работу и позолоту этихъ окладовъ выдано ему по 1 рублю за каждый окладъ. (Тамъ же, листъ 226).

— Въ іюнѣ же, сдѣланы имъ три серебряныхъ басемныхъ оклада на иконы Спасовы. (Тамъ же, листъ 226).

— Въ августѣ мѣсяцѣ, того же года, сдѣланы имъ поля и вѣнцы чеканные и слова рѣзныя и чеканныя на 10 разныхъ иконъ. (Тамъ же, листъ 226).

— Въ августѣ же, сдѣлалъ онъ басемныя мелкотравныя поля, гладкія оплечки, рѣзные вѣнцы и чеканныя слова на двѣ иконы пресвятой Богородицы Взыграніе превѣчнаго Младенца. (Тамъ же, листъ 226).

— Въ томъ же 1688-мъ году, уплачено ему 5 рублей за работу изъ старыхъ ветхихъ гладкихъ серебряныхъ судковъ и прибавочнаго серебра новыхъ столовыхъ судковъ въ Скатертную палату, именно: гладкаго съ трубкою и кольцомъ поддона и на него четырехъ ложчатыхъ сосудцевъ — солонки, перешницы и двухъ уксусниковъ—съ ложками на сосудцахъ чешуйчатыми и гладкими. Вѣсу въ этихъ судкахъ—кромѣ угара—4 фунта 13 золотниковъ; на угаръ отчислено 17 золотниковъ. Кромѣ того, дано ему еще по 6 алтынъ 4 деньги съ каждаго изъ пяти золотыхъ, которыми онъ вызолотилъ чешуйчатыя (черезъ ложку) мѣста на сосудцахъ и крышкахъ, рукоятки и рыльца у уксусниковъ и кольцо у трубки на поддонѣ. (Тамъ же, листы 231 и 232).

— Въ сентябрѣ мѣсяцѣ сдѣланы имъ басемные оклады и гладкіе вѣнцы на 10 иконъ Богородичныхъ. (Московскій Архивъ

Министерства Юстиціи, Расходныя книги Патріаршаго Казеннаго Приказа, № 129, листъ 216).

— Сентября 25-го, записано, что починилъ онъ 8 податочныхъ кубковъ, „которые выдаются на поставецъ къ столамъ", 3 братинки, 2 солонки изъ Скатертной палаты, двои серебряные судки и разсольникъ. (Тамъ же, листъ 233).

— Въ ноябрѣ мѣсяцѣ, сдѣланы имъ басемные оклады и басемные вѣнцы на 10 штилистовыхъ иконъ пресвятой Богородицы. (Тамъ же, листъ 237).

— Декабря 2-го, куплены у него 5 портищъ серебряныхъ вызолоченныхъ пуговицъ къ троимъ поручамъ изъ виницейскаго бархата. (Тамъ же, листъ 235).

Въ 1689-мъ году, въ мартѣ мѣсяцѣ, сдѣланы имъ басемные оклады и вѣнцы на 14 разныхъ иконъ. (Тамъ же, листъ 221).

Въ мартѣ же, сдѣланы имъ поля, вѣнцы и оплечки чеканные и рѣзныя слова на 20 штилистовыхъ иконъ. (Тамъ же, листъ 221 об.).

— Мая 25-го, куплено у него 13 слитковъ плавленаго серебра, по 7 рублей 8 алтынъ 2 деньги за фунтъ. (Тамъ же, листъ 246).

— Въ іюнѣ мѣсяцѣ, сдѣланы имъ басемные оклады и гладкіе вѣнцы на 10 иконъ Богородичныхъ штилистовыхъ и еще 16 басемныхъ мелкотравныхъ окладовъ на штилистовыя же иконы разныхъ святыхъ. (Тамъ же, листъ 225).

— Въ августѣ, сдѣланы имъ басемные оклады и басемные же гладкіе вѣнцы на 20 иконъ Богородичныхъ штилистовыхъ, вѣсомъ—кромѣ угара и обрѣзковъ—въ 4 фунта 9 золотниковъ; на угаръ отчислено 17 золотниковъ. (Тамъ же листъ 228).

— Въ августѣ же, сдѣлалъ онъ басемные мелкотравные оклады, вѣнцы и слова рѣзные и гладкія оплечки на 10 штилистовыхъ иконъ пресвятой Богородицы. (Тамъ же, листъ 228).

— Октября 21-го, уплачено ему 17 рублей 24 алтына 2 деньги за серебряные рѣзные церковные сосуды — потиръ, дискосъ, 2 блюдца, звѣзду и лжицу—вѣсомъ въ 2 фунта 5 золотниковъ. Сосуды эти отосланы „въ Львовскій уѣздъ, въ Краховскій монастырь, въ церковь Преображенія Господня, со архидіакономъ Парѳеніемъ, дому Іосифа Шумлянскаго, епископа Львовскаго и Галицкаго. (Московскій Архивъ Министерства Юстиціи, Расходныя книги Патріаршаго Казеннаго Приказа, № 134, листъ 123).

— Октября 23-го, куплены у него за 10 рублей 20 алтынъ 4 деньги церковные служебные серебряные рѣзные сосуды — по-

тиръ, дискосъ, звѣзда и лжица—вѣсомъ во 118 золотниковъ, по 3 алтына за золотникъ. (Тамъ же, листъ 125 об.).

— Октября 29-го, уплачено ему за сдѣланные и позолоченные имъ басемные мелкотравные оклады, рѣзные вѣнцы, гладкія оплечки и рѣзныя слова на 12 штилистовыхъ иконъ пресвятой Богородицы, вѣсомъ — кромѣ угара и обрѣзковъ — въ 4 фунта 7 золотниковъ и басемные же оклады и басемные гладкіе вѣнцы на 10 штилистовыхъ Богородичныхъ же иконъ, вѣсомъ въ 1 фунтъ 70 золотниковъ. (Тамъ же, листы 187 и 188).

— Въ ноябрѣ мѣсяцѣ, сдѣланы имъ поля и вѣнцы чеканные, оплечки гладкія и слова чеканныя и рѣзныя, вѣсомъ въ 3 фунта 1 золотникъ, на 6 штилистовыхъ иконъ Спасовыхъ и Богородичныхъ. (Тамъ же, листъ 190).

Въ 1690-мъ году, генваря 17-го, куплены у него серебряные рѣзные евангелисты на напрестольное евангеліе, вѣсомъ въ 30 золотниковъ, по 3 алтына за золотникъ, и благословящій деревянный крестъ въ басемномъ серебряномъ золоченомъ окладѣ съ чеканнымъ Распятіемъ. Евангеліе это и крестъ отданы на Донъ, въ соборную церковь Воскресенія Христова. (Тамъ же, листъ 131).

Въ мартѣ мѣсяцѣ, сдѣланы имъ и вызолочены чеканные поля и вѣнцы, рѣзныя и чеканныя слова на 6 штилистовыхъ иконъ разныхъ святыхъ. (Тамъ же, листъ 193).

— Въ мартѣ же, сдѣланы имъ басемные оклады съ трубами и гладкіе басемные же вѣнцы съ трубами на 16 штилистовыхъ иконъ пресвятой Богородицы, вѣсомъ въ 2 фунта 88 золотниковъ, кромѣ угара и обрѣзковъ. За эти оклады дано ему по 1 рублю за каждый окладъ. (Тамъ же, листъ 192).

— Іюля 9-го, куплено у него 41 фунтъ слиточнаго серебра, по 7-ми рублей за фунтъ, на образные оклады и иныя дѣла „къ поставленію святѣйшаго Патріарха. (Тамъ же, листъ 212).

— Въ іюлѣ мѣсяцѣ, сдѣланы имъ и позолочены листовымъ золотомъ басемные оклады и рѣзные вѣнцы на 50 штилистовыхъ Богородичныхъ иконъ, вѣсомъ въ 11 фунтовъ 48 золотниковъ. (Тамъ же, листъ 194 об.).

— Въ іюлѣ же, сдѣланы имъ басемные оклады съ трубами и рѣзные вѣнцы на 73 штилистовыя иконы, вѣсомъ въ 17 фунтовъ 72 золотника и, кромѣ того, 13 такихъ же образныхъ окладовъ. (Тамъ же, листъ 194 об.).

— Въ томъ же мѣсяцѣ, сдѣланы имъ еще поля и вѣнцы чеканные и слова чеканныя и рѣзныя на 14 штилистовыхъ иконъ разныхъ святыхъ „къ поставленію святѣйшаго Патріарха“. (Тамъ же, листы 195 и 197).

— Въ августѣ, сдѣланы имъ чеканные вѣнцы и слова и гладкія оплечки на 4 штилистовыя иконы пресвятой Богородицы Владимірской. (Тамъ же, листъ 199 об.).

Въ 1691-мъ году, въ февралѣ, куплено у него въ домовую казну на образные оклады 18 фунтовъ сливочнаго серебра въ слиткахъ, по 6-ти рублей 8 алтынъ за фунтъ. (Московскій Архивъ Министерства Юстиціи, Расходныя книги Патріаршаго Казеннаго Приказа, № 137, листъ 253 об.).

— Въ мартѣ мѣсяцѣ, сдѣлалъ онъ изъ старыхъ отписныхъ ветхихъ окладовъ и изъ покупного слиточнаго серебра на 20 разныхъ штилистовыхъ иконъ чеканныя поля, рѣзныя и чеканныя слова, и чеканныя оплечки на 14 иконъ и чеканные же вѣнцы на 17 иконъ. Вѣсу въ этихъ образныхъ окладахъ—кромѣ угара и обрѣзковъ—9 фунтовъ 71 золотникъ, въ угарѣ 40 золотниковъ. За работу дано ему по 3 рубля за каждый окладъ и за золоченье (домовыми золотыми) и составы по 8 алтынъ 2 деньги съ золотого. (Тамъ же, листъ 259).

— Въ августѣ, куплено у него 9 золотниковъ краснаго каѳимскаго жемчуга, по 3 рубля съ полтиною за золотникъ, „на омофоръ, который строятъ вновь святѣйшему Патріарху, шьютъ золотомъ и серебромъ и нижутъ жемчугомъ въ дому стольника Ивана Васильева Дашкова. (Тамъ же, листъ 184 об.).

— Октября 2-го, куплено у него мелкаго жемчуга 82 золотника безъ четверти, изъ которыхъ—54 золотника по 1½ рубля и 18 безъ четверти золотниковъ по 1 рублю 13 алтынъ 1 деньгѣ за золотникъ. Жемчугъ этотъ взятъ для обнизки вокругъ камней къ новому омофору святѣйшаго Патріарха, который въ это время дѣлали въ домѣ стольника Ивана Васильевича Дашкова. (Московскій Архивъ Министерства Юстиціи, Расходныя книги Патріаршаго Казеннаго Приказа, № 143, листъ 153 об.).

— Въ октябрѣ же, сдѣлалъ онъ изъ казеннаго серебра и позолотилъ басемные мелкотравные оклады, чеканныя и рѣзныя слова и гладкія оплечки, вѣсомъ въ 4 фунта 76 золотниковъ, на 11 штилистовыхъ иконъ пресвятой Богородицы. За работу и позолоту этихъ окладовъ выдано ему по 1 рублю 6 алтынъ 4 деньги съ каждаго оклада. (Тамъ же, листъ 242).

— Ноября 9-го, куплено у него 10 фунтовъ серебра въ слиткахъ, по 6½ рублей за фунтъ. (Тамъ же, листъ 259).

— Ноября 13-го, куплено у него 7 фунтовъ серебра въ слиткахъ, по 7 рублей за фунтъ. (Тамъ же, листъ 260).

— Въ ноябрѣ же, сдѣлалъ онъ 18 образныхъ басемныхъ окладовъ, съ рѣзными вѣнцами и словами чеканными и рѣз-

ными; за работу этихъ окладовъ дано ему по 3 рубля къ каждаго оклада. (Тамъ же, листъ 243).

Въ 1692-мъ году, въ февралѣ, сдѣлалъ онъ изъ 2-хъ ветхихъ серебряныхъ судковъ, бывшихъ на мѣдныхъ поддонахъ въ Скатертной палатѣ, двои новые гладкіе судки, по три судка на каждомъ поддонѣ — по солонкѣ, уксусницѣ и перешницѣ—и къ мѣднымъ трубкамъ на тѣхъ поддонахъ сдѣлалъ серебряные наконечники и кольца. Вѣсу въ этихъ судкахъ, наконечникахъ и кольцахъ 4 фунта. За работу каждыхъ судковъ дано ему по 3 рубля и за позолоту наконечниковъ у трубокъ, колецъ и самыхъ судковъ (мѣстами) 8-ю золотыми уплачено ему по 8 алтынъ съ каждаго золотого. (Тамъ же, листъ 265 об.).

— Въ мартѣ мѣсяцѣ, сдѣлалъ онъ рѣзныя поля и гладкіе вѣнцы на 8 праздничныхъ налойныхъ десятилистовыхъ иконъ въ Соборную церковь Успенія пресвятой Богородицы — Рождества Христова, Преображенія, Вознесенія, Пресвятой Троицы, Воздвиженія, Рождества пресвятой Богородицы, Входа Господня во Іерусалимъ и Успенія пресвятой Богородицы. Вѣсу въ этихъ окладахъ и вѣнцахъ 4 фунта 72 золотника. За работу этихъ окладовъ, серебро и позолоту дано ему по 4 алтына 2 деньги за золотникъ,—всего 59 рублей 9 алтынъ 2 деньги. (Тамъ же, листъ 137).

Кромѣ того, сдѣланы имъ рѣзныя поля и гладкіе съ каймами вѣнцы на 4 девятилистовыхъ праздничныхъ же иконы въ Успенскій Соборъ — Богоявленскую, Срѣтенскую, Благовѣщенскую и Входоіерусалимскую,—вѣсомъ въ 2 фунта 9 золотниковъ. За эту работу дано ему по 4 алтына 2 деньги за золотникъ. (Тамъ же, листъ 248).

— Въ мартѣ же мѣсяцѣ, сдѣлалъ онъ чеканные вѣнцы, гладкія оплечки и рѣзныя слова на 15 иконъ Спасовыхъ и Богородичныхъ. (Тамъ же, листъ 249 об.).

— Въ апрѣлѣ, сдѣлалъ онъ такіе же оклады на штилистовыя иконы разныхъ святыхъ. (Тамъ же, листъ 249 об.).

— Мая 11-го, куплены у него 12 серебряныхъ вызолоченныхъ пуговицъ, вѣсомъ въ $8^1/_4$ золотниковъ, по гривнѣ за золотникъ. Пуговицы эти пріобрѣтены къ новому аксамитному саккосу, который былъ сдѣланъ въ ризную казну въ январѣ, того же года. (Тамъ же, листъ 165).

— 1693-мъ году, января 28-го, купленъ у него благословящій деревянный крестъ, обложенный серебрянымъ гладкимъ рѣзнымъ золоченымъ окладомъ, съ чеканнымъ Распятіемъ и Архангелами, за 3 рубля, 13 алтынъ 2 деньги. Крестъ этотъ былъ от-

данъ на Донъ, въ часовню Новоскородумовской станицы донскихъ казаковъ. (Московскій Архивъ Министерства Юстиціи, Расходныя книги Патріаршаго Казеннаго Приказа, № 147, листъ 145).

— Въ февралѣ мѣсяцѣ, купленъ у него за 1 рубль 30 алтынъ благословящій крестъ, обложенный серебрянымъ басемнымъ золоченымъ окладомъ, съ чеканными Распятіемъ и Архангелами. Крестъ этотъ отданъ на Донъ въ Лавринскій городокъ, въ новопостроенную церковь Покрова пресвятой Богородицы Зимовой станицы донскихъ казаковъ. (Тамъ же, листъ 190).

— Марта 13-го, куплено у него на образные оклады 17 фунтовъ серебра въ слиткахъ, по $7^1/_2$ рублей за фунтъ. (Тамъ же, листъ 252 об.).

— Въ мартѣ мѣсяцѣ, сдѣлалъ басемные оклады и рѣзные вѣнцы на 10 штилистовыхъ иконъ пресвятой Богородицы, вѣсомъ въ 3 фунта 7 золотниковъ. (Тамъ же, листъ 234 об.).

— Въ мартѣ же, сдѣлалъ басемные оклады и гладкіе басемные же вѣнцы на 10 иконъ Богородичныхъ, вѣсомъ — кромѣ угара и обрѣзковъ — въ 2 фунта 35 золотниковъ. (Тамъ же, листъ 236).

— Въ апрѣлѣ мѣсяцѣ, сдѣлалъ 23 чеканныхъ оклада, съ чеканными вѣнцами, рѣзными и чеканными словами и съ гладкими оплечками на 17 иконъ, вѣсомъ всего въ 13 фунтовъ 82 золотника. На позолоту каждаго изъ этихъ 23 окладовъ дано ему по 4 золотыхъ. За работу уплачено по 3 рубля съ каждаго оклада и за позолоту по 8 алтынъ 2 деньги съ золотого. (Тамъ же, листъ 237).

— Въ ноябрѣ мѣсяцѣ, сдѣланы имъ чеканные оклады и вѣнцы, рѣзныя слова и гладкія оплечки на двѣ иконы Похвалы пресвятой Богородицы и два такихъ же оклада безъ оплечковъ на штилистовыя разныя иконы. (Московскій Архивъ Министерства Юстиціи, Расходныя книги Патріаршаго Казеннаго Приказа, № 152, листъ 216).

Въ 1694-мъ году, въ февралѣ, сдѣлалъ онъ басемные оклады и гладкіе вѣнцы на 18 штилистовыхъ иконъ пресвятой Богородицы. (Тамъ же, листъ 218).

— Февраля 28-го, куплено у него на образные оклады 3 фунта 16 золотниковъ серебра въ слиткахъ, по 7 рублей за фунтъ. (Тамъ же, листъ 226).

— Марта 1-го, куплено у него 16 фунтовъ слиточнаго серебра на образные же оклады, по $7^1/_2$ рублей за фунтъ. (Тамъ же, листъ 226).

— Въ апрѣлѣ мѣсяцѣ, сдѣланы имъ и вызолочены чеканные оклады на 10 штилистовыхъ иконъ разныхъ святыхъ. (Тамъ же, листъ 219).

— Въ апрѣлѣ же, всѣ сдѣланныя имъ оклады въ декабрѣ 1693-го года онъ вызолотилъ „парнымъ золотомъ изъ воску и листовымъ золотомъ". (Тамъ же, листъ 217).

— Іюня 4-го, куплено у него 100 золотыхъ одинакихъ, по 1 рублю 4 алтына за золотой, (Тамъ же, листъ 226).

— Въ сентябрѣ, сдѣланы имъ басемные оклады съ трубами и гладкими басемными же вѣнцами на 15 штилистовыхъ Богородичныхъ иконъ, вѣсомъ въ 2 фунта 93 золотника. (Московскій Архивъ Министерства Юстиціи, Расходныя книги Патріаршаго Казеннаго Приказа, № 222, листъ 152).

— Въ ноябрѣ, сдѣланы имъ басемные мелкотравные оклады, рѣзные вѣнцы и слова и гладкія оплечки, на 12 штилистовыхъ иконъ,—изъ которыхъ двѣ иконы Спасовы и 5 Богородичныхъ,— вѣсомъ въ 4 фунта 3 золотника. (Тамъ же, листъ 222).

Въ 1695-мъ году, въ февралѣ, сдѣлалъ онъ и вызолотилъ басемные оклады и басемные же гладкіе вѣнцы на 14 разныхъ иконъ, вѣсомъ въ 2 фунта 35 золотниковъ. За эту работу дано ему по 1 рублю съ каждаго образного оклада. (Тамъ же, листъ 224 об.).

Ипатьевъ Фролъ, Патріаршій жалованный серебряный мастеръ.

Въ 1631-мъ году, іюня 29-го, выдано ему 5 алтынъ 2 деньги за прибавочное серебро, израсходованное имъ при работѣ двухъ серебряныхъ гвоздей и закрѣпика къ серебряной лампадѣ. (Московскій Архивъ Министерства Юстиціи, Расходныя книги Патріаршаго Казеннаго Приказа, № 3, листъ 745).

— Іюля 1-го, дано ему 7 алтынъ на мелкія покупки и за прибавочное серебро при пайкѣ и отдѣлкѣ имъ церковнаго серебрянаго кадила изъ Патріаршей церкви Ризположенія. (Тамъ же, листъ 745 об.).

О дальнѣйшихъ его серебряныхъ работахъ въ Расходныхъ книгахъ Патріаршаго Казеннаго Приказа свѣдѣній не имѣется. Очевидно, ему поручались мелкія починки серебряныхъ предметовъ Патріаршей домовой казны и окрѣпка образныхъ окладовъ на благословенныя иконы, которыя, какъ въ это время, такъ и въ послѣдующій Патріаршій періодъ, раздавались въ громадномъ количествѣ.

— Во 142-мъ (1633—34) году ему было выдано жалованье 10 рублей въ годъ (по 5-ти рублей въ полугодіе). (Московскій Архивъ

Министерства Юстиціи, Расходныя книги Патріаршаго Казеннаго Приказа, № 8, листъ 19).

Іоасафъ—старецъ, серебряный мастеръ.

Въ 1678-мъ году, іюня 4-го, записано, что сдѣлалъ онъ изъ отписного серебра и старой Никоновской серебряной печати,—въ которой было вѣсу 23 золотника,—двѣ новыя печати,—„чѣмъ печатать святѣйшаго Патріарха грамоты". (Московскій Архивъ Министерства Юстиціи, Расходныя книги Патріаршаго Казеннаго Приказа, № 92, листъ 418 об.).

Іона, — старецъ, Патріаршей Золотой палаты серебряный мастеръ.

Въ 1657-мъ году, января 28-го, дано ему 28 алтынъ 2 деньги на фунтъ буры къ серебряному дѣлу. (Московскій Архивъ Министерства Юстиціи, Расходныя книги Патріаршаго Казеннаго Приказа, № 41, листъ 396 об.).

— Ноября 26-го, дано ему 16 алтынъ 4 деньги за 4 фунта сулемы, купленной имъ для литья потира и гнѣздъ къ дискосу въ Соборную церковь Успенія пресвятой Богородицы. (Московскій Архивъ Министерства Юстиціи, Расходныя книги Патріаршаго Казеннаго Приказа, № 43, листъ 87).

— Декабря 15-го, дано ему 1 рубль 11 алтынъ 4 деньги на покупку въ Патріаршую Золотую палату *) къ золотому дѣлу буры, квасцовъ, горшковъ и клюквы. (Тамъ же, листъ 428 об.).

— Въ 1656-мъ году, января 31-го, сданы ему снасти для Золотой Патріаршей Палаты,—оцѣненныя въ 3 рубля—какъ то: пилы, наковальня, молотки, волоки, чеканы и другія, нужныя для золотого и серебрянаго дѣла. Взяты эти снасти изъ приказа Государевой Большой Казны. (Тамъ же, листъ 433).

— Февраля 8-го, дано ему 1 рубль 24 алтына 4 деньги на покупку 20 горшковъ, селитры, пуда квасцовъ и четверика клюквы. Горшки были куплены въ Золотую палату „для литья", а припасы „для отбѣла" къ золотому дѣлу. (Тамъ же, листъ 435).

— Февраля 18-го, выдано ему 1 рубль 10 алтынъ на 1 фунтъ сулемы и 1 фунтъ буры, купленныхъ имъ въ Патріаршую Золотую палату „на всякое мелкое золотое и серебряное дѣло". (Тамъ же. листъ 435 об.).

---

*) Примѣчаніе автора: Палата эта для „золотого и серебрянаго дѣла" была построена Патріархомъ Никономъ на бывшемъ Царево-Борисовомъ дворѣ, гдѣ нынѣ находится Соборъ 12-ти Апостоловъ, Московская Святѣйшаго Сунода Контора и Синодальная библіотека, съ служебными помѣщеніями.

— Февраля 28-го, выдано ему 2 рубля 26 алтынъ 4 деньги на покупку слѣдующихъ припасовъ: на 1 фунтъ сулемы 1 рубль. на 1 фунтъ селитры 10 алтынъ, на 1 фунтъ буры 1 рубль, на 2 фунта квасцовъ 10 алтынъ и на горшки для всякаго литья и острогубцы 6 алтынъ 4 деньги. Эти припасы онъ „ималъ изъ рядовъ, покупалъ къ золотому поддону для отбѣлу и къ литью“ и покупалъ ихъ „порознь, не въ одно время“. (Тамъ же листъ 436).

— Марта 12-го, дано ему 2 рубля 31 алтынъ на покупку въ Золотую палату къ золотому и серебряному дѣлу,—„паникадильному“ — $^1/_2$ пуда квасцовъ, четверика клюквы, фунта буры, 6-ти фунтовъ желѣзной проволоки и дубленыхъ рукавицъ. (Тамъ же, листъ 438 об.).

— Марта 24-го, выдано ему 1 рубль 12 алтынъ, въ томъ числѣ: за 1 фунтъ ртути 25 алтынъ, за 1 фунтъ купороса 8 денегъ, за фунтъ яри 8 алтынъ 2 деньги и за 1 фунтъ селитры 10 алтынъ 4 деньги. Куплены были имъ эти матеріалы „къ отбѣлу дискоса въ Ставровской монастырь и на иное дѣло“. (Тамъ же, листъ 441).

— Апрѣля 19-го, выдано было ему на покупку ртути и нашатырю „какъ дѣлалъ походный крестъ Государю Патріарху“. (Тамъ же, листъ 446 об.).

— Мая 6-го, куплены имъ три волосяныхъ щети за 5 алтынъ и 1 пудъ квасцовъ за 1 рубль 5 алтынъ „на отбѣлъ золотыхъ судовъ“ въ Патріаршую Золотую палату. (Тамъ же, листъ 448).

— Мая 10-го, куплено имъ матеріаловъ для литья яблочекъ къ золотымъ церковнымъ служебнымъ сосудамъ на 2 рубля 3 алтына 4 деньги. (Тамъ же, листъ 449 об.).

— Мая 31-го, куплены имъ 1 пудъ квасцовъ за 40 алтынъ (1 рубль 20 коп.) и 2 фунта вару (смолы) за 4 алтына „къ серебряному чеканному дѣлу въ Золотую палату“. (Тамъ же, листъ 452).

Іонинъ Калина, серебрянаго дѣла мастеръ.

Въ 1656-мъ году, августа 7-го, возмѣщены ему кормовыя деньги, которыя онъ выдалъ шести котельникамъ, ковавшимъ серебряныя доски на крестъ въ Соборную церковь Успенія пресвятой Богородицы, по 8 денегъ каждому на день. (Московскій Архивъ Министерства Юстиціи, Расходныя книги Патріаршаго Казеннаго Приказа, № 38, листъ 420 об.).

Въ 1658-мъ году, марта 31-го, послѣ смерти его, выдано женѣ его 10 рублей „въ приказъ“—за его Калинина работу, что онъ дѣлалъ на Государевѣ Патріарше дворѣ всякія серебряныя

дѣла". Деньги эти взялъ черный дьякъ Викентій и отдалъ серебряному мастеру Гаврилу Овдокимову. (Московскій Архивъ Министерства Юстиціи, Расходныя книги Патріаршаго Казеннаго Приказа, № 43, листъ 245).

Кипринъ Семенъ Ильинъ.

Въ 1674-мъ году, іюня 12-го, уплачено ему 198 рублей 27 алтынъ съ полуденьгою за сдѣланные имъ изъ своего матеріала серебряные вызолоченные оклады на 18 иконъ, письма домовыхъ Патріаршихъ иконописцевъ, *) изъ нихъ: на икону Спасову чеканные риза, окладъ (поля) и слова, вѣсомъ въ 1 фунтъ $16^1/_2$ золотниковъ, и чеканные поля и вѣнцы, гладкія оплечки и рѣзныя слова на 4 иконы пресвятой Богородицы Владимірской, на 2 — пресвятой Богородицы Взыграніе превѣчнаго Младенца, 2—Знаменіе пресвятой Богородицы, 2—Похвалы пресвятой Богородицы, 2 — пресвятой Богородицы на престолѣ съ Московскими святителями, 1—Успенія пресвятой Богородицы, 1 — святаго Митрополита Петра, 1—святителя Іоны, 1—святителя Алексія и 1—святителя Филиппа. (Московскій Архивъ Министерства Юстиціи, Расходныя книги Патріаршаго Казеннаго Приказа, № 81, листъ 172 об.).

Въ 1675-мъ году, марта 27-го, уплачены ему 22 рубля 24 алтына 1 деньга за сдѣланные имъ басемные золоченые сусальнымъ золотомъ оклады съ трубами и рѣзные золоченые же оплечки, слова и вѣнцы. (Московскій Архивъ Министерства Юстиціи, Расходныя книги Патріаршаго Казеннаго Приказа, № 83, листъ 190).

Киселевъ Михаилъ Павловъ, алмазникъ.

Въ 1657-мъ году, августа 27-го, выдано ему 30 алтынъ на 6 фунтовъ наждаку для растирки изумрудовъ къ потиру и дискосу въ Соборную церковь (Успенскій Соборъ). (Московскій Архивъ Министерства Юстиціи, Расходныя книги Патріаршаго Казеннаго Приказа, № 41, листъ 427).

Въ томъ же году, декабря 10-го, выдано ему 20 рублей за растирку большихъ изумрудовъ, купленныхъ въ Патріаршую казну во 165 (1656 — 1657) году. (Московскій Архивъ Министерства Юстиціи, Расходныя книги Патріаршаго Казеннаго Приказа № 43, листъ 194).

Константиновъ Григорій, золотарь.

Въ 1691-мъ году, въ августѣ мѣсяцѣ, куплена у него за 4 рубля 50 копѣекъ золотая круглая запона, съ 10-ю въ ней ал-

---

*) См. „Словарь" Патріаршихъ иконописцевъ А. И. Успенскаго, Москва 1911 г., in. 88.

мазами, „въ прибавку къ прежнимъ запонамъ на новую митру святѣйшаго Патріарха“. (Московскій Архивъ Министерства Юстиціи, Расходныя книги Патріаршаго Казеннаго Приказа, № 137, листъ 189 об.).

— Въ сентябрѣ мѣсяцѣ, куплены у него за 45 рублей 10 круглыхъ запонъ, изъ которыхъ въ каждой по 10-ти алмазовъ, по $4^1/_2$ рубля за каждую запону. (Московскій Архивъ Министерства Юстиціи, Расходныя книги Патріаршаго Казеннаго Приказа, № 143, листъ 257).

— Въ 1692-мъ году, января 4-го, куплены у него двѣ серебряныя круглыя чашки на поддонахъ „Усольскаго дѣла — съ финифтомъ“, съ финифтянымп личинками внутри и въ срединахъ, вѣсомъ — одна въ $42^1/_2$ золотника, другая въ 42 золотника, по 8 рублей за каждую. (Тамъ же, листъ 178).

Въ ноябрѣ мѣсяцѣ, починилъ онъ серебряную золоченую чеканную стопу съ рукоятью и рыльцемъ и къ кровлѣ у нея придѣлалъ новый листокъ и позолотилъ кружку у той же стопы. (Московскій Архивъ Министерства Юстиціи, Расходныя книги Патріаршаго Казеннаго Приказа, № 147, листъ 371).

— Въ 1693-мъ году, февраля 21-го, выдано ему за золоченье 13-ю золотыми лампады, вѣсомъ въ 30 фунтовъ 47 золотниковъ, сдѣланной А. К. Бланкостиномъ,—по 6 алтынъ 4 деньги съ золотого. (Тамъ же, листъ 146).

Кромѣ того, имъ же вызолочена 13-же золотыми другая лампада, вѣсомъ въ 31 фунтъ 33 золотника, сдѣланная А. К. Бланкостинымъ въ мартѣ мѣсяцѣ того же года. За работу дано ему по 2 гривны (т. е. 6 алтынъ 4 деньги) съ золотого. (Тамъ же, листъ 146 об).

Въ томъ же году, позолотилъ онъ оглавіе и нижнюю гладкую трубку, а также у 5-ти трубокъ долинки и подъ 4-мя яблоками травки, *зечки* и копейцо на Патріаршемъ посохѣ, обложенномъ серебромъ серебряныхъ дѣлъ мастеромъ Спиридономъ Ѳедоровымъ. Изъ этого оклада посоха оставлены имъ невызолоченными только верхнія и нижнія накладныя травки у нижней гладкой трубки. На позолоту этого оклада дано ему 7 золотыхъ, а за работу по 8 алтынъ 2 деньги съ золотого. (Тамъ же, листъ 181).

Въ 1694-мъ году, золотилъ онъ серебряную лампаду, сдѣланную А. К. Бланкостинымъ въ Успенскій Соборъ въ октябрѣ и ноябрѣ 1693-го года. (Московскій Архивъ Министерства Юстиціи, Расходныя книги Патріаршаго Казеннаго Приказа, № 152, листъ 140).

Въ декабрѣ, того же года, выданъ ему 1 рубль за слѣдующіе его „труды“: вычистилъ онъ и откразилъ золотые оклады напрестольнаго Евангелія, греческаго письма, благословящій крестъ, вѣнецъ отъ иконы пресвятой Богородицы, именуемой Петровскою и вѣнецъ и окладъ отъ аналойной иконы пресвятой Богородицы „зовомые Петровскіе“, къ которой перенизалъ, кромѣ того, жемчугъ. вычистилъ и откразилъ золоченые мѣста у 4-хъ выносныхъ серебряныхъ подсвѣчниковъ, 4-хъ кадилъ и 2-хъ чашекъ „въ чемъ теплоту носятъ“. Вся эта утварь принадлежала Успенскому Собору. (Московскій Архивъ Министерства Юстиціи, Расходныя книги Патріаршаго Казеннаго Приказа, № 156, листъ 223).

Въ 1696-мъ году, золотилъ онъ вновь въ Успенскомъ Соборѣ кіотъ съ затворами „въ которомъ стоитъ образъ пресвятой Богородицы Владимірской“, три лампады „которыя наливаются воскомъ“, чеканное яблоко у средняго паникадила, повѣшеннаго надъ амвономъ, обоймицы строфокомиловыхъ (страусовыхъ) яицъ у двухъ паникадилъ, висящихъ противъ мѣстъ Царицы и святѣйшаго Патріарха, два серебряныхъ кадила, три мѣдныхъ подсвѣчника, которые ставятъ предъ аналоемъ, передѣлалъ у этихъ подсвѣчниковъ вновь старыя серебряныя трубки, также сдѣлалъ новое дно къ серебряному кувшину „въ которомъ держатъ вино церковное“. За позолоту и работу дано ему 20 рублей 24 алтына и, кромѣ того, уплачено по 37 алтынъ 2 деньги за каждый изъ затраченныхъ имъ на позолоту золотыхъ. (Московскій Архивъ Министерства Юстиціи, Расходныя книги Патріаршаго Казеннаго Приказа, № 160. листъ 145).

Въ 1697-мъ году, сдѣлалъ онъ къ Патріаршему рѣзному келейному кипарисному образу двунадесяти праздниковъ на края серебряную гладкую кайму, съ поперечными чеканными веревочками, вмѣсто стараго оклада и къ кипарисному ящику, сдѣланному къ этому образу вмѣсто кіота, сдѣлалъ у слюдяной затворки серебряную сканную каемку, и закладную на ней петельку. Сканную каемочку и закладную петельку онъ вызолотилъ сплошь, а окладъ по краямъ иконы позолотилъ черезъ веревочку „изъ воску“. Вѣсу во всѣхъ этихъ украшеніяхъ иконы 113 золотниковъ. За работу, серебро и золото дано ему по 2 гривны съ золотника. (Московскій Архивъ Министерства Юстиціи, Расходныя книги Патріаршаго Казеннаго Приказа № 165, листъ 195).

Въ ноябрѣ мѣсяцѣ, того же 1697-года, вызолотилъ онъ „изъ воску“ серебряный чеканный благословящій крестъ, купленный у торговца Василія Иванова, сдѣлалъ къ этому кресту закрѣпки и на обратной его сторонѣ на круглыхъ таблицахъ вы-

рѣзалъ подпись святыхъ Мощей. ((Московскій Архивъ Министерства Юстиціи, Расходныя книги Патріаршаго Казеннаго Приказа, № 170, листъ 139 об.).

Корнилій, черный старецъ, серебряный мастеръ.

Въ 1643-мъ году, декабря 23-го, выдано ему на буру, квасцы и горшки къ серебряному дѣлу 3 алтына 2 деньги. (Московскій Архивъ Министерства Юстиціи, Расходныя книги Патріаршаго Казеннаго Приказа, № 13, листъ 375 об.).

Въ 1644-мъ году, апрѣля 8-го, дано ему и дьяку Рождественской церкви за Тверскими воротами Стефану по 2 рубля каждому за то, что они сдѣлали золотой чеканный окладъ и чеканный убранный драгоцѣнными камнями вѣнецъ на Спасовъ образъ. (Тамъ же, листъ 161).

Кузьминъ Даніилъ, Государевой Серебряной палаты чеканнаго дѣла мастеръ.

Въ 1671-мъ году, августа 31-го, уплачено ему 8 рублей 22 алтына 1 деньга за чеканный окладъ на икону пресвятой Богородицы Владимірской, сдѣланный имъ изъ своего серебра „для образца“, вѣсомъ въ $55^1/_2$ золотниковъ. Окладъ этотъ состоялъ изъ полей мелкаго чекана, чеканнаго вѣнца, (чеканенаго по сусальному золоту), рѣзныхъ словъ золоченыхъ почешнымъ золотомъ и гладкихъ оплечковъ, золоченыхъ листовымъ золотомъ. За серебро и золото выдано ему по слѣдующей расцѣнкѣ: за 33 золотника по 2 алтына 4 деньги за золотникъ и за $22^1/_2$ золотника по 3 алтына и, кромѣ того, за работу дано 4 рубля. (Московскій Архивъ Министерства Юстиціи, Расходныя книги Патріаршаго Казеннаго Приказа, № 73, листъ 179 об.).

Въ столбцахъ Московскаго Отдѣленія Общаго Архива Министерства Императорскаго Двора мы встрѣчаемъ о немъ, между прочимъ, слѣдующія свѣдѣнія:

Въ 1680-мъ году, іюня 27-го, назначено было ему съ товарищами—15 мастерамъ Государевой Серебряной палаты, — „сдѣлать въ Приказѣ Серебряныхъ Дѣлъ кружево серебряное чеканное, въ длину въ 2 аршина 2 вершка, въ подолѣ 5 аршинъ, проймы по 1 аршину безъ 3-хъ вершковъ, а по другой сторонѣ на проймахъ поставить по одному городу, шириною въ $3^1/_4$ вершка; на кружевѣ вычеканить травы нѣмецкія самымъ добрымъ мастерствомъ“. На эти кружева было выдано въ тотъ же день 20 фунтовъ ефимочнаго и дѣльнаго серебра. (Столбецъ 188 года, № 921).

Отъ 29-го іюля, того же 1680-го года, въ столбцахъ того же Архива, встрѣчаемъ такую еще запись: „куплено въ Серебряную

палату на кружево чеканное, которое дѣлано Государынѣ Царицѣ Агаѳіи Симеоновнѣ, Серебряныя палаты у мастера у Данила Козьмина жемчугу каѳимскаго 49 золотниковъ, за золотникъ по 4 рубля 16 алтынъ 4 деньги, за 10 золотниковъ по 4 рубля за золотникъ. И всего за тотъ жемчугъ денегъ ему 260 рублей 16 алтынъ 4 деньги" дано. (Тамъ же, столбецъ 188 года, № 937).

Кузьминъ Петръ, серебряникъ.

Въ 1675-мъ году, августа 3-го, выдано ему за золото и золоченье 80 серебряныхъ дробницъ на епитрахили и поручи изъ ризной казны Патріарха по 2 деньги съ каждой дробницы. (Московскій Архивъ Министерства Юстиціи, Расходныя книги Патріаршаго Казеннаго Приказа, № 83, листъ 121).

Купреяновъ Ларіонъ, Серебрянаго ряда торговецъ, золотарь.

Въ 1652-мъ году, ноября 8-го, уплачено ему 23 алтына 2 деньги за то, что золотилъ онъ получетверта ($3^1/_2$) золотыми серебряный чеканный окладъ на образъ Успенія пресвятой Богородицы, сдѣланный въ томъ же году Томиломъ Масалптинымъ. (Московскій Архивъ Министерства Юстиціи, Расходныя книги Патріаршаго Казеннаго Приказа, № 34, листъ 151 об.).

Декабря 19-го, золотилъ онъ Патріаршимъ домовымъ казеннымъ золотомъ серебряный чеканный окладъ на икону святаго Митрополита Петра, припасенную для благословенія великаго Государя Алексѣя Михайловича къ празднику 21-го декабря, въ день памяти того же святителя; за позолоту, ртуть и открасъ дано ему и на этотъ разъ по 2 же гривны съ золотого. (Тамъ же, листъ 152 об.).

Ларіоновъ Яковъ, золотарь.

Въ 1657-мъ году, марта 28-го, выдано ему за золото, работу, ртуть и открасъ 3 рубля, — золотилъ онъ два „сканныхъ съ финифтомъ" вѣнца на икону пресвятой Богородицы Владимірской и на икону пресвятой Богородицы Взыграніе предвѣчнаго Младенца и рѣзные вѣнцы и подписи на 5 иконъ пресвятой Богородицы съ четырьмя святителями Московскими, икону 3-хъ святителей Московскихъ, икону святаго Митрополита Филиппа. (Московскій Архивъ Министерства Юстиціи, Расходныя книги Патріаршаго Казеннаго Приказа, № 41, листъ 153).

— Декабря 19-го, золотилъ онъ четырьмя золотыми серебряный чеканный окладъ на икону святителя Петра, припасенную для благословенія Государя къ 21-му декабря, „въ день Петровой памяти" и дано ему за работу 8 алтынъ 4 деньги и за ртуть 10 алтынъ. (Московскій Архивъ Министерства Юстиціи, Расходныя книги Патріаршаго Казеннаго Приказа, № 43, листъ 144 об.).

Въ 1658-мъ году, мая 11-го, дано ему 19 алтынъ 4 деньги за то, что золотилъ онъ 4-мя казенными золотыми серебряный чеканный окладъ на шестилистовую икону пресвятой Богородицы Владимірской, припасенную для благословенія Государя, — въ томъ числѣ за работу по 2 алтына 2 деньги съ золотого и за $^1/_2$ фунта ртути 10 алтынъ. (Тамъ же, листъ 147).

Леонтьевъ Иванъ, Патріаршій крестьянинъ Нижегородецъ, серебрянаго дѣла мастеръ.

Въ 1635-мъ году, февраля 27-го, дано ему на серебряный насвѣщникъ въ Соборную церковь Успенія пресвятой Богородицы 6 фунтовъ серебра, а счетомъ старыхъ денегъ 37 рублей 21 алтынъ. (Московскій Архивъ Министерства Юстиціи, Расходныя книги Патріаршаго Казеннаго Приказа, № 8, листъ 617 об.).

— Марта 22-го, выдано ему по росписи, за его рукою, 4 рубля 13 алтынъ 4 деньги за нашатырь. буру, мыло, квасцы, клюкву, уголье, волоченое желѣзо, вощаной открасъ, за прибавочное серебро и на уплату знаменщику за подписку, — сдѣлалъ онъ серебряную братину въ Нижнемъ и привезъ въ Москву; въ общей суммѣ дано ему и за то, „что далъ (онъ) отъ Нижняго до Москвы провозу отъ себя и что дорогою издержалъ въ мелкіе расходы, и на Москвѣ отъ Патріархова двора до Новинскаго монастыря и отъ Новинскаго монастыря на Патріарховъ дворъ провозу“. (Тамъ же, листъ 403 об.).

— Марта 24-го, выдано ему на серебряный насвѣщникъ въ Успенскій Соборъ 6 фунтовъ серебра, а счетомъ старыхъ денегъ 37 рублей 21 алтынъ. (Тамъ же, листъ 617 об.).

— Марта 25-го, дано ему на нашатырь, буру, мыло, вощаной открасъ, ртуть, на уплату знаменщику за подписку, на уголье и отъ горшка на наемъ 2 рубля 20 алтынъ, да ему же отъ Москвы до Нижняго на кормъ и на провозъ 1 рубль 30 алтынъ,—„сдѣлать ему въ Нижнемъ два насвѣщника серебряныхъ и сдѣлавъ прислать къ Москвѣ“. (Тамъ же, листъ 404 об.).

— Апрѣля 7-го, дано ему еще 6 фунтовъ серебра на насвѣщникъ въ Успенскій же Соборъ, а счетомъ старыхъ денегъ 37 рублей 29 алтынъ 2 деньги. (Тамъ же, листъ 617 об.).

Въ 1643-мъ году, декабря 8-го, выдано ему на откраєныя зелья къ золотому дѣлу 3 алтына 2 деньги и за горшки 10 денегъ. (Московскій Архивъ Министерства Юстиціи, Расходныя книги Патріаршаго Казеннаго Приказа, № 18. листъ 372 об.).

— 23-го декабря, выдано ему на такія же зелья 8 алтынъ 2 деньги. (Тамъ же, листъ 375 об.).

Въ 1644-мъ году, февраля 27-го, выдано ему 8 алтынъ 2 деньги на „коровье масло“ къ золотому дѣлу и на уплату алмазнику, который снялъ „востредени“ съ лазореваго яхонта, 3 алтына 2 деньги. (Тамъ же, листъ 158 об.).

— Апрѣля 2-го, дано ему 5 рублей за работу золотого чеканнаго оклада и вѣнца съ коруною—„съ камнями и жемчугомъ“—на икону пресвятой Богородицы Владимірской, и, кромѣ того, за работу золотой братины съ кровлею и камнями. (Тамъ же, листъ 161).

Леонтьевъ Шестакъ, серебряный мастеръ.

Въ 1656-мъ году, марта 23-го, золотилъ онъ серебряную цѣпочку, которая предназначалась къ подношенію новорожденной царевнѣ Софіи Алексѣевнѣ. (Московскій Архивъ Министерства Юстиціи, Расходныя книги Патріаршаго Казеннаго Приказа, № 43, листъ 197).

Львовъ Пименъ, серебряный мастеръ.

Въ 1656-мъ году, генваря 10-го, получено имъ за сусальное золото и работу 5-ти басемныхъ образныхъ окладовъ на шестилистовыя иконы и 5-ти такихъ же окладовъ на иконы пятилистовыя, по 10 алтынъ съ оклада. (Московскій Архивъ Министерства Юстиціи, Расходныя книги Патріаршаго Казеннаго Приказа, № 38, листъ 478 об.).

— Февраля 23-го, получилъ онъ также за сусальное золото и за работу 10-ти басемныхъ окладовъ на пятилистовыя иконы, по 10 алтынъ съ оклада. (Тамъ же, листъ 480).

— Марта 26-го, дано ему также по 10-ти алтынъ за каждый изъ 10-ти басемныхъ окладовъ на шестилистовыя иконы, сдѣланныхъ имъ изъ Патріаршаго казеннаго серебра, и вызолоченныхъ сусальнымъ золотомъ. (Тамъ же, листъ 480 об.).

— Апрѣля 5-го, выдано ему за 3.000 купленныхъ имъ гвоздей на окрѣпку окладовъ на иконы, по 2 алтына 2 деньги за каждую тысячу. (Тамъ же, листъ 481 об.).

— Мая 11-го, дано ему 6 рублей за работу изъ казеннаго серебра 10-ти басемныхъ окладовъ на штилистовыя иконы и 10-ти такихъ же окладовъ на иконы пятилистовыя. (Тамъ же, листъ 482).

— Мая 14-го, выдано ему по 10 алтынъ за сусальное золото и работу каждаго изъ сдѣланныхъ имъ 20-ти басемныхъ окладовъ на пятилистовыя иконы. (Тамъ же, листъ 482 об.).

— Іюня 11-го, уплачено ему по той же цѣнѣ за работу и золоченье своимъ сусальнымъ золотомъ образныхъ окладовъ на

20-же басемныхъ окладовъ на пятилистовыя иконы. (Тамъ же, листъ 483).

— Іюля 10-го, уплачено ему за работу изъ казеннаго серебра и позолоту своимъ сусальнымъ золотомъ въ два листа двоихъ серебряныхъ канѳаренныхъ евангелистовъ на напрестольныя Евангелія, по полтинѣ за каждыхъ евангелистовъ,—и еще за 2.000 гвоздей, израсходованныхъ имъ для окрѣпки на иконы серебряныхъ басемныхъ окладовъ, по 2 алтына 4 деньги за каждую тысячу. (Тамъ же, листъ 484 об.).

— Августа 14-го, получилъ онъ за сусальное золото и работу 10-ти басемныхъ окладовъ на пятилистовыя иконы, по 10 алтынъ за каждый окладъ. (Тамъ же, листъ 486).

— Декабря 19-го, сдѣланы были имъ такіе же оклады на 10-ть пятилистовыхъ же иконъ, за которые и уплачено ему по обычной расцѣнкѣ. (Московскій Архивъ Министерства Юстиціи, Расходныя книги Патріаршаго Казеннаго Приказа, № 41, листъ 160).

Въ 1657-мъ году, генваря 1-го, дано ему за позолоту своимъ золотомъ и работу 10-ти басемныхъ окладовъ на пятилистовыя иконы, по 10 алтынъ съ оклада. (Тамъ же, листъ 150).

— Февраля 23-го, выдано ему за 3.000 образныхъ гвоздей на окрѣпку басемныхъ окладовъ на иконы, по гривнѣ за каждую тысячу. (Тамъ же, листъ 125 об.).

— Марта 10-го, выдано ему по полтинѣ за работу и позолоту каждаго изъ 10-ти сдѣланныхъ имъ басемныхъ окладовъ съ трубами на штилистовыя иконы разныхъ святыхъ. (Тамъ же, листъ 152 об.).

— Мая 14-го, выдано ему по 16 алтынъ 4 деньги (по полтинѣ) за работу каждаго изъ 10-ти басемныхъ вызолоченныхъ канѳаренныхъ съ трубами образныхъ окладовъ на штилистовыя же иконы. ((Тамъ же, листъ 154).

— Іюня 5-го, дано ему 3 рубля за работу 10-ти басемныхъ окладовъ на пятилистовыя иконы, въ томъ числѣ и за позолоту ихъ своимъ сусальнымъ золотомъ. (Тамъ же, листъ 154 об.).

— Іюля 1-го, выдано ему 3 рубля за 10-же образныхъ окладовъ, подобныхъ предыдущимъ. (Тамъ же, листъ 154 об.).

— Іюля 26-го, выдано ему вновь 3 рубля за работу и позолоту такихъ же 10-ти образныхъ окладовъ. (Тамъ же, листъ 155).

Мартыновъ Лонгинъ, золотого дѣла мастеръ, иноземецъ.

Въ 1691-мъ году, въ декабрѣ мѣсяцѣ, сдѣлалъ онъ въ Патріаршую ризную казну „въ запасъ“, изъ казенныхъ домовыхъ золотыхъ, небольшой четвероконечный крестъ, съ слѣдующими на немъ украшеніями: на крестѣ „финифтомъ“ наведенъ образъ

Распятіе Господне, надъ Распятіемъ вверху и въ подножіи и по сторонамъ закрѣплено 4 граненыхъ алмаза въ гнѣздахъ; позади креста „финифтомъ“ же наведены Страсти Христовы, и вырѣзана въ 6-ти мѣстахъ подпись „гдѣ положены будутъ мощи святыхъ Іоанна Предтечи, Андрея Первозваннаго, Іоанна Златоустаго, Алексія Митрополита, мученика Никиты и Александра Невскаго“. Вѣсу въ этомъ крестѣ — съ алмазами — 8 золотниковъ безъ чети ($7^3/_4$ золотника). За работу выдано ему 5 рублей. Граненые алмазы, закрѣпленные въ этотъ крестъ, были куплены во 179-мъ (1670—71) году на келейныя деньги строителя Спасскаго монастыря, что въ китаѣ городѣ за Иконнымъ рядомъ, Сильвестра Медвѣдева. (Московскій Архивъ Министерства Юстиціи, Расходныя книги Патріаршаго Казеннаго Приказа, № 143, листъ 157).

Масалитинъ Томилъ, серебрянаго дѣла мастеръ, Серебрянаго ряда торговецъ.

Въ 1647-мъ году, іюля 8-го, выдано ему за позолоту 6-ю золотыми чеканной ризы, оклада и вѣнца (съ двумя въ немъ вписами) на образъ Спасовъ, сдѣланныхъ изъ ефимочнаго серебра, по 5 алтынъ съ золотого, въ томъ числѣ за ртуть и за открасъ. (Московскій Архивъ Министерства Юстиціи, Расходныя книги Патріаршаго Казеннаго Приказа, № 22, листъ 120 об.).

Въ 1652-мъ году, ноября 8-го, уплачено ему 2 рубля 16 алтынъ 4 деньги за работу изъ казеннаго серебра чеканнаго оклада на икону Успенія пресвятой Богородицы,—„которымъ образомъ святѣйшій Патріархъ благословилъ Государыню, царевну и великую княжну Татьяну Михаиловну на свое Патріаршее поставленіе въ 160-мъ году“. (Московскій Архивъ Министерства Юстиціи, Расходныя книги Патріаршаго Казеннаго Приказа, № 34, листъ 151).

Въ 1653-мъ году, февраля 27-го, уплачено ему за работу изъ Патріаршаго домоваго серебра вѣнца и оплечковъ чеканныхъ на икону святаго Митрополита Московскаго Петра, „которымъ образомъ святѣйшій Патріархъ благословилъ Государя, царя и великаго князя Алексія Михайловича всея русіи на праздникъ Петра Митрополита Московскаго, декабря въ 21-й день 161-го (1652) года. (Тамъ же, листъ 157).

Медвѣдевъ Семенъ Аникіевъ, серебрянаго дѣла мастеръ, мѣщанинъ Новомѣщанской слободы.

Въ 1692-мъ году, въ мартѣ мѣсяцѣ, сдѣлалъ онъ изъ домовыхъ казенныхъ ефимковъ въ Патріаршую ризную казну выносную лампаду, вѣсомъ, кромѣ угара, въ 9 фунтовъ безъ чети ($8^3/_4$ ф.), въ угаръ отчислено 35 золотниковъ. Лампада эта въ Расходныхъ книгахъ описана такъ: „лампада выносная на трехъ

Къ стр. 141.

Поддонъ лампады, работы русскаго мастера Семена Аникіева Медвѣдева 1692 г.

Къ стр. 49.

Печать, сдѣланная русскимъ мастеромъ Яковомъ Григорьевымъ по заказу Освященнаго Собора въ 1666-мъ году.

Къ стр. 1.

Патріаршая двойная складная печать, вырѣзанная рѣзныхъ дѣлъ русскимъ мастеромъ Василіемъ Андреевымъ въ 1697-мъ году.

Лампада, работы русскаго мастера Семена Аникіева Медвѣдева 1692 г.

круглыхъ чеканныхъ подножкахъ, верхняя чашка ложчатая, ложки длинныя, стоянецъ подъ верхнимъ и нижнимъ яблоками сдѣланъ тюльпанцемъ, подъ верхнимъ тюльпанцемъ до средняго яблочка чеканъ веревкою, на поддонѣ и на стоянцѣ на трехъ яблокахъ накладки бѣлыя прорѣзныя травчатыя; на лампадѣ трубка сдѣлана тюльпанцемъ же; на поддонѣ и по исподнему вѣнцу кругомъ травы чеканныя, а на поддонѣ кругомъ подпись: *Во славу Всетворца Бога и въ честь Пресвятыя Дѣвы Богородицы Маріи устроися сия лампада велѣніемъ великаго Господина Святѣйшаго Киръ Адріана архіепископа Московскаго и всеа росіи і всѣхъ сѣверныхъ странъ Патріарха въ ево архипастырскую ризохранительницу мірозданія ҂зс҃ г. лѣта Рождества Іис Христова ҂ахчв мѣсяца Марта кє҃ дня*". Лалпада эта имъ же была мѣстами вызолочена казенными полдесята ($9^1/_2$) золотыми, именно—поддонъ, яблоки и у верхней чашки ложки. За работу этой лампады дано ему по $2^1/_2$ рубля съ каждаго фунта серебра, а за позолоту и составы по 8 алтынъ 2 деньги съ каждаго золотого. (Московскій Архивъ Министерства Юстиціи, Расходныя книги Патріаршаго Казеннаго Приказа, № 143, листъ 164).

Лампада эта до сихъ поръ хранится въ Московской Патріаршей Ризницѣ. Въ Указателѣ для обозрѣнія Московской Патріаршей Ризницы, составленномъ архіеп. Саввою, вѣсъ этой лампады указанъ 9 фунтовъ 5 золотниковъ *). Очевидно вѣсъ лампады прибавился отъ позднѣйшихъ небольшихъ починокъ.

Въ 1695-мъ году, октября 17-го, куплены у него въ церковь 12-ти Апостоловъ, что въ домѣ святѣйшаго Патріарха, серебряные служебные сосуды—потирь, дискосъ, звѣзда, два блюдца и копіе—вѣсомъ въ 4 фунта 22 золотника, по 14 рублей 13 алтынъ 2 деньги за фунтъ. Сосуды эти въ Расходныхъ книгахъ описаны такъ: „Потиръ,—на потирѣ въ мѣстахъ травчатыхъ вырѣзаны—спереди образъ Спасовъ, да Богородицынъ, да Предтечевъ, стоящихъ, да позади Распятіе, да архангелы Михаилъ и Гавріилъ стоящіе, лица и ризы съ чернью, мѣстныя травы золочены, да на поддонѣ вырѣзаны четыре херувима и вызолочены, между ихъ травки черневыя, въ потирѣ золочено и поддонъ, пониже Страстей уступецъ позолоченъ, на краю каемка черневая. Дискосъ — на немъ вырѣзанъ Спасителевъ образъ чернью и надъ нимъ Сошествіе Святаго Духа, у Спасителя и у Святаго Духа возглавіи золочены, два ангела стоящихъ вокругъ Святаго Духа, шесть лицъ херувимовъ,

*) См. Указатель для обозрѣнія Московской Патріаршей Ризницы, составленный Саввою, Архіепископомъ Тверскимъ, изданіе пятое, Москва 1883 г., стр. 36.

лица у херувимовъ и у ангеловъ и ризы съ чернью и вокругъ рѣзьбы все позолочено, на кругахъ у дискоса подпись въ трехъ мѣстахъ въ травахъ, травы золочены, да три травы черневыя; на поддонѣ три лица херувимовъ, лица черневыя, *крилъ* позолочены. Звѣзда—въ срединѣ на кругѣ образъ Господа Соваоѳа, стоящаго во облацѣ, рѣзной съ чернью и кругъ образа сіяніе—черезъ мѣсто золочено, пониже четыре херувима, лица и крилѣ рѣзныя съ чернью, въ озглавіи и пониже херувимовъ четыре евангелиста: Матѳей, Марко, Лука, Іоаннъ — вырѣзаны (стоящіе) съ чернью, возглавія у апостоловъ позолочены; въ подножіи апостоловъ земля позолочена же, пониже апостоловъ на концахъ четыре херувима, лица рѣзныя съ чернью, крылья позолочены; звѣзда съ нижней стороны вызолочена слошь. Два блюдца серебряныя — на одномъ блюдцѣ вырѣзано Знаменіе пресвятой Богородицы съ чернью, у Богородицы и у Спасителя возглавія золочены, на другомъ блюдцѣ вырѣзанъ крестъ, на крестѣ терновый вѣнецъ и копіе и трость золочены, на краяхъ блюдцевъ въ трехъ мѣстахъ въ травахъ золочено межъ подписей, по три травки на блюдцѣ черневыя, а третья позолочена, на концѣ стебля пуговка на тюльпанцевое подобіе. Копіе — черенъ серебряный гладкій золоченъ, повыше черенка на яблочкѣ крестъ четвероконечный золоченъ. (Московскій Архивъ Министерства Юстиціи, Расходныя книги Патріаршаго Казеннаго Приказа, № 160, листъ 137).

Въ мартѣ 1696-го года, сдѣлалъ онъ къ ризничному серебряному посоху—„отъ котораго старый серебряный подковецъ въ походахъ пропалъ“—новый подковецъ, вѣсомъ въ $19^1/_2$ золотниковъ; за серебро и работу при этомъ дано ему по гривнѣ съ золотника. (Тамъ же, листъ 165).

Мининъ Яковъ, алмазникъ.

Въ 1653-мъ году, генваря 5-го, дано ему 2 алтына 2 деньги за то, что онъ алмазилъ жемчужину большую. (Московскій Архивъ Министерства Юстиціи, Расходныя книги Патріаршаго Казеннаго Приказа, № 34, листъ 468 об.).

Михайловъ Антонъ, Патріаршій жалованный серебряный мастеръ. О его работахъ при Патріаршемъ дворѣ имѣются извѣстія съ 1626-го по 1629-й годъ.

Въ 1626—27-мъ году въ Расходныхъ книгахъ Патріаршаго Казеннаго Приказа отмѣчено, что онъ „новый серебряный мастеръ, поверстанъ и учиненъ ему окладъ Государева Патріархова денежнаго жалованья на годъ десять рублевъ денегъ“. (Московскій Архивъ Министерства Юстиціи, Расходныя книги Патріаршаго Казеннаго Приказа, № 1, листъ 59).

Въ 1627-мъ году, іюля 3-го, дано ему новыхъ денегъ два рубля съ полтиною на окладъ къ образу Успенія пресвятой Богородицы. (Тамъ же, листъ 338 об.).

— Іюля 24-го, дано ему 10 алтынъ за 6 пачекъ „паренова" золота и гривна за буру, квасцы, гвоздье и подписи словъ,—золотилъ онъ окладъ и 20 вѣнцовъ къ образу Успенія пресвятой Богородицы, „что писанъ вновь". (Тамъ же, листъ 339).

— Августа 13-го, дано ему 21 золотникъ серебра, „что снято со старыхъ образовъ", на окладъ образа Іоны Митрополита. (Тамъ же, листъ 339 об.).

Въ 1628-мъ году, ноября 21-го, дѣлалъ онъ, вмѣстѣ съ Патріарховымъ жалованнымъ мастеромъ Калиной Михеевымъ, серебряный окладъ на Патріаршій финиковый посохъ. (Московскій Архивъ Министерства Юстиціи, Расходныя книги Патріаршаго Казеннаго Приказа, № 3, листъ 18).

Въ 1629-мъ году, мая 30-го, починялъ онъ и золотилъ „у серебряныя церкви Входъ Іерусалимъ" *) главу въ Соборную церковь Успенія пресвятой Богородицы. (Тамъ же, листъ 19).

— Ноября 9-го, дѣлалъ онъ казенную серебряную Патріаршу печать. (Тамъ же, листъ 166).

Михайловъ Кириллъ, серебряный мастеръ.

Въ 1655-мъ году, октября 6-го, выдано ему и двумъ его товарищамъ на кормъ на 14 дней 2 рубля 17 алтынъ 2 деньги—по 2 алтына на день человѣку,—золотили они въ этотъ срокъ мѣдныя доски на новую церковь Трехъ Святителей, что на Патріаршемъ дворѣ. (Московскій Архивъ Министерства Юстиціи, Расходныя книги Патріаршаго Казеннаго Приказа, № 38, листъ 403 об.).

Михайловъ Михаилъ, серебряный мастеръ.

Въ 1655-мъ году, августа 4-го, дано ему за серебро и работу—починку и позолоту серебрянаго рукомоя и Патріархова келейнаго серебрянаго шандана — 1 рубль 9 алтынъ 1 деньга. (Московскій Архивъ Министерства Юстиціи, Расходныя книги Патріаршаго Казеннаго Приказа, № 38, листъ 93 об.).

Михайловъ Михаилъ, Государевой Серебряной палаты мастеръ.

Въ 1674-мъ году, октября 5-го, уплачено ему 2 рубля 23 алтына 2 деньги за работу изъ казеннаго золота золотого креста,

---

*) Здѣсь, очевидно, разумѣется Іерусалимъ, или Сіонъ, поставлявшійся въ древности на престолѣ въ каѳедральныхъ Соборахъ. (Археологическое описаніе церковныхъ древностей въ Новгородѣ и его окрестностяхъ Архимандрита Макарія, ч. 2-я, Москва 1860 г., стр. 205).

вѣсомъ въ 16 золотниковъ съ копѣйкою,—„который во 183-мъ году, октября въ 1-й день, святѣйшій Патріархъ въ благословеніе поднесъ Государынѣ благовѣрной княжнѣ Ѳеодорѣ Алексѣевнѣ послѣ рожденія ея. А рожденіе ея было сентября 4-го“. (Московскій Архивъ Министерства Юстиціи, Расходныя книги Патріаршаго Казеннаго Приказа, № 85, листъ 75).

Въ той же расходной книгѣ № 85, на листѣ 74-мъ, имѣются слѣдующія свѣдѣнія объ этомъ крестѣ и подношеніи его: „крестъ, а на немъ Распятіе Господне выбито въ чеканъ, во главѣ и въ подножіи каменье—2 изумруда, а по сторонамъ лалъ да яхонтъ лазоревъ; во главѣ на закрѣпкахъ 4 жемчужины гурмышскихъ домовыя, сняты съ стараго креста, кругомъ крестъ обнизанъ жемчугомъ крупнымъ въ одно зерно, а по счету 105 зеренъ, вѣсомъ въ 2 золотника безъ пяти денегъ, покупки 183-го года; а въ крестѣ положены мощи святыхъ—Григорія Декаполита, Григорія Нисскаго, Іоанна Милостиваго, мученика Меркурія, мученика Анастасія Перскаго; у креста цѣпочка серебряная,—покупки 183-го года,—золочена, вѣсомъ въ 6 золотниковъ. Всего въ крестѣ и съ цѣпью вѣсу 28 золотниковъ. Въ дарѣхъ въ подношеніи было 100 золотыхъ. И тѣхъ золотыхъ великій Государь принять не указалъ, принесены въ домовую казну“.

Въ томъ же 1674-мъ году, декабря 7-го, дано ему за починку двухъ серебряныхъ кадилъ—одного изъ ризницы Патріарха, а другого изъ Собора Успенія пресвятой Богородицы—13 алтынъ 2 деньги и за $3^1/_2$ золотника прибавочнаго при этой починкѣ серебра, по 2 алтына за золотникъ. (Тамъ же, листъ 112 об.).

Михайловъ Семенъ, Патріаршей слободы Козья Болота крестьянинъ, Серебрянаго ряда торговецъ, алмазникъ.

Въ 1642-мъ году, сентября 18-го, куплено у него $18^1/_2$ золотниковъ дѣльнаго золота за 17 рублей 22 алтына 3 деньги. (Московскій Архивъ Министерства Юстиціи, Расходныя книги Патріаршаго Казеннаго Приказа, № 15, листъ 505).

Въ 1643-мъ году, марта 24-го, куплены у него гурмышское зерно за 2 рубля, и 2 лала—одинъ, меньшаго размѣра, за 7 рублей, а другой, большаго размѣра, за 6 рублей. (Тамъ же, листъ 522).

— Апрѣля 23-го, уплачено ему 21 алтынъ 4 деньги за „почешное золото“, которымъ онъ золотилъ серебряное влагалище къ Патріаршимъ очкамъ. (Тамъ же, листъ 465).

— Декабря 20-го, куплены у него за 10 рублей 2 лала разнаго размѣра. (Московскій Архивъ Министерства Юстиціи, Расходныя книги Патріаршаго Казеннаго Приказа, № 18, листъ 218 об.).

— Декабря 27-го, куплены у него два лазоревыхъ алмаженыхъ яхонта за 11 рублей. (Тамъ же, листъ 219 об.).

Въ 1644-мъ году, февраля 27-го, куплены у него также два лазоревыхъ алмаженыхъ яхонта, при чемъ въ полученіи денегъ расписался сынъ его Михаилъ. (Тамъ же, листъ 519 об.).

— Марта 14-го, уплачено ему 1 рубль 26 алтынъ 4 деньги за работу серебряныхъ оправъ на Патріаршіе келейные складни. (Тамъ же, листъ 159).

Михайловъ Ѳеодоръ, Патріаршій жалованный серебряный мастеръ. Жалованья получалъ съ 1650-го по сентябрь 1651-го года 8 рублей въ годъ. Въ 1651-мъ году съ 1-го сентября назначено было ему прибавочнаго жалованья по 1 рублю въ годъ.

Въ 1650-мъ году, августа 14-го, выдано было ему за квасцы и клюкву 4 алтына 3 деньги; припасы эти были имъ израсходованы на отбѣлъ яблоковъ къ Патріархову посоху, серебряныхъ рѣзныхъ вѣнцовъ и подписей и трехъ серебряныхъ кадилъ изъ Соборной церкви Успенія пресвятой Богородицы. (Московскій Архивъ Министерства Юстиціи, Расходныя книги Патріаршаго Казеннаго Приказа, № 28, листъ 113).

Въ 1651-мъ году, августа 29-го, выдано ему 7 алтынъ $1^1/_2$ деньги на квасцы и клюкву для отбѣла рогъ и яблоковъ у Патріархова финиковаго посоха, серебрянаго вѣнца на мѣстной иконѣ Успенія пресвятой Богородицы и мелкихъ вѣнцовъ на четыре Патріарховы иконы; кромѣ того, онъ же знаменилъ подписи, кресты и херувимовъ. (Тамъ же, листъ 453 об.).

Въ 1653-мъ году, августа 26-го, выданы были ему деньги за матеріалы—буру, мыло, квасцы и пр. „что у него изошли къ Государевымъ Патріаршимъ серебрянымъ ко всякимъ дѣламъ“. (Московскій Архивъ Министерства Юстиціи, Расходныя книги Патріаршаго Казеннаго Приказа, № 34, листъ 165).

Михеевъ Калина, Патріаршій жалованный серебряный мастеръ. Жалованья получалъ 10 рублей въ годъ.

Въ 1626-мъ году, ноября 3-го, приносилъ онъ въ Казенный Патріаршій Приказъ серебряный басемный вѣнецъ и басемное серебро на оплечье, вѣсомъ въ 3 алтына, и дано ему 4 алтына 2 деньги, въ томъ числѣ 8 алтынъ за сусальное золото на позолоту этого оклада. (Московскій Архивъ Министерства Юстиціи, Расходныя книги Патріаршаго Казеннаго Приказа, № 1, листъ 123).

— Ноября 11-го, отмѣчено, что онъ дѣлалъ „въ ефимкахъ“ серебряныя чарки. (Тамъ же, листъ 132).

— Декабря 14-го, выдано ему 6 денегъ за прибавочное се-

ребро, израсходованное имъ при починкѣ серебрянаго ковша „съ подставки“. (Тамъ же, листъ 342).

Въ 1627-мъ году, января 1-го, выдано ему 10 денегъ на мелкія харчи, израсходованныя имъ при подѣлкѣ двухъ старыхъ серебряныхъ ковшей съ Государева Патріархова погреба. (Тамъ же, листъ 342).

— Апрѣля 9-го, сдѣлалъ онъ два гвоздика серебряныхъ, прикрѣпливалъ тѣми гвоздиками къ Евангелію въ Соборъ застежки, и золотилъ у тѣхъ гвоздей верхи. При этомъ за серебро дано ему 2 алтына 2 деньги, да за золото 8 денегъ. (Тамъ же, листъ 343 об.).

— Апрѣля 27-го, выдано ему 3 алтына за сусальное золото и ртуть для позолоты сдѣланной имъ басемной гривны къ образу пресвятой Богородицы. (Тамъ же, листъ 343 об.).

— Іюня 8-го, выдано ему на мелкіе харчи для работы серебрянаго Соборнаго кадила. (Тамъ же, листъ 345).

— Августа 11-го, выдано ему 8 алтынъ за 5 почекъ „паренова“ золота, 6 алтынъ 4 деньги за 20 листовъ сусальнаго золота и гривна за ртуть, отбѣлъ и отъ таза за проваръ. Эти матеріалы были израсходованы имъ при работѣ оклада на вновь написанный образъ пресвятой Богородицы Молящей о народѣ изъ остаточнаго серебра „что осталось у братинъ 19 золотниковъ“ *). (Тамъ же, листъ 345 об.).

— Въ тотъ же день выдано ему 6 денегъ на гвозди для окрѣпки на иконы образныхъ окладовъ въ Соборъ. (Тамъ же, листъ 345 об.).

Въ 1628-мъ году, ноября 21-го, записано, что дѣлалъ онъ, вмѣстѣ съ Антономъ Михайловымъ, серебряный вызолоченный окладъ на второй финиковый посохъ Патріарха. При этой работѣ дано ему „на окладъ серебра 1 гривенка 39 золотниковъ безъ четверти; въ дѣлѣ отвѣшено серебра подъ золото въ яблокахъ и въ трубкахъ 1 гривенка $35^1/_4$ золотниковъ, да на удѣлку положено $3^1/_2$ золотника; на позолоту яблоковъ и трубокъ дано ему $7^1/_2$ золотыхъ, вѣсу въ нихъ 6 золотниковъ 2 деньги, итого съ позолотою (стало) въ яблокахъ и трубкахъ 1 гривенка $41^1/_4$ золотникъ 2 деньги. На ртуть, уголье, буру, мыло, квасцы, открасъ (*отъ таза*), на желѣзо волоченое, пилы (*отъ пилъ отъ зубленья*),— израсходованные къ тому же дѣлу, дано ему 24 алтына. (Московскій Архивъ Министерства Юстиціи, Расходныя книги Патріаршаго Казеннаго Приказа, № 3, листъ 18).

---

*) См. Ивановъ Василій.

Въ 1630-мъ году, января 12-го, подѣлывалъ онъ 4 серебряныхъ чарки на ледникъ, при чемъ выдано ему за прибавочное серебро 12 алтынъ 4 деньги. (Тамъ же, листъ 412 об.).

— Февраля 20-го, выдано ему новыхъ денегъ 11 алтынъ 4 деньги на работу 6-ти серебряныхъ вольячныхъ гвоздей къ панихидной лампадѣ и на обтирку этихъ гвоздей—2 деньги. (Тамъ же, листъ 413).

— Въ томъ же году, выдана была ему съ товарищами 1 гривенка 2 золотника серебра на работу новой печати „которою печатью ставленыя и настольныя грамоты печатать". (Тамъ же, листъ 524).

Въ 1631-мъ году, іюля 1-го, выдано ему 10 денегъ за позолоту пуговки серебряной, сдѣланной имъ къ старому омофору. (Тамъ же, листъ 745).

— Іюля 13-го, золотилъ онъ, вмѣстѣ съ серебрянымъ мастеромъ Василіемъ Васильевымъ, 6 серебряныхъ пуговицъ къ новому „мятлю", при чемъ за золото было дано ему 6 алтынъ 2 деньги. (Тамъ же, листъ 746).

— Іюля 16-го, выдано ему 12 алтынъ за прибавочное серебро при пайкѣ имъ семи ковшей съ поставца и двухъ чарокъ. Ковши приносилъ стряпчій Иванъ Носовъ. (Тамъ же, листъ 744 и 745).

— Іюля 22-го, выдано ему 4 алтына на 2 серебряныхъ крючка въ Соборную церковь къ образу пресвятой Богородицы—чудотворныя иконы, сдѣланныхъ имъ совмѣстно съ товарищами. (Тамъ же, листъ 744 об.).

Моисей—старецъ, Чудова монастыря уставщикъ.

Въ 1675-мъ году, февраля 3-го, сдѣлалъ онъ 2 креста на новый посохъ Патріарха и вложилъ въ нихъ 2 изумруда и 10 красныхъ яхонтовъ. За эту работу и камни дано ему 19 рублей. Посохъ этотъ, обложенный серебромъ съ финифтомъ и камешки, въ сентябрѣ 183-го (1674) года поднесъ Патріарху бояринъ Богданъ Матвѣевичъ Хитрово. (Московскій Архивъ Министерства Юстиціи, Расходныя книги Патріаршаго Казеннаго Приказа, № 83, листъ 270).

Въ августѣ, того же 1675-го года, обложилъ онъ Патріаршимъ домовымъ серебромъ изъ ризной казны образъ Распятіе Господне съ страстьми, „который поставленъ (въ Успенскомъ Соборѣ) у лѣваго столпа, подлѣ лѣваго клироса". „На тотъ образъ положенъ окладъ гладкій, золоченъ сусальнымъ листовымъ золотомъ въ 3 листа, вѣсу въ немъ 8 фунтовъ 20 золотниковъ, да на тотъ же образъ положены вѣнцы гладкіе съ репейками да под-

писи чеканныя, да херувимы чеканные жъ сквозные; да на корунѣ кіотной Спасовъ образъ съ Богородичнымъ и Предтечевымъ чеканный же, вѣсомъ (серебра) 1 фунтъ 25 золотниковъ. Окладывалъ (онъ же) кіотъ къ тому же образу басемнымъ серебромъ, серебра пошло 8 фунтовъ 61 золотникъ". Къ тому же образу онъ золотилъ вѣнцы своимъ золотомъ. За работу окладовъ образного и кіотнаго и за золото и золоченье вѣнцовъ дано ему 129 рублей 32 алтына. (Тамъ же, листъ 121 об.).

Наумовъ Григорій, крестьянинъ Патріаршей слободы Козья Болота, серебряникъ.

Въ 1642-мъ году, ноября 30-го, отмѣчено, что дѣлалъ онъ,— вмѣстѣ съ мастерами Алфимомъ Яковлевымъ и Перфильемъ Яковлевымъ,—серебряные басемные оклады на деисусные образа, „что стоятъ въ церкви Ризположенія (Патріаршей). (Московскій Архивъ Министерства Юстиціи, Расходныя книги Патріаршаго Казеннаго Приказа, № 15, листъ 453).

Въ 1643-мъ году, апрѣля 5-го, выдано ему за работу и позолоту своимъ золотомъ басемныхъ окладовъ и вѣнцовъ на двѣ иконы Спасовы и на 2 иконы Богородичны, по 9 алтынъ съ иконы. Серебра въ этихъ окладахъ было $^1/_2$ фунта 2 золотника, а деньгами 3 рубля 25 алтынъ. (Тамъ же, листъ 464 об.).

— Августа 15-го, выдано ему за серебро 1 рубль 27 алтынъ 4 деньги и за дѣло и за золото 20 алтынъ—дѣлалъ онъ два басемныхъ оклада и такіе же вѣнцы на 2 иконы пресвятой Богородицы Владимірской, предназначенныхъ для благословенія приказныхъ людей. (Тамъ же, листъ 472).

Нефедьевъ Алексѣй, Печатнаго двора рѣзецъ.

Въ 1677-мъ году, іюня 7-го, выдано ему 30 алтынъ 2 деньги за то, что онъ рѣзалъ на церковныхъ оловянныхъ сосудахъ, литыхъ изъ Патріаршаго домоваго олова,—на потирѣ, двухъ блюдечкахъ и дискосѣ—изображенія Спасова образа, пресвятой Богородицы и Предтечи *по чину*. (Московскій Архивъ Министерства Юстиціи, Расходныя книги Патріаршаго Казеннаго Приказа, № 89, листъ 364).

Никита—попъ Серебрянаго ряда.

Въ 1643-мъ году, генваря 5-го, подписывалъ онъ на серебрѣ слова „къ деисуснымъ образамъ, что стоятъ у Ризположенья. (Московскій Архивъ Министерства Юстиціи, Расходныя книги Патріаршаго Казеннаго Приказа, № 15, листъ 457).

Никитинъ Михаилъ, Серебрянаго ряда торговецъ, серебряный мастеръ.

Въ 1642-мъ году, декабря 7-го, выдано ему 1 фунтъ 36 золотниковъ серебра, счетомъ 12 рублей 13 алтынъ, на басемные оклады и рѣзные и басемные вѣнцы и подписи на 5 иконъ Спасовыхъ и на 5-же—пресвятой Богородицы Владимірской, предназначенныхъ для благословенія. За работу этихъ окладовъ дано ему 4 рубля, именно:—за работу басемнаго оклада съ басемнымъ же вѣнцомъ—по 10 алтынъ отъ иконы, и басемнаго же оклада съ рѣзнымъ вѣнцомъ—по полтинѣ съ иконы. (Московскій Архивъ Министерства Юстиціи, Расходныя книги Патріаршаго Казеннаго Приказа, № 15, листъ 454).

— Декабря 26-го, дано ему 18 рублей 2 алтына 4 деньги на серебро и за работу басемныхъ окладовъ и рѣзныхъ вѣнцовъ на 6 иконъ пресвятой Богородицы Владимірской и басемныхъ же окладовъ и такихъ же вѣнцовъ на 4 иконы Спасовы. Иконы эти предназначены были для благословенія. (Тамъ же. листъ 450).

Въ 1643-мъ году, марта 14-го, выдано ему серебра на басемные оклады и рѣзные вѣнцы на 5 иконъ Спасовыхъ. и на басемные оклады и вѣнцы на 5 иконъ пресвятой Богородицы Владимірской; за работу этихъ окладовъ дано ему по обычной расцѣнкѣ: за работу басемнаго оклада съ басемнымъ же вѣнцомъ 10 алтынъ, и басемнаго же оклада съ вѣнцомъ рѣзнымъ—полтина. Иконы эти были предназначены для благословенія бояръ, окольничихъ, думныхъ дьяковъ и приказныхъ людей. (Тамъ же. листъ 459 об.).

— Марта 21-го, выдано ему 15 рублей 28 алтынъ 4 деньги за серебро и работу басемныхъ окладовъ и вѣнцовъ на семь благословенныхъ иконъ пресвятой Богородицы Владимірской и на три такія же иконы басемныхъ же окладовъ и рѣзныхъ вѣнцовъ. (Тамъ же, листъ 461).

— Марта 22-го, выдано ему 1 рубль 29 алтынъ 4 деньги, а вѣсомъ въ серебрѣ 21 золотникъ, на окладъ басемный съ трубами и рѣзной вѣнецъ съ трубами же на икону пресвятой Богородицы Владимірской,—„которою благословлять къ Вербному воскресенью боярина Ѳеодора Ивановича Шереметева“. За работу этого оклада и позолоту сусальнымъ золотомъ дано ему 23 алтына. (Тамъ же, листъ 461 об.).

— Апрѣля 1-го, дано ему 19 рублей 29 алтынъ 1 деньга на серебро и за работу басемныхъ окладовъ и рѣзныхъ вѣнцовъ на 5 иконъ Спасовыхъ и басемныхъ же окладовъ и вѣнцовъ на 5 иконъ пресвятой Богородицы Владимірской. (Тамъ же, листъ 463 об.).

Въ 1647-мъ году, мая 3-го, выдано ему 1 рубль 19 алтынъ $3^1/_2$ деньги за серебро, золото и работу басемнаго образного оклада и 10-ти рѣзныхъ вѣнцовъ, вѣсомъ въ $14^1/_2$ золотниковъ. „Обложенъ (тѣмъ окладомъ) образъ Похвалы пресвятой Богородицы—благословеніе святѣйшаго Патріарха Государынѣ, царевнѣ и великой княжнѣ Иринѣ Михаиловнѣ на Свѣтлой недѣлѣ, съ дарами 155-го (1647) года". (Московскій Архивъ Министерства Юстиціи, Расходныя книги Патріаршаго Казеннаго Приказа, № 22, листъ 118 об.).

Никитинъ Осипъ, серебряный мастеръ.

Въ 1642-мъ году, мая 15-го, дано ему 11 алтынъ 2 деньги за $4^1/_2$ золотника серебра, израсходованныхъ имъ на дѣло печатки святѣйшаго Патріарха и крючка къ палицѣ. (Московскій Архивъ Министерства Юстиціи, Расходныя книги Патріаршаго Казеннаго Приказа, № 15, листъ 108).

— Декабря 28-го, дана ему 1 гривна за починку панагійныхъ серебряныхъ блюдечекъ, „на которыхъ вынимается Богородицынъ хлѣбецъ". (Тамъ же, листъ 455 об.).

Никитинъ Филиппъ, крестьянинъ Патріаршей Гавриловской слободы, Серебрянаго ряда серебряникъ.

Въ 1635-мъ году, августа 14-го, уплачено ему за серебряные оклады трехъ иконъ — Спасовой и двухъ пресвятой Вогородицы Владимірской—по 1 рублю 6 алтынъ 4 деньги за каждый окладъ. Обложены эти иконы къ Успеньеву дню для благословенія. (Московскій Архивъ Министерства Юстиціи, Расходныя книги Патріаршаго Казеннаго Приказа, № 8, листъ 408 об.).

Николаевъ (Микулаевъ) **Ѳедоръ**, Государевой Серебряной палаты серебрянаго чеканнаго дѣла мастеръ.

— Въ 1673-мъ году, августа 29-го, сдѣлалъ онъ изъ домоваго серебра вновь ковчегъ, вѣсомъ въ 5 фунтовъ,—„а положено въ немъ часть ризы Господни и Животворящаго древа и крови Христовы, что взята та святыня послѣ святѣйшаго Питирима Патріарха изъ келейной казны". За золото и работу этого ковчега дано ему 8 рублей. (Московскій Архивъ Министерства Юстиціи, Расходныя книги Патріаршаго Казеннаго Приказа, № 78, листъ 225 об,).

Изъ столбцовъ Московскаго Отдѣленія Общаго Архива Министерства Императорскаго Двора видно, что Ѳедоръ Николаевъ работалъ въ Государевой Серебряной палатѣ съ 1663-года по 1680-й годъ. Въ первой изъ сохранившихся въ названномъ Архивѣ его челобитныхъ онъ пишетъ о себѣ слѣдующее: работою я другой годъ изъ корму, а жалованья денежнаго и хлѣбнаго мнѣ не учи-

нено, а я человѣченко бѣдный и скудный и дворишка у меня своего нѣтъ, — скитаюсь межъ дворъ". Изъ справки по поводу этой челобитной открывается, что въ этомъ — 1664-мъ году — отставлено было въ приказѣ Серебряныхъ дѣлъ серебрянаго дѣла мастеровъ — поляковъ 8 человѣкъ, а жалованья имъ денежные оклады были по 8 рублевъ, хлѣба — ржи по 12-ти чети, овса по тому же. Дано ему (Ѳеодору Николаеву) изъ убылыхъ, съ Петрушки окладу Иванова, денегъ 10 рублевъ, хлѣба — ржи и овса 24 четверти на 172-й (1663 — 1664) годъ сполна. (Московское Отдѣленіе Общаго Архива Министерства Императорскаго Двора, столбецъ № 8848) *).

Никулинъ Онуфрій—золотарь.

Въ 1657-мъ году, генваря 9-го, уплачено ему за золоченье пятью золотыми и открасъ серебрянаго чеканнаго оклада на штилистовую икону пресвятой Богородицы Бладимірской, — по 2 алтына 2 деньги съ золотого. Икона эта была припасена „для Государева благословенья изъ походу на встрѣчѣ". (Московскій Архивъ Министерства Юстиціи, Расходныя книги Патріаршаго Казеннаго Приказа, № 41, листъ 150 об.).

Олферьевъ (Елуферьевъ) **Томилъ**, Серебрянаго ряда торговецъ, серебряникъ.

Въ 1640-мъ году, ноября 30-го, записано, что „сдѣлалъ (онъ) на серебряный шанданъ блюдечко, да трубку,—который шанданъ взятъ изъ Патріаршей домовой казны въ Соборную церковь на гробницу святѣйшаго Патріарха Іоасафа Московскаго и всея русіи, — дано ему 4 алтына 4 деньги". (Московскій Архивъ Министерства Юстиціи, Расходныя книги Патріаршаго Казеннаго Приказа, № 12, листъ 447 об.).

Павловъ Никифоръ (см. Юрьевъ Михаилъ).

Паисѣинъ Иванъ—знаменщикъ.

Въ 1630-мъ году, ноября 3-го, выдано ему на кормъ на 2 дня 4 алтына за то, что знаменилъ онъ на серебрѣ и на бумагѣ двѣнадцать Апостоловъ къ панагіи Верейскому митрополиту Аверкію. (Московскій Архивъ Министерства Юстиціи, Расходныя книги Патріаршаго Казеннаго Приказа, № 3, листъ 737).

Несомнѣнно о немъ же мы встрѣчаемъ слѣдующія свѣдѣнія въ обширномъ трудѣ А. И. Успенскаго, „Царскіе иконописцы и и живописцы XVII в.—словарь" (Москва 1910 г.) стр. 201-я:

---

*) Имѣющіяся у насъ свѣдѣнія о работахъ Ѳеодора Николаева будутъ помѣщены въ Словарѣ Царскихъ серебряныхъ и золотыхъ дѣлъ мастеровъ XVII в.,—матеріалы для котораго собраны нами подъ руководствомъ А. И. Успенскаго.

„Паисѣинъ Иванъ, жалованный иконописецъ, въ 1642—3 гг. „писалъ стѣнное письмо въ Успенскомъ Соборѣ".

„По справкѣ отъ 4 мая 1648 года, жалованный иконописецъ Иванъ Паисѣинъ значится умершимъ.

„Получалъ онъ въ годъ 16 рублей денегъ, 20 четвертей „овса и столько же ржи.—По словамъ Ровинскаго („Обозрѣніе „иконописанія въ Россіи до конца XVII вѣка" Спб. 1903 года, „стр. 155) „работы Ивана Паисѣина значится 7 образовъ въ описи „1651 года ярославской церкви Ильи пророка: 1 Господь Саваоѳъ „въ силахъ, съ молящимися. 2. Стоящая Богоматерь съ архан- „геломъ Михаиломъ и апостоломъ Петромъ. 3. Іоаннъ Предтеча, „архангелъ Гавріилъ и апостолъ Павелъ. 4. Никола, поясной, съ „преподобными Ѳеодоромъ и Михаиломъ на поляхъ. 6. Соловец- „кихъ чудотворцевъ Зосимы и Савватія. 6. Двурядная, — въ пер- „вомъ ряду:—Спасъ на престолѣ, въ предстоящихъ—Богородица, „Іоаннъ Предтеча, архангелы Михаилъ и Гавріилъ, апостолы Петръ „и Павелъ, Іоаннъ Златоустъ и Іоаннъ Милостивый, во второмъ „ряду—митрополиты Петръ, Алексій и Іона, преподобные Сергій, „Варлаамъ, Дмитрій Прилуцкій, Макарій Унженскій и Василій „Блаженный. 7. Никола можайскій. Изъ нихъ сохранился № 7— „Никола можайскій (11. 2—10)".

Наименованіе въ Расходныхъ книгахъ Патріаршаго Казеннаго Приказа Ивана Поисѣина —„знаменщикомъ", а въ вышеприведенномъ текстѣ Словаря —„иконописцемъ", нисколько не мѣшаетъ, по нашему мнѣнію, признать его одной и той же личностью. Знаменитый царскій иконописецъ Симонъ Ѳедоровъ Ушаковъ былъ также сначала знаменщикомъ въ Золотой и Серебряной царскихъ палатахъ, какъ это видно изъ содержанія извѣстныхъ намъ столбцовъ Московскаго Отдѣленія Общаго Архива Министерства Императорскаго Двора за №№—6403, 6728, 7352, 7836, 7955, 7979, 8540, 8603 и 8885, — и изъ того же Словаря" А. И. Успенскаго, стр. 322—369.

Паѳеній, Серебрянаго ряда торговецъ, серебряный мастеръ.

Въ 1642-мъ году, августа 27-го, дано ему 9 рублей 19 алтынъ,—за серебро на шесть басемныхъ окладовъ и рѣзныхъ вѣнцовъ на иконы пресвятой Богородицы Владимірской, (по 32 алтына 3 деньги на каждый окладъ иконы и вѣнецъ) и за работу, золото и подкладки—по 20 алтынъ съ каждой иконы. (Московскій Архивъ Министерства Юстиціи, Расходныя книги Патріаршаго Казеннаго Приказа, № 15, листъ 114 об.).

Паѳеньевъ Иванъ, Вологжанинъ, посадскій человѣкъ, золотарь.

Въ 1656-мъ году, генваря 10-го, выдано ему на кормъ — на 12 дней — по 2 алтына на день; золотилъ онъ въ этотъ срокъ мѣдныя доски для крестовъ на новую каменную церковь (трехъ святителей) что на Патріаршемъ дворѣ. (Московскій Архивъ Министерства Юстиціи, Расходныя книги Патріаршаго Казеннаго Приказа, № 38, листъ 413 об.).

Петровъ Иванъ, Серебрянаго ряда торговецъ, серебряникъ.

Въ 1656-мъ году, іюня 15-го, уплачено ему 1 рубль, 16 алтынъ 1 деньга за серебряныхъ басемныхъ евангелистовъ, „что взяты на печатное напрестольное Евангеліе въ десть, что быть въ Торжку въ Рождественскомъ монастырѣ“,—въ томъ числѣ:— за работу и золото дано ему 26 алтынъ 4 деньги, и за серебро по 2 алтына 3 деньги за золотникъ. (Московскій Архивъ Министерства Юстиціи, Расходныя книги Патріаршаго Казеннаго Приказа, № 38, листъ 484).

Петровъ Семенъ, серебряный мастеръ, Иванова приказу Ендоурова стрѣлецъ.

Въ 1655-мъ году, ноября 1-го, уплачено ему 2 рубля за работу четырехъ серебряныхъ чеканныхъ полей (въ додѣлку къ четыремъ же чеканнымъ золоченымъ полямъ) на 2 иконы Успенія пресвятой Богородицы и пресвятой Богородицы Владимірской и двухъ чеканныхъ же оплечковъ къ иконѣ пресвятой Богородицы Владимірской. (Московскій Архивъ Министерства Юстиціи, Расходныя книги Патріаршаго Казеннаго Приказа, № 38, листъ 475 об.).

— Декабря 17-го, уплачено ему $2^1/_4$ рубля за работу серебрянаго чеканнаго оклада на икону св. Петра, Митрополита Московскаго, припасенную для благословенія Государя къ празднику Петра Чудотворца (21-го декабря). (Тамъ же, листъ 477). Окладъ этотъ былъ вызолоченъ домовымъ казеннымъ золотомъ,—давалъ золотить Серебрянаго ряда торговецъ Ипполитовъ Иванъ. (Тамъ же, листъ 477).

Петровъ Филиппъ, Серебрянаго ряда золотарь.

Въ 1658-мъ году, іюля 8-го, выданъ ему 1 рубль за золоченье петель, крюковъ и гвоздей у двухъ влагалищъ изъ Соборной церкви Успенія пресвятой Богородицы, обложенныхъ червчатымъ бархатомъ, — „быть въ нихъ крестомъ: хрустальному, да съ финифтомъ“. (Московскій Архивъ Министерства Юстиціи, Расходныя книги Патріаршаго Казеннаго Приказа, № 43, листъ 90).

— Апрѣля 9-го, золотилъ онъ четвероугольное кадило, 12 колокольцовъ къ Патріархову саку (саккосу) и крестъ, приготов-

ленный въ подношеніе царевнѣ Софіи Алексѣевнѣ къ Свѣтлому воскресенью. (Тамъ же, листъ 446).

Петръ—рѣзецъ, Новгородецъ, серебряный мастеръ.

Въ 1652-мъ году, ноября 29-го, уплачено ему $2^1/_2$ рубля за работу серебрянаго чеканнаго образного оклада—четырехъ поль, безъ вѣнцовъ и безъ оплечковъ—вѣсомъ въ 82 золотника. Вывѣшенъ у него этотъ окладъ на домовые Патріаршіе ефимки. (Московскій Архивъ Министерства Юстиціи, Расходныя книги Патріаршаго Казеннаго Приказа, № 34, листъ 151 об.).

Въ 1653-мъ году, генваря 26-го, выдано ему „прогоновъ отъ Москвы до Новограда на подводу“ 27 алтынъ. (Тамъ же, листъ 288 об.).

Въ 1657-мъ году, февраля 16-го, дано ему 3 алтына „за сѣру горячую, что онъ купилъ на образецъ къ колоколу, которому быть въ Ставровскомъ монастырѣ“. (Московскій Архивъ Министерства Юстиціи, Расходныя книги ПатріаршагоКазеннаго Приказа, № 41, листъ 398 об.).

Посошновъ Тихонъ, Серебрянаго ряда торговецъ, серебряникъ.

Въ 1656-мъ году, августа 27-го, записано, что взятъ у него 30-го апрѣля, того же года, образной серебряный окладъ—четыре поля чеканныхъ — на штилистовую икону пресвятой Богородицы Владимірской, приготовленную для Государева благословенія „къ походу въ нѣмецкіе городы“. Серебро вывѣшено на казенные ефимки, а за работу дано ему 5 рублей. (Московскій Архивъ Министерства Юстиціи, Расходныя книги Патріаршаго Казеннаго Приказа, № 38, листъ 488).

Семеновъ Лука, серебрянаго дѣла мастеръ.

Въ 1696-мъ году, іюля 17-го, выдано ему 3 рубля за ободокъ, камешки и мастерство, — „сдѣлалъ (онъ) къ Патріаршей рѣзной кипарисной панагіи серебряный сканный съ финифтомъ ободокъ и врѣзалъ въ гнѣзда 4 камешка изумрудныхъ, да 2 искорки яхонтовыя, а на оправу; по сказкѣ Семенова, пошло казеннаго серебра 8 золотниковъ, да ефимочнаго $3^1/_2$ золотника“. (Московскій Архивъ Министерства Юстиціи, Расходныя книги Патріаршаго Казеннаго Приказа, № 160, листъ 166).

Семеновъ Степанъ, Серебрянаго ряда торговецъ, серебряникъ.

Въ 1642-мъ году, октября 28-го, дано ему по 11 золотниковъ серебра,—а счетомъ деньгами по 27 алтынъ 3 деньги—на каждый изъ заказанныхъ ему басемныхъ окладовъ и къ нимъ басемныхъ же вѣнцовъ на пять иконъ Спасовыхъ и на пять иконъ пресвятой Богородицы Владимірской. За работу и золоченье каждаго изъ этихъ иконныхъ окладовъ дано ему по 10 алтынъ. (Московскій

Архивъ Министерства Юстиціи, Расходныя книги Патріаршаго Казеннаго Приказа, № 15, листъ 425).

Степановъ Якимъ, серебрянаго дѣла мастеръ.

Въ 1688-мъ году, въ маѣ мѣсяцѣ, сдѣлалъ онъ — „въ Можайскъ, въ Соборную церковь Николая Чудотворца, на аналойный образъ Николая Чудотворца, — который писанъ на цкѣ десятилистовой,—изъ Соборнаго и своего прибавочнаго серебра окладъ, (поля и оплечки и слова рѣзныя и вѣнецъ чеканный) вѣсомъ въ 76 золотниковъ, и позолотилъ его тремя золотыми. За работу этого оклада и прибавочное серебро дано ему 5 рублей 5 денегъ. (Московскій Архивъ Министерства Юстиціи, Расходныя книги Патріаршаго Казеннаго Приказа, № 127, листъ 148 об.).

Стефанъ,—дьяконъ Рождественской церкви, что за Тверскими воротами, серебрянаго дѣла мастеръ.

Въ 1644-мъ году, апрѣля 8-го, дано ему 2 рубля за то, что дѣлалъ онъ съ чернымъ старцемъ Корниліемъ серебряный окладъ и чеканный золотой съ каменьями вѣнецъ на икону Спасову. (Московскій Архивъ Министерства Юстиціи, Расходныя книги Патріаршаго Казеннаго Приказа, № 18, листъ 161).

Терентьевъ Димитрій, Государевой Золотой палаты алмазнаго дѣла мастеръ.

Въ 1691-мъ году, въ августѣ мѣсяцѣ, вырѣзалъ онъ на изумрудѣ,—„который въ золотой запонѣ Патріаршей домовой казны и около него 20 изумрудцевъ“ — образъ Всемилостиваго Спаса, сѣдящаго на престолѣ. За эту работу дано ему 5 рублей. (Московскій Архивъ Министерства Юстиціи, Расходныя книги Патріаршаго Казеннаго Приказа, № 137, листъ 284 об.).

Въ столбцахъ Московскаго Отдѣленія Общаго Архива Министерства Императорскаго Двора за 186-й (1677—8) годъ, въ „Росписи (№ 549-й) Приказу Золотыхъ дѣлъ—кто былъ у Государева дѣла въ Приказѣ Золотыхъ дѣлъ, какъ дѣланъ въ Соборную церковь Спасова Нерукотвореннаго образа, что у великаго Государя вверху, на Евангеліе напрестольное окладъ золотой чеканный съ финифтомъ и съ каменьями—алмазами, яхонтами червчатыми и изумрудами“, въ числѣ участниковъ этой работы упомянутъ и алмазнаго дѣла русскій мастеръ Димитрій Терентьевъ.

Терентьевъ Иванъ, серебрянаго дѣла мастеръ.

Въ 1653-мъ году, мая 1-го, уплачено ему 1 рубль 9 алтынъ за серебро и работу двоихъ серебряныхъ пуговицъ, изъ которыхъ одни были имъ вызолочены. (Московскій Архивъ Министерства Юстиціи, Расходныя книги Патріаршаго Казеннаго Приказа, № 34, листъ 494).

Тимоѳеевъ Иванъ, алмазникъ.

Въ 1692-мъ году, въ августѣ мѣсяцѣ, алмазилъ онъ, вмѣстѣ съ товарищами, 237 круглыхъ и половинчатыхъ зеренъ варзужскаго жемчуга, за что и выдано ему по 2 деньги съ зерна. Жемчугъ этотъ былъ присланъ изъ Патріаршаго Дворцоваго приказа во 199-мъ (1690—91) году. (Московскій Архивъ Министерства Юстиціи, Расходныя книги Патріаршаго Казеннаго Приказа, № 143, листъ 257).

Тимоѳеевъ Ѳеодоръ, серебрянаго дѣла мастеръ.

Въ 1643-мъ году, ноября 2-го, дано ему 8 алтынъ 2 деньги за работу серебряной цѣпочки (въ запасъ) къ Патріаршей панагіи. (Московскій Архивъ Министерства Юстиціи, Расходныя книги Патріаршаго Казеннаго Приказа, № 18, листъ 152).

Тихонъ — старецъ Спасскаго монастыря, что за Иконнымъ рядомъ.

Въ 1656-мъ году, января 2-го, выдано ему за 5 золотниковъ серебра для серебряныхъ прописныхъ подписей на 20 окладныхъ иконъ, по 2 алтына 3 деньги за золотникъ, и „отъ тѣхъ же подписей за прописку“—3 алтына 2 деньги. (Московскій Архивъ Министерства Юстиціи, Расходныя книги Патріаршаго Казеннаго Приказа, № 38, листъ 478).

— Февраля 11-го, выдано ему за $3^1/_4$ золотника серебра для подписей на окладныя иконы, по 2 алтына 3 деньги за золотникъ, и за то, что онъ „прописывалъ на томъ серебрѣ на иконы подписи“—3 алтына 2 деньги. (Тамъ же, листъ 479 об.).

Въ 1657-мъ году, января 20-го, выдано ему 3 алтына 2 деньги за прописку подписей къ окладнымъ образамъ пресвятой Богородицы Владимірской. (Московскій Архивъ Министерства Юстиціи, Расходныя книги Патріаршаго Казеннаго Приказа, № 41, листъ 151).

Тульпа (онъ же Кульпа) **Иванъ**, Государевой Серебряной палаты серебрянаго дѣла мастеръ.

Въ 1655-мъ году, ноября 3-го, дано ему 1 рубль 24 алтына на уплату кузнецамъ, которые дѣлали на церковь Трехъ Святителей, что на Патріаршемъ дворѣ, яблоки, тулеи и закрѣпляли кресты; кромѣ того, уплачено ему 25 алтынъ за 25 мѣшковъ углей, понадобившихся „къ тому же тулейному дѣлу“. (Московскій Архивъ Министерства Юстиціи, Расходныя книги Патріаршаго Казеннаго Приказа, № 38, листъ 408).

Изъ столбцовъ Московскаго Отдѣленія Общаго Архива Министерства Императорскаго Двора видно, что Иванъ Кульпа получалъ жалованья въ Государевой серебряной палатѣ 12 рублей въ годъ. (Столбецъ № 6728 и др.).

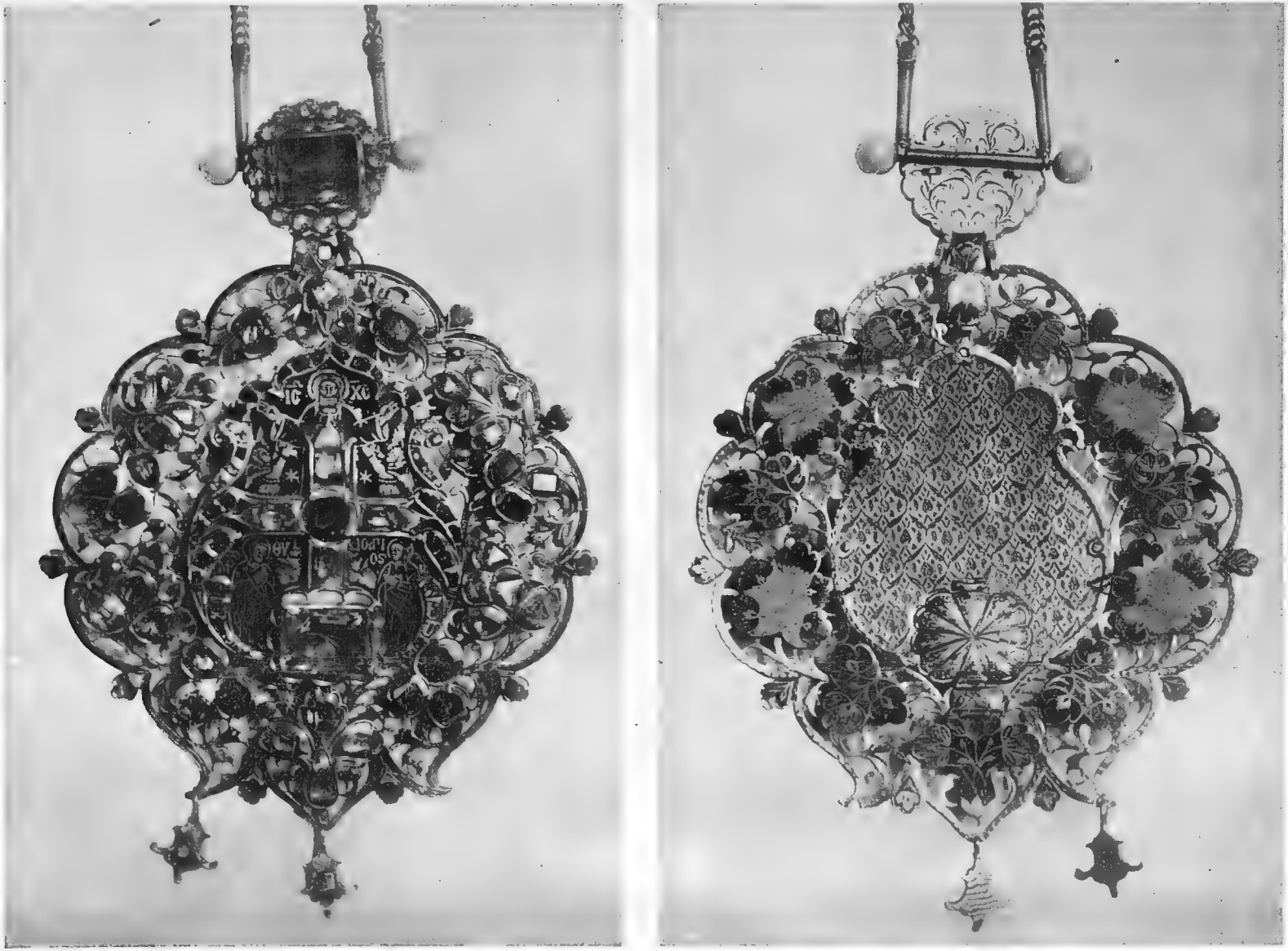

Панагія Патріарха Адріана, работы золотого дѣла мастера Юрія Вилимова Флораса.

Флорасъ Юрій Вилимовъ, великихъ Государей Золотой палаты золотого дѣла мастеръ.

Въ 1691-мъ году, марта 30-го, куплена у него за 230 рублей „золотая панагія, въ срединѣ (ея) крестъ, а въ немъ 4 алмаза, а въ срединѣ (на перекрестіи) красный яхонтъ, а подъ крестомъ въ исподи (снизу) яхонтъ лазоревый большой граненый въ гнѣздѣ сквозномъ, а около креста финифтью наведено—вверху образъ Іисуса Христа, а въ исподи, подъ ручками креста, образъ пресвятой Богородицы да Іоанна Богослова, стоящихъ около креста; на срединѣ у ободка 22 искры алмазныхъ, 22 искры яхонтовыхъ красныхъ, а около средины къ краямъ на прорѣзи въ гнѣздахъ 27 алмазовъ граненыхъ, да 14 яхонтовъ красныхъ четвероугольныхъ, да около же прорѣзи по краямъ 11 яхонтиковъ красныхъ малыхъ; позади на панагіи на прорѣзи, противъ каменья и противъ большого сквозного яхонта закрышка, наведено финифтомъ". (Московскій Архивъ Министерства Юстиціи, Расходныя книги Патріаршаго Казеннаго Приказа, № 137, листъ 174).

Несомнѣнно о той же панагіи, преосвященный Савва, архіепископъ Тверской, въ „Указателѣ для обозрѣнія Московской Патріаршей Ризницы" (изданіе V, Москва 1883 г., стр. 11, № 17), пишетъ:

„Панагія (№ 15) золотая, по краямъ прорѣзная, на золотой „цѣпочкѣ; въ срединѣ ея алмазный крестъ, поверхъ котораго фи„нифтью наведено изображеніе Іисуса Христа, а по сторонамъ— „Божіей Матери и Іоанна Богослова; по краямъ панагія осыпана „алмазами и яхонтами; въ возглавіи оной большой четырехгран„ный изумрудъ. Мѣрою она въ длину съ подвѣскою 4, въ ширину „$2^1/_2$ вершка. Панагія эта принадлежала послѣднему Московскому „Патріарху Адріану".

Оглавіе къ этой панагіи сдѣлано П. И. Елерсомъ, которому, за приготовленный имъ въ это оглавіе четвероугольный изумрудъ, дано было марта 29-го, того же 1691-го года, 8 рублей. (Московскій Архивъ Министерства Юстиціи, Расходныя книги Патріаршаго Казеннаго Приказа, № 137, листъ 174 об.).

Въ столбцахъ Московскаго Отдѣленія Общаго Архива Министерства Императорскаго Двора, за 203-й годъ, отмѣчено, что Юрья Вилимовъ, иноземецъ, получалъ годового денежнаго жалованья 50 рублей въ годъ и на кормъ по $5^1/_2$ рублей на мѣсяцъ,—всего 116 рублей въ годъ. (Столбецъ № 6596,—ошибочно помѣщенный въ дѣлахъ того же Архива за 168-й годъ).

Харитоновъ Иванъ, Кадашевецъ, Серебрянаго ряда староста, серебряникъ.

Въ 1667-мъ году, февраля 5-го, куплены у него въ Патріаршую домовую казну:—28 образныхъ басемныхъ канѳаренныхъ съ трубами окладовъ, по 13 алтынъ 2 деньги за каждый окладъ, 10 окладовъ гладкихъ по 10-ти алтынъ, 44 вѣнца по 16 алтынъ 4 деньги за каждый вѣнецъ, 6 вѣнцовъ рѣзныхъ по 11 алтынъ 4 деньги, 8 вѣнцовъ басемныхъ по 16 алтынъ 4 деньги, 2 яхонтовыя искорки и 2 изумрудныхъ искорки въ золотыхъ гнѣздахъ, „что поставлены на образъ Всемилостиваго Спаса на престолѣ въ денце“—по 13 алтынъ 2 деньги за каждую искорку, 100 подписей—по 4 деньги каждая, прибавочнаго серебра въ лампаду на 5 алтынъ, 5 волосяныхъ щетей по 4 алтына 2 деньги и 6 фунтовъ $64^1/_2$ золотника серебра за 57 рублей 13 алтынъ 2 деньги. Всего ему уплачено 100 рублей. (Московскій Архивъ Министерства Юстиціи, Расходныя книги Патріаршаго Казеннаго Приказа, № 60, листъ 90 об.).

Кромѣ того, дано ему 19 рублей за работу изъ Патріаршаго домоваго серебра чеканныхъ окладовъ и вѣнцовъ на 3 иконы пресвятой Богородицы и на 1 икону четырехъ Московскихъ святителей, а также и за позолоту оплечковъ на тѣ же иконы. (Тамъ же, листъ 101 об.).

— Марта 27-го, куплено у него 1100 образныхъ мѣдныхъ трубныхъ гвоздей за 6 алтынъ 4 деньги. (Тамъ же. листъ 381).

— Марта 30-го, купленъ у него за 17 рублей „кубокъ серебрянъ съ кровлею, золоченъ на оба лица, ложчатъ, вѣсу полтора фунта 6 золотниковъ, по 11 рублей за фунтъ“. (Тамъ же, листъ 134).

— Въ тотъ же день, уплачено ему 25 рублей 10 алтынъ 4 деньги за 2 серебряныхъ кубка, изъ которыхъ одинъ—„кубокъ серебрянъ съ кровлею, золоченъ на оба лица, на кровлѣ мужикъ съ щитомъ, на поддонѣ травка бѣлая, вѣсу 1 фунтъ 11 золотниковъ“,—другой—„кубокъ серебрянъ съ кровлею, золоченъ на оба лица, на кровлѣ мужикъ съ протазаномъ и съ щитомъ, вѣсомъ 1 фунтъ“; цѣна каждаго изъ этихъ кубковъ по 12 рублей за фунтъ. (Тамъ же, листъ 134 об.).

— Апрѣля 5-го, починилъ онъ три медвяныхъ чарки, за что и получилъ 20 алтынъ, въ томъ числѣ и за прибавочное при этой работѣ серебро. (Тамъ же, листъ 289).

— Апрѣля 6-го, куплены у него по 12-ти рублей за фунтъ:—„кубокъ серебрянъ съ кровлею, на оба лица золоченъ, на кровлѣ травка, вѣсу 2 фунта 25 золотниковъ, да кубокъ съ кровлею, на оба лица золоченъ, вѣсу 2 фунта безъ 3-хъ золотниковъ, да ку-

бокъ съ кровлею, на оба лица золоченъ, вѣсу 1 фунтъ 15 золотниковъ, да кубокъ съ кровлею, на оба лица золоченъ, вѣсу въ немъ 1½ фунта 1 золотникъ. (Тамъ же, листъ 137).

— Апрѣля 15-го, выдано ему 332 рубля 5 алтынъ за слѣдующія работы, произведенныя какъ имъ самимъ, такъ и по его заказу другими мастерами золотого и серебрянаго дѣла:—отдавалъ онъ дѣлать изъ Патріаршаго домоваго серебра и золотить 20 образныхъ чеканныхъ окладовъ, съ такими же вѣнцами и гладкими оплечками,—„въ подношенье великому Государю и на иные расходы“,—да 10 гладкихъ крестовъ, съ литымъ на нихъ Распятіемъ, (на золоченье этихъ крестовъ пошло золота по 1½ золотыхъ на каждый крестъ); сдѣлалъ на старомъ крестѣ Распятіе чеканное и позолотилъ его; сдѣлалъ 2 серебряныхъ вызолоченныхъ кадила, (на позолоту ихъ пошло 3 золотыхъ, по 1 рублю 10 алтынъ 4 деньги за золотой); сдѣлалъ также два образныхъ канѳаренныхъ золоченыхъ съ трубами оклада, 68 рѣзныхъ золоченыхъ вѣнцовъ, и 10 окладовъ басемныхъ съ оплечками и застежки и крючки къ ковчегу „перелеѳтной панагіи“. (Тамъ же, листъ 382).

— Мая 6-го, отдавалъ онъ дѣлать изъ Патріаршаго домоваго серебра 20 бѣлыхъ ковшей и 12 медвяныхъ чарокъ; при чемъ за работу каждаго ковша выдано ему по 1 рублю 6 алтынъ 4 деньги, а за работу каждой чарки — 16 алтынъ 4 деньги. (Тамъ же. листъ 143).

— Мая 7-го, куплены у него по 12-ти рублей за фунтъ:—„кубокъ серебрянъ съ кровлею, золоченъ на оба лица, ложчатъ, на кровлѣ травка бѣлая, подъ кубкомъ и на поддонѣ репейки бѣлые, вѣсу 1 фунтъ безъ 6-ти золотниковъ, да кубокъ серебрянъ съ кровлею, золоченъ на оба лица, ложчатъ, ложки мелкія, на кровлѣ травка бѣла; кубокъ (этотъ) на кривомъ деревѣ, на деревѣ человѣкъ, подъ кубкомъ и на поддонѣ репейки бѣлые, вѣсу (въ немъ) 1 фунтъ безъ 10-ти золотниковъ“. (Тамъ же, листъ 138 об.).

— Августа 28-го, уплачено ему за 25 фунтовъ ломанаго серебра—„что онъ къ домовому серебру прибавилъ въ добавку въ ковши-лебеди и въ медвяныя чарки“, по 6-ти рублей 20 алтынъ за фунтъ,—165 рублей. (Тамъ же, листъ 148).

Въ 1669-мъ году, мая 8-го, сдѣлалъ онъ два образныхъ оклада—поля и оплечки басемныя, золоченыя сусальнымъ краснымъ золотомъ, вѣсомъ въ 62½ золотника и рѣзные, позолоченные почешнымъ золотомъ вѣнцы и подписи, вѣсомъ въ 10 золотниковъ,—на двѣ осмилистовыхъ иконы: Спаса, стоящаго, а въ

подножіи у Него Зосима и Савватій Соловецкіе чудотворцы и пресвятой Богородицы Владимірской. За эти два оклада дано ему 9 рублей 6 алтынъ 4 деньги. Иконы эти были обложены по указу Святѣйшаго Патріарха и поставлены въ Патріаршихъ верхнихъ сѣняхъ въ кіотѣ. (Московскій Архивъ Министерства Юстиціи, Расходныя книги Патріаршаго Казеннаго Приказа, № 67, листъ 237).

— Августа 11-го, записано, что сдѣлалъ онъ къ 10-ти чеканнымъ полямъ,—которыя у него были куплены въ запасъ на 5 иконъ пресвятой Богородицы Владимірской, 1—Успенія пресвятой Богородицы, 1—Похвалы пресвятой Богородицы и 3—Московскихъ чудотворцевъ,—чеканные вѣнцы, рѣзныя слова и подписи и гладкія оплечки, вѣсомъ въ 2 фунта безъ чети; кромѣ того, сдѣлалъ на икону святителя Алексія Московскаго чудотворца „къ старымъ полямъ прежней покупи“ чеканный вѣнецъ, рѣзныя слова и гладкія оплечки и на икону пресвятой Богородицы Владимірской чеканныя поля и вѣнецъ, рѣзныя слова и гладкія оплечки, вѣсомъ въ 45 золотниковъ. „Готовлены тѣ иконы всѣ къ празднику Свѣтлому Христову воскресенью въ подношеніе великому Государю и Патріарху Александрійскому“. (Тамъ же, листъ 239).

— Августа 28-го, куплено у него 20 серебряныхъ золоченыхъ сканныхъ пуговицъ на новую алтабасную епитрахиль, 36 серебряныхъ гладкихъ пуговицъ на двѣ новыя атласныя епитрахили и 12 серебряныхъ же гладкихъ золоченыхъ пуговицъ,—вѣсомъ послѣднія въ 6 золотниковъ—на новый Патріаршій омофоръ. (Тамъ же, листъ 160).

Въ 1670-мъ году, февраля 4-го, куплены у него два яхонта лазоревыхъ, три лала и три изумруда въ серебряныхъ гнѣздахъ, по два рубля за каждый камень; кромѣ того, уплачено 16 рублей 20 алтынъ за то, что онъ сдѣлалъ изъ своего золота и серебра гнѣзда для драгоцѣнныхъ домовыхъ казенныхъ каменьевъ и вставилъ въ эти гнѣзда два лазоревыхъ яхонта, два большихъ лала и 4 лаликовыхъ искорки. „Куплено у него то каменье и поставлено въ Архимандричу шапку“, (митру Патріаршаго домоваго архимандрита Сергія). (Московскій Архивъ Министерства Юстиціи, Расходныя книги Патріаршаго Казеннаго Приказа, № 69, листъ 97).

— Въ февралѣ же, уплаченъ ему 1 рубль за проалмаженье 47-ми половинчатыхъ жемчужинъ Патріаршей домовой казны. (Тамъ же, листъ 315).

— Февраля 9-го, выдано ему 28 ефимковъ, вѣсомъ въ 2 фунта безъ золотника, на окладъ и ризу Спасовой иконы. (Тамъ же, листъ 318).

— Марта 31-го, сдѣланы были имъ изъ своего серебра *наро́чно въ запасъ* чеканные поля и вѣнцы, гладкія оплечки и рѣзныя слова на иконы: 4—пресвятой Богородицы, 1—Знаменія пресвятой Богородицы, 1—Страстной пресвятой Богородицы со святителями, 2—Петра Чудотворца, 2—Митрополита Іоны, 1—Митрополита Филиппа и 1—Святителей Московскихъ. За серебро было выдано ему по 8 рублей 20 алтынъ за фунтъ, а за работу по 4 рубля съ каждаго полнаго оклада иконы. (Тамъ же, листъ 163 об.).

— Іюля 4-го, записано, что заказанный ему 9-го февраля того же года чеканный окладъ Спасовой иконы—поля, вѣнецъ, слова и риза—былъ имъ сдѣланъ и принятъ въ Патріаршую домовую казну. (Тамъ же, листъ 318 об.).

Въ 1671-мъ году, марта 24-го, уплачено ему за слѣдующія его работы: сдѣлалъ онъ изъ своего серебра и позолотилъ 148 серебряныхъ рѣзныхъ вѣнцовъ на иконы пресвятой Богородицы Владимірской, вѣсомъ въ 6 фунтовъ 50 золотниковъ, 4 образныхъ оклада—поля и вѣнцы чеканные, оплечки гладкія и рѣзныя слова,—вѣсомъ въ 2 фунта 19 золотниковъ, и позолотилъ чеканные поля и вѣнцы, гладкія оплечки и рѣзныя слова (Юрья Васильева дѣла прошлыхъ годовъ) на 6 иконъ пресвятой Богородицы Владимірской. (Московскій Архивъ Министерства Юстиціи, Расходныя книги Патріаршаго Казеннаго приказа, № 73, листъ 171).

— Мая 24-го, уплачено ему за позолоту чеканнаго оклада, вѣнца и ризы на икону Спасову, поднесенную великому Государю въ Крестовой палатѣ генваря въ 21-й день. (Тамъ же. листъ 172 об.).

— Апрѣля 19-го, обложены были имъ серебряными окладами (вѣнцы и поля чеканные и гладкія оплечки) 2 иконы пресвятой Богородицы Владимірской, 1—Святителей Московскихъ Петра, Алексія, Іоны и Филиппа, и 1—св. Митрополита Московскаго Филиппа—„письма домовыхъ (Патріаршихъ) иконниковъ“. (Тамъ же, листъ 163 об.).

— Августа 20-го,—сдѣланы были имъ серебряныя поля, гладкія оплечки и рѣзные вѣнцы и слова, вѣсомъ въ 79 золотниковъ, на двѣ келейныя иконы: 1-ю Спаса—стоящаго, вверху ангелы, внизу святые чудотворцы Варлаамъ и Сергій и 2-ю—пресвятой Богородицы съ 4-мя святителями Московскими и съ образомъ „Спасовымъ во облацѣ“, вверху этой иконы. „Поставлены сіи иконы на гробъ святѣйшаго Патріарха въ кіотѣ, вмѣстѣ съ иконой пре-

святой Богородицы, обложенной (серебрянымъ) окладомъ, (сдѣланнымъ) серебрянымъ мастеромъ Власомъ Ивановымъ". (Тамъ же, листъ 178).

— Августа 30-го,—сдѣланы были имъ „про запасъ" 4 образныхъ оклада: на икону Спаса, сѣдящаго на престолѣ,—чеканныя риза, поля и вѣнецъ и рѣзныя слова—и на 3 иконы пресвятой Богородицы Владимірской, — поля и вѣнцы чеканные, оплечки гладкія; вѣсу въ этихъ окладахъ 3 фунта 32 золотника. Оклады эти были имъ же позолочены, на что израсходовано 24 золотыхъ, цѣною каждый по 40 алтынъ. (Тамъ же, листъ 178).

— Августа 31-го,—сдѣланы были имъ оклады на двѣ большія иконы, находящіяся въ церкви святаго апостола Филиппа, именно: на икону Рождества пресвятой Богородицы (поля басемныя, вѣнцы и слова рѣзные, вѣсомъ въ 1 фунтъ 31 золотникъ) и на икону святыхъ безмездниковъ чудотворцевъ Козьмы и Даміана (поля басемныя, вѣнцы и слова рѣзные, вѣсомъ въ 3 фунта 6 золотниковъ). (Тамъ же, листъ 179).

Въ 1672-мъ году, января 9-го, сдѣланы были имъ басемныя поля и рѣзные вѣнцы, цата и слова на келейную икону святѣйшаго Патріарха, во имя Антипія чудотворца, а также басемные евангелисты на напрестольное Евангеліе въ домовое село Игнатовское. (Московскій Архивъ Министерства Юстиціи, Расходныя книги Патріаршаго Казеннаго Приказа, № 75, листъ 201).

— Іюля 4-го, куплены у него „кубокъ съ кровлею, золоченъ на оба лица, ложчатъ, вѣсу въ немъ 1 фунтъ 76 золотниковъ, да другой кубокъ съ кровлю, ложки мелкія, вѣсу 1 фунтъ 15 золотниковъ". За эти кубки уплачено ему по 12 рублей за фунтъ. (Тамъ же, листъ 251).

— Августа 30-го, сдѣланы были имъ 20 чеканныхъ образныхъ окладовъ на иконы Спасовы, Богородичны и Святыхъ „въ подношенье великому Государю на поставленіе святѣйшаго Патріарха и на новоселеніе въ Коломенскомъ". (Тамъ же, листъ 196 об.).

— Августа 31-го, уплачено ему за то, что онъ „къ поставленію святѣйшаго Патріарха отбѣливалъ и открашивалъ лампады серебряныя, починивалъ кольца у панагіи, кадило серебряное,—которымъ Патріархъ кадитъ,—чистилъ, три цѣпи новыя (къ кадилу) придѣлалъ и золотилъ ихъ". За прибавочное серебро дано ему по 8 копѣекъ за золотникъ. (Тамъ же, листъ 119 об.).

— Въ тотъ же день, уплачено ему за то, что золотилъ онъ чеканные поля и вѣнцы гладкія оплечки и рѣзныя слова (Юрьева

дѣла*) на три иконы, дѣлалъ два поля стоячихъ (продольныхъ), да слова въ дополненіе къ старому окладу иконы пресвятой Богородицы Владимірской, дѣлалъ и другія добавки къ неполнымъ образнымъ окладамъ. (Тамъ же, листъ 197).

— Ноября 25-го, выдано ему 10 рублей за финифть и работу „трикилій“ (дикирія и трикирія) въ ризницу, съ образца „трикилій“ Новгородской ризницы. „Въ тѣ трикильи пошло серебра въ дѣлѣ плавленаго чистаго подъ финифть въ троесвѣщіе (трикирій) 95 золотниковъ, въ двоесвѣщіе (дикирій) 79 золотниковъ; за серебро дано ему по 2 алтына съ деньгою за золотникъ“. Эти трикирій и и дикирій онъ же позолотилъ 10-ю Успенскими золотыми. (Московскій Архивъ Министерства Юстиціи, Расходныя книги Патріаршаго Казеннаго Приказа, № 78, листъ 104).

— Въ ноябрѣ же мѣсяцѣ, уплачено ему за 20 сканныхъ серебряныхъ пуговицъ и 50 пуговицъ гладкихъ на новую епитрахиль и поручи и за отдѣлку заново и позолоту рукомоя въ ризницу Успенскаго Собора. (Тамъ же, листъ 105).

Въ 1673-мъ году, января 15-го, уплачено ему за то, что онъ спаялъ у новаго двоесвѣщія шанданъ и трубку, чистилъ кадило серебряное изъ ризницы и спаялъ крестъ. (Тамъ же, листъ 107),

— Января 20-го, отмѣчено, что дѣлалъ онъ чеканные поля, вѣнцы, слова и оплечки на пять иконъ—1—пресвятой Богородицы Владимірской, 1—пресвятой Богородицы Взыграніе предвѣчнаго Младенца и 1—Петра чудотворца (на окладахъ этихъ трехъ иконъ имъ сдѣланъ „*чеканъ фряжскій—большой*“) и 2—пресвятой Богородицы на престолѣ съ двумя святителями Московскими (на окладахъ этихъ иконъ „*чеканъ мелкій*“); всѣ эти оклады онъ вызолотилъ; во всѣхъ этихъ окладахъ—въ поляхъ, вѣнцахъ, словахъ и оплечкахъ—было 3 фунта 2 золотника. (Тамъ же, листъ 154).

— Въ маѣ мѣсяцѣ, уплачено ему всего 256 рублей 21 алтынъ 1 деньга, въ томъ числѣ: за 160 рѣзныхъ вѣнцовъ, вѣсомъ въ 7 фунтовъ 52 золотника, (—по 2 алтына 4 деньги за каждый золотникъ, и за работу и золото на золоченье этихъ вѣнцовъ по 15 алтынъ съ каждаго вѣнца) за чеканные ризу, вѣнецъ и поля и рѣзныя оплечки на икону Спасову, „обложенную серебромъ въ подношенье къ Свѣтлому воскресенью 181-го (1673) года“ и за 15 окладовъ разныхъ статей, вѣсомъ—кромѣ обрѣзковъ—въ 10 фунтовъ 68 золотниковъ. Изъ 160-ти рѣзныхъ вѣнцовъ—154 были положены имъ на штилистовыя иконы, которыя окладывалъ канеа-

---

*) См. Васильевъ Юрій.

ренными окладами серебряникъ Ивановъ Власъ, а 6 вѣнцовъ были оставлены на иныя иконы. (Тамъ же, листы 163 и 164).

— Въ декабрѣ мѣсяцѣ, того же года, сдѣлалъ онъ въ ризницу новые трикирій и дикирій,—„таковые же, какъ въ томъ же году, по приказу святѣйшаго Патріарха Питирима, были сдѣланы съ образца Новгородской ризницы: въ троесвѣщникѣ 91 золотникъ, въ двоесвѣщникѣ 79 золотниковъ; дано ему за 10 золотыхъ, что онъ купилъ на позолоту тѣхъ другихъ „трикилій“ по 1 рублю 6 алтынъ 4 деньги за золотой, за финифть и отъ позолоты по 8 алтынъ 2 деньги съ золотого, да за дѣло, противъ прежней дачи, 10 рублей“. (Московскій Архивъ Министерства Юстиціи, Расходныя книги Патріаршаго Казеннаго Приказа, № 81, листъ 124).

— Декабря 27-го, уплачено ему 245 рублей 20 алтынъ 4 деньги за образные оклады, сдѣланные имъ изъ своего серебра во 181-мъ (1672) году „межъ Патріаршества“ въ Патріаршую домовую казну, въ запасъ, къ подношенію „къ поставленію Патріаршу“,—именно:— за чеканные вѣнецъ, ризу, поля и подписи на икону Спасову, за чеканные же поля и вѣнцы, гладкія оплечки и рѣзныя подписи (вѣсомъ, кромѣ обрѣзковъ, въ 9 фунтовъ 90 золотниковъ) на 15 иконъ „розныхъ статей“ и за басемный окладъ на икону Ростовскихъ чудотворцевъ. (Тамъ же, листъ 172).

Въ 1674-мъ году, іюня 12-го, уплачено ему за басемные трубные оклады и рѣзные золоченые вѣнцы на штилистовыя иконы: 1—Софіи Премудрости Божіей, 1—Успенія пресвятой Богородицы, 3—пресвятой Богородицы съ тремя святителями Московскими, 1—Благовѣщеніе пресвятой Богородицы, 1—святителя Алексія и 1—Леонтія Ростовскаго. (Тамъ же, листъ 175 об.).

— Августа 31-го, куплены у него, по 11 рублей за фунтъ, „два кубка серебряныхъ, золоченыхъ на оба лица, съ кровлями, на кровляхъ травка бѣлая“, — вѣсомъ — одинъ въ 2 фунта безъ $1^1/_2$ золотниковъ, другой — въ 1 фунтъ 84 золотника. (Тамъ же, листъ 274).

Кромѣ того, уплачено ему (по росписи) 2 рубля 3 алтына 2 деньги,—„что отдалъ (онъ) за дѣло, что рѣзано на серебряной печати Патріархово имя, золотилъ въ Патріаршу домовую казну старый рѣзной окладъ на образъ Вознесенія Господня (и) починивалъ кадило въ церковь Трехъ Святителей“. (Тамъ же, листъ 390).

Въ 1675-мъ году, куплены у него въ церковь святаго апостола Филиппа, что у Патріарха на сѣняхъ, на полудестевое Евангеліе серебряные чеканные евангелисты, рѣзныя золоченыя застежки и гладкіе исподники, вѣсомъ въ $^1/_2$ фунта 1 золотникъ, (49 золотниковъ) за 8 рублей 30 алтынъ 4 деньги. (Московскій Архивъ

Министерства Юстиціи, Расходныя книги Патріаршаго Казеннаго Приказа, № 83, листъ 124).

— Въ маѣ мѣсяцѣ, того же года, сдѣланы были имъ басемные оклады съ трубами и рѣзные вѣнцы на 158 подносныхъ иконъ. (Тамъ же, листъ 193).

— Тогда же куплено у него 400 червонныхъ золотыхъ, по 1 рублю 8 алтынъ 2 деньги за золотой. (Тамъ же, листъ 250).

— Августа 31-го, уплачено ему 10 рублей 19 алтынъ 4 деньги за серебряныя золоченыя пуговицы къ Патріаршему саккосу и епитрахилямъ, за прибавку цѣпей къ панагіямъ, за новый серебряный крюкъ къ палицѣ и крюкъ на кадило и за починку серебряныхъ кубковъ. (Тамъ же, листъ 115).

— Въ тотъ же день, купленъ у него за 8 рублей серебряный ковшъ—лебедь,—„подобенъ тѣмъ ковшамъ, каковы ковши въ домовой казнѣ“,—вѣсомъ въ 1 фунтъ. (Тамъ же, листъ 250).

— Кромѣ того, уплачено ему (по росписи) 7 рублей 2 алтына 2 деньги за слѣдующія его работы: починялъ онъ серебряные судки изъ Патріаршей домовой казны—три братины, ковшъ—лебедь, три ломаныхъ кубка; сдѣлалъ изъ старыхъ чашекъ и кубковыхъ поддоновъ два разсольника, припаялъ поддонъ у братины, передѣлалъ переломленный кубокъ, вычистилъ и отбѣлилъ кадило въ церковь Трехъ Святителей и доставилъ три портища серебряныхъ грушевыхъ золоченыхъ пуговицъ, „что положено новопріемнымъ подъякамъ на однорядки. (Тамъ же, листъ 398).

Въ 1677-мъ году, генваря 3-го, дано ему 32 золотника за работу серебрянаго гладкаго золоченаго оклада на благословящій крестъ, письма домовыхъ иконописцевъ. „Построенъ и данъ тотъ крестъ въ Патріаршее домовое село Игнатовское, въ церковь Николая чудотворца“. (Московскій Архивъ Министерства Юстиціи, Расходныя книги Патріаршаго Казеннаго Приказа, № 89, листъ 144 об.).

— Въ мартѣ мѣсяцѣ, сдѣлалъ онъ въ запасъ къ Святой недѣлѣ, въ подношенье великому Государю, Благовѣрной Царицѣ, Благороднымъ царевичамъ и царевнымъ, серебряные оклады, (позолоченные каждый 8—10 золотыми) на 2 иконы Спаса, сѣдящаго на престолѣ, состоящіе изъ чеканныхъ вѣнцовъ, ризъ, оплечекъ, престоловъ, полей съ трубами и словъ, вѣсомъ—одинъ въ 1 фунтъ 18 золотниковъ, а другой въ 1 фунтъ 8 золотниковъ, и 5 серебряныхъ же окладовъ, позолоченныхъ каждый 4-мя золотыми, на иконы Знаменія пресвятой Богородицы, Похвалы пресвятой Богородицы, 4-хъ Святителей Московскихъ, Митрополита Іоны и Митрополита Филиппа (вѣнцы и поля съ трубами чеканные.

оплечки гладкія, подписи — слова рѣзныя), вѣсомъ въ 3 фунта 15 золотниковъ). За всѣ эти оклады дано ему 123 рубля 2 алтына 4 деньги. (Тамъ же, листъ 188).

— Августа 31-го, уплачено ему 197 рублей 8 алтынъ 4 деньги за 100 басемныхъ окладовъ на иконы пресвятой Богородицы Владимірской и за 100 рѣзныхъ вѣнцовъ на тѣ же иконы. (Тамъ же, листъ 189).

— Ноября 28-го, уплачено ему 11 рублей 1 алтынъ за взятые у него 50 мѣдныхъ вызолоченныхъ звонцовъ на саккосъ, серебряную цѣпочку къ панагіи Петра чудотворца, 36 серебряныхъ вызолоченныхъ пуговицъ на шитыя поручи, что поднесла Патріарху боярыня княгиня Евдокія Андреевна Куракина и 14 пуговицъ на новый Патріаршій саккосъ. (Московскій Архивъ Министерства Юстиціи, Расходныя книги Патріаршаго Казеннаго Приказа, № 92, листъ 128 об.).

Въ 1678-мъ году, февраля 27-го, дано ему 16 алтынъ 4 деньги за починку серебрянаго, мѣстами золоченаго, кадила изъ Успенскаго Собора и пайку поддоновъ у пяти кубковъ безъ кровель. (Тамъ же, листъ 413).

Юдинъ Иванъ, Серебрянаго ряда торговецъ, серебряникъ.

Въ 1643-мъ году, мая 28-го, уплачено ему 9 рублей 26 алтынъ 4 деньги за сдѣланные имъ басемные оклады и рѣзные вѣнцы на 5 иконъ пресвятой Богородицы Владимірской, въ томъ числѣ: за серебро на каждый окладъ иконы по 1 рублю 15 алтынъ 2 деньги и за работу и золото—по 16 алтынъ 4 деньги. Вѣсу въ этихъ окладахъ и вѣнцахъ $80^1/_2$ золотниковъ. (Московскій Архивъ Министерства Юстиціи, Расходныя книги Патріаршаго Казеннаго Приказа, № 15, листъ 466 об.).

Юрьевъ Михаилъ, Кадашевецъ, серебрянаго дѣла мастеръ.

Въ 1655-мъ году, декабря 7-го, выдано ему, вмѣстѣ съ серебрянымъ мастеромъ Никифоромъ Павловымъ, 6 алтынъ на $^1/_4$ фунта ртути, для золоченья серебряныхъ окладовъ на 2 мѣстныя иконы„—что въ церкви Трехъ Святителей, на Патріаршемъ дворѣ“,—Всемилостиваго Спаса и пресвятой Богородицы стоящей. (Московскій Архивъ Министерства Юстиціи, Расходныя книги Патріаршаго Казеннаго Приказа, № 38, листъ 476).

— Декабря 12-го, отмѣчено, что эти оклады на мѣстныя иконы Спасителя и пресвятой Богородицы сдѣланы имъ же, вмѣстѣ съ Никифоромъ Павловымъ. (Тамъ же, листъ 476 об.).

Юрьевъ Никита, Серебрянаго ряда торговецъ, серебряникъ.

Въ 1643-мъ году, января 9-го, уплачено ему 7 рублей за то, что дѣлалъ онъ двѣ цѣпи золотыя съ финифтомъ къ Патріар-

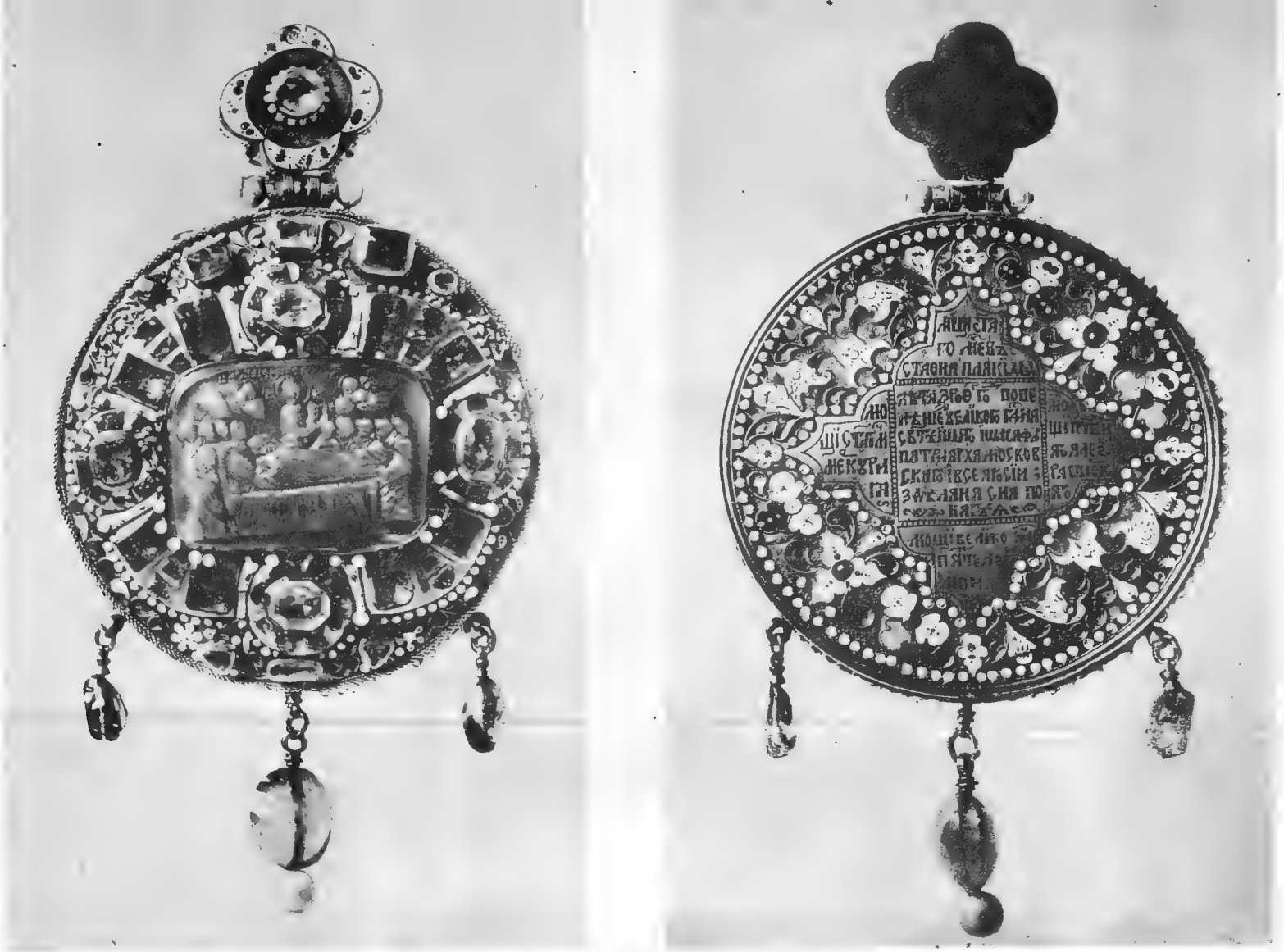

Панагія золотая, работы русскаго мастера Яковлева Михаила 1670 г.

Хризопразъ, съ вырѣзаннымъ на немъ образомъ Успенія Богоматери, купленъ за 25 рублей въ казну Патріарха у дьяка Печатнаго двора Ивакущки Петкина въ августѣ 1656 г.

шимъ панагіямъ. (Московскій Архивъ Министерства Юстиціи, Расходныя книги Патріаршаго Казеннаго Приказа, № 15, листъ 457).

Яковлевъ Алфимъ, Патріаршей слободы Козья Болота крестьянинъ, серебрянаго дѣла мастеръ.

Въ 1642-мъ году, ноября 30-го, выдано ему за 12 мѣшковъ уголья, по 2 алтына за каждый мѣшокъ, за 3 фунта квасцовъ, по 2 алтына за фунтъ и за $^1/_2$ фунта ртути 6 алтынъ, — дѣлалъ онъ, вмѣстѣ съ Григорьемъ Наумовымъ и Порфиріемъ Яковлевымъ, серебряные басемные оклады на деисусныя образа,—что стоятъ въ церкви у Ризположенья, что на Патріарховѣ дворѣ". (Московскій Архивъ Министерства Юстиціи, Расходныя книги Патріаршаго Казеннаго Приказа, № 15, листъ 453).

Оклады эти сохранились до сихъ поръ въ церкви Ризположенія, принадлежащей нынѣ къ дворцовымъ храмамъ, но отъ времени значительно обветшали.

Въ 1643-мъ году, марта 22-го, выдано ему и его товарищамъ на кормъ по 8 денегъ на день каждому,—продолжали они дѣлать басемные оклады на тѣ же деисусныя иконы. (Тамъ же, листъ 462).

— Іюня 14-го, дано ему 1 рубль 2 алтына 4 деньги за то, что онъ дѣлалъ серебряные басемные оклады на мѣстныя иконы Живоначальной Троицы и пресвятой Богородицы, стоящей съ предвѣчнымъ Младенцемъ, изъ той же церкви Ризположенія. (Тамъ же, листъ 468).

Въ тотъ же день, дано ему 16 алтынъ 4 деньги на ртуть, уголье, квасцы и клюкву къ той же работѣ. (Тамъ же, листъ 468).

Оклады этихъ мѣстныхъ иконъ не сохранились.

Яковлевъ Иванъ, Патріаршей слободы Козья Болота крестьянинъ, серебрянаго дѣла мастеръ.

Въ 1658-мъ году, апрѣля 5-го, уплачено ему 3 рубля за то, что сдѣлалъ онъ изъ домоваго казеннаго ефимочнаго серебра чеканный окладъ на штилистовую икону пресвятой Богородицы Владимірской, приготовленную въ запасъ для благословенія Государя. (Московскій Архивъ Министерства Юстиціи, Расходныя книги Патріаршаго Казеннаго Приказа, № 43, листъ 146).

Яковлевъ Михаилъ, Кадашевецъ, золотого дѣла мастеръ.

Въ 1670-мъ году, іюня 25-го, записано, что „во 178-мъ (1670) году отдана ему сдѣлать панагія, камень—кора изумрудная,—на ней вырѣзанъ праздникъ Успенія пресвятой Богородицы,—домовой казны, старинный, золота домоваго дано дѣльнаго и золотыхъ пошло 64 золотника. Къ той же панагіи куплены у Серебрянаго ряда торговаго человѣка Ивана Харитонова на запоны и вставки каменья: три яхонта лазоревыхъ граненыхъ, 11 изумрудовъ глад-

кихъ граненыхъ, цѣна по 7 рублей за камень, три лала, цѣна 15 рублей, 30 искоръ яхонтовыхъ красныхъ (и) 17 искръ изумрудныхъ за 9 рублей 14 алтынъ 2 деньги. (Московскій Архивъ Министерства Юстиціи, Расходныя книги Патріаршаго Казеннаго Приказа, № 69, листъ 99 об.).

Въ 1671-мъ году, августа 31-го, записано, что „дѣлалъ (онъ) новую панагію изъ домоваго золота, поставилъ въ томъ золотѣ камень—кора изумрудная—на немъ вырѣзано Успеніе пресвятой Богородицы, около того камня поставилъ разныхъ камней запоны, а каменье въ гнѣздахъ, и *дѣлалъ урядно не съ образца*". Дѣлалъ онъ эту панагію больше года (годъ слишкомъ), и за эту работу дано ему 40 рублей. (Московскій Архивъ Министерства Юстиціи, Расходныя книги Патріаршаго Казеннаго Приказа, № 73, листъ 95).

Въ Указателѣ для обозрѣнія Московской Патріаршей Ризницы (т. V, Москва 1883 г., стр. 52), въ числѣ предметовъ, переданныхъ изъ Патріаршей ризницы по волѣ императрицы Анны Іоанновны (1730—1740 г.) въ разныя времена во дворецъ ея величества, между прочимъ, отмѣчена „панагія (№ 16) золотая „круглая съ мощми, въ срединѣ ея изумрудъ, на которомъ вырѣ„зано изображеніе Успенія пресвятой Богородицы". Въ примѣчаніи „архіепископъ Савва пишетъ: „Панагія эта, устроенная въ 1671-мъ „году Іоасафомъ II, хранится нынѣ въ Московской Оружейной „Палатѣ. Хромолитографированный рисунокъ ея и подробное „описаніе см. въ Древн. Россійскаго Государства, Отдѣлъ I, „стр. 167, № 108. Но изумрудъ, на коемъ вырѣзано изображеніе „Успенія пресвятой Богородицы, принадлежалъ еще патріарху „Никону (см, Переписную книгу Домашней казны 1658 года, „стр. 4".

Приводимъ дословно это подробное описаніе панагіи, на которое ссылается въ примѣчаніи пр. Савва: „Между Великокня„жескими и Царскими регаліями въ Оружейной Палатѣ нахо„дится и Патріаршая панагія, прекрасная по работѣ и драго„цѣнная по матеріаламъ. Лицевую ея сторону украшаетъ оправ„ленный въ золото камей изъ большого хризопраза, на коемъ „вырѣзанъ образъ Успенія Богоматери, храмовой Патріархіи. Гре„ческая надпись: „*ἡ κοίμησις τῆς ὑπεραγίας Θκοῦ*, (1) обнаруживаетъ „греческое издѣліе, которое Московскимъ художникомъ вставлено „въ панагію, украшено драгоцѣнными камнями и финифтью, озна„меновано Русскими надписями. Съ обратной стороны открывается „половинка, на коей наведены чернью слѣдующія надписи, крестообразно размѣщенныя: и мощи святаго мученика Евстаѳиа-Пла„киды, святаго мученика Меркурія, преподобнаго Александра

„Свирскаго, великомученика Пантелеймона. «Въ срединѣ читаете: „Лѣта ҂зо҃оѳ повелѣніемъ Великаго Господина Святѣйшаго Іоасафа „Патріарха Московскаго ї всеа Росиї здѣлана сія панагѣя». Годъ „(1671) показываетъ, что она принадлежала седьмому Патріарху „Московскому Іоасафу II, хиротонисанному изъ Архимандритовъ „Троицко-Сергіевы Лавры 1667 года, декабря 29 и скончавшемуся „1672 года, февраля 17. Неизвѣстно только, по какому случаю, „этотъ знакъ Святительства поступилъ въ Оружейную Палату, „вмѣсто Патріаршей ризницы“.

Въ описи Московской Оружейной Палаты (ч. I-я, Москва 1884 г., стр. 21, № 60) къ вышеприведенному описанію добавлено еще слѣдующее: „Въ панагіи (этой) 10 крупныхъ изумрудовъ, „1 подцвѣченое стекло, мелкихъ изумрудцевъ 18, яхонтовъ мел„кихъ 31, сапфировъ 3, 2 лала. Изъ трехъ подвѣсокъ одна изъ „просверленагосиняго блѣднаго яхонта съ бурмистрскимъ зерномъ, „другія двѣ лаловыя. При ушкѣ въ шарнирѣ 2 жемчужины. „Внутренность панагіи представляетъ 9 мѣстъ или перегородокъ „для святыхъ мощей и другую сторону дверки, украшенную фи„нифтяными травами. Вѣсь панагіи безъ цѣпи 7 (?) золотниковъ *). „Цѣна 1250 рублей“.

Такимъ образомъ, съ несомнѣнностью устанавливается, что панагія, надъ созданіемъ которой работалъ русскій мастеръ больше года и „дѣлалъ урядно, не съ образца“ сохранилась и свидѣтельствуетъ, до какой степени совершенства доходили въ XVII вѣкѣ русскіе мастера-художники золотого и серебрянаго дѣла и по скольку они заботились о самобытности этой отрасли искусства.

Яковлевъ Осипъ, Патріаршій жалованный мастеръ. Работалъ при Патріаршемъ дворѣ съ 1654-го по 1662-й годъ. Жалованья получалъ 10 рублей въ годъ.

Въ 1654-мъ году, марта 15-го, выдано ему 15 алтынъ на харчи, что у него пошло къ Патріархову серебряному дѣлу, т. е. на буру, мыло, квасцы и т. п. (Московскій Архивъ Министерства Юстиціи, Расходныя книги Патріаршаго Казеннаго Приказа, № 36, листъ 257).

— Апрѣля 15-го, записано, что отдавалъ онъ „золотить изъ сѣры“ 10 рѣзныхъ вѣнцовъ на иконы пресвятой Богородицы Владимірской и на уплату ему выдано 1 рубль 6 алтынъ, 4 деньги. (Тамъ же, листъ 258 об.).

Въ 1655-мъ году, марта 22-го, прибралъ онъ маленькій ключикъ къ келейному маленькому сундучку. (Московскій Архивъ

---

*) 70 золотниковъ.

Министерства Юстиціи, Расходныя книги Патріаршаго Казеннаго Приказа, № 38, листъ 244).

— Августа 21-го, выдано ему на уплату за 10 фунтовъ квасцовъ, купленныхъ имъ къ серебряному дѣлу, за 2000 образныхъ мѣдныхъ гвоздей для прибивки окладовъ на иконы и за басемныя серебряныя оплечки, которыя онъ взялъ въ Серебряномъ ряду. (Тамъ же, листъ 93 об.).

— Октября 10-го, выдано ему 9 алтынъ на уплату за 3000 образныхъ мѣдныхъ гвоздей для окладныхъ иконъ. (Тамъ же, листъ 475).

Въ 1656-мъ году, февраля 11-го, взялъ онъ изъ Серебрянаго ряда 3 басемныхъ пятилистовыхъ съ басемными вѣнцами оклада, при чемъ въ уплату за работу и сусальное золото для каждаго изъ этихъ окладовъ дано ему по полтинѣ. (Тамъ же, листъ 479 об.).

— Мая 10-го, дано ему 22 алтына 2 деньги на всякіе мелкіе харчи, которые у него были израсходованы при работѣ двухъ серебряныхъ чеканныхъ окладовъ на иконы пресвятой Богородицы Владимірской, припасенныя для благословенія Государя къ Вербному воскресенью и къ походу въ Смоленскъ. (Тамъ же, листъ 482).

За золоченье этихъ окладовъ выдано ему 15-го іюня, того же года,—5 рублей. (Тамъ же, листъ 483 об.).

Въ 1657-мъ году, генваря 20-го, выдано ему 20 алтынъ 4 деньги на всякіе мелкіе харчи къ дѣлу 3-хъ серебряныхъ чеканныхъ образныхъ окладовъ. (Московскій Архивъ Министерства Юстиціи, Расходныя книги Патріаршаго Казеннаго Приказа, № 41, листъ 151 об.).

Въ 1658-мъ году, мая 22-го, выдано ему 3 рубля за промѣнъ (иконы) и серебряный басемный канѳаренный съ трубами окладъ и рѣзные вѣнцы на икону Рождества пресвятой Богородицы, подложенную краснымъ киндякомъ. Икона эта была имъ взята въ Патріаршую казну апрѣля въ 20-мъ числѣ въ запасъ для Государева благословенія. (Московскій Архивъ Министерства Юстиціи, Расходныя книги Патріаршаго Казеннаго Приказа, № 43, листъ 148).

Въ 1659-мъ году, іюня 20-го, выдано ему 3 рубля съ полтиною на промѣнъ серебрянаго басемнаго канѳареннаго съ трубами оклада и рѣзные вѣнцы на штилистовую икону пресвятой Богородицы Владимірской и басемный съ трубами окладъ и рѣзные вѣнцы на штилистовую же икону Благовѣщенія пресвятой Богородицы. (Московскій Архивъ Министерства Юстиціи. Расходныя книги Патріаршаго Казеннаго Приказа, № 47, листъ 102).

— Іюля 1-го, дано ему 26 алтынъ 4 деньги за харчи къ

серебрянымъ дѣламъ и на припасы за срокъ съ 1-го іюля 166-го (1658) года по 1-е іюля 167-го (1659) года. (Тамъ же, листъ 102).

Въ 1660-мъ году, февраля 15-го, выдано ему 7 рублей 10 алтынъ на слѣдующіе расходы: отдавалъ онъ золотить 24 рѣзныхъ вѣнца на иконы пресвятой Богородицы Владимірской, при чемъ имъ было уплачено: за позолоту 5 вѣнцовъ *изъ воску* по 10 алтынъ съ вѣнца и 19-ти вѣнцовъ *изъ сѣры*—по 2 гривны съ каждаго вѣнца; кромѣ того, купилъ онъ 20000 мѣдныхъ образныхъ гвоздей къ окладамъ на окрѣпку. (Тамъ же, листъ 395 об.).

— Марта 16-го, выдано ему на покупку 36000 мѣдныхъ образныхъ гвоздей на окрѣпку иконныхъ окладовъ, по 2 алтына 2 деньги за каждую 1000. (Тамъ же, листъ 396 об.).

— Мая 19-го, выдано было ему за харчи,—„что у него пошло къ образнымъ окладамъ“—30 алтынъ 4 деньги. (Тамъ же, листъ 496 об.).

— Іюня 9-го, отдавалъ онъ золотить 9-ю золотыми два серебряныхъ чеканныхъ оклада на иконы пресвятой Богородицы Владимірской, въ уплату за эту работу дано ему 21 алтынъ. (Тамъ же, листъ 397).

Въ 1661-мъ году, ноября 7-го, выдано было ему 21 алтынъ за харчи,—„что онъ покупалъ къ золоченью 12 серебряныхъ простыхъ полей на штилистовыя иконы домовой казны Патріарха, ковалъ и золотилъ 12 оплечковъ къ тѣмъ же полямъ, и ковалъ же и золотилъ 8 гладкихъ полей на крестъ“. (Московскій Архивъ Министерства Юстиціи, Расходныя книги Патріаршаго Казеннаго Приказа, № 51, листъ 426).

Въ 1662-мъ году, января 21-го, выдано ему въ приказъ, наравнѣ съ домовыми Патріаршими иконописцами Ѳедоромъ Елизарьевымъ и Гавріломъ Кондратьевымъ,—противъ Патріаршихъ дворовыхъ всякихъ чиновъ людей,—5 рублей „для хлѣбной и всякой дорогови“. (Тамъ же, листъ 476).

Яковлевъ Порфирій, серебрянаго дѣла мастеръ.

Въ 1642-мъ году, ноября 30-го, записано, что работалъ онъ серебряные басемные оклады на денсуные образа въ Патріаршую церковь Ризположенія, вмѣстѣ съ мастерами—Яковлевымъ Алфимомъ и Григорьемъ Наумовымъ. (Московскій Архивъ Министерства Юстиціи, Расходныя книги Патріаршаго Казеннаго Приказа, № 15, листъ 453).

Ѳедоровъ Григорій, дьяконъ, Суздалецъ, серебрянаго дѣла мастеръ.

Въ 1656-мъ году, августа 27-го, уплачено ему 2 рубля за работу изъ казеннаго ефимочнаго серебра чеканнаго оклада на икону пресвятой Богородицы Владимірской, припасенную для благословенія Государя къ походу,—„какъ Государь пошелъ подъ нѣмецкій городъ Ригу“. (Московскій Архивъ Министерства Юстиціи, Расходныя книги Патріаршаго Казеннаго Приказа, № 38, листъ 488).

Въ 1657-мъ году, августа 23-го, дано ему за работу двухъ чеканныхъ окладовъ на иконы пресвятой Богородицы Владимірской и Успенія пресвятой Богородицы—„для Государева благословенія“—по 2 рубля за окладъ. (Тамъ же, листъ 157 об.).

Ѳедоровъ Игнатій, Патріаршій жалованный серебрянаго басеннаго дѣла мастеръ. Работалъ при Патріаршемъ дворѣ съ 1657-го по 1674-й годъ.

Въ 1657-мъ году, августа 18-го, выдано ему на уплату за 2000 мѣдныхъ образныхъ гвоздей,—„что онъ купилъ къ окладамъ на окрѣпку“,—по 4 алтына за каждую тысячу. (Московскій Архивъ Министерства Юстиціи, Расходныя книги Патріаршаго Казеннаго Приказа, № 41, листъ 157).

— Августа 19-го, выдано ему 13 алтынъ 2 деньги въ уплату за полфунта ртути,—„что онъ купилъ къ образнымъ басемнымъ окладамъ“. (Тамъ же, листъ 157 об.).

— Августа 23-го, уплачено ему за 10 образныхъ басемныхъ окладовъ на штилистовыя иконы, по 1 гривнѣ съ оклада. (Тамъ же, листъ 157 об.).

— Августа 26-го, выдано ему за 2000 мѣдныхъ гвоздей на окрѣпку образныхъ окладовъ, по 4 алтына за тысячу. (Тамъ же, листъ 159).

— Сентября 13-го, выдано ему 18 алтынъ 2 деньги за слѣдующія покупки къ Патріаршему домовому серебряному дѣлу: за горшки къ серебряному литью, квасцы, клюкву и мѣдные гвозди на окрѣпку къ окладамъ. (Московскій Архивъ Министерства Юстиціи, Расходныя книги Патріаршаго Казеннаго Приказа, № 43, листъ 143).

— Октября 3-го, дано ему 8 алтынъ за купленные имъ 2000 образныхъ гвоздей. (Тамъ же, листъ 143 об.).

— Ноября 18-го, купилъ онъ 20000 мѣдныхъ гвоздей для окрѣпки басемныхъ окладовъ на иконы, по 4 алтына за каждую тысячу. (Тамъ же, листъ 144).

Въ 1658-мъ году, марта 19-го, купилъ онъ 3000 образныхъ гвоздей, по 2 гривны за тысячу, для окрѣпки образныхъ окладовъ. (Тамъ же, листъ 145).

— Марта 30-го, куплено имъ еще 2000 образныхъ гвоздей. (Тамъ же, листъ 146).

— Мая 1-го, купилъ онъ 1 фунтъ ртути—къ дѣлу серебряныхъ басемныхъ окладовъ—за полтину. (Тамъ же, листъ 146).

— Мая 12-го, выданъ ему 1 рубль на покупку клюквы и квасцовъ къ серебряному басемному дѣлу. (Тамъ же, листъ 145).

Въ 1667-мъ году, марта 26-го, выданъ ему 1 рубль на уголье къ дѣлу басемныхъ образныхъ окладовъ. (Московскій Архивъ Министерства Юстиціи, Расходныя книги Патріаршаго Казеннаго Приказа, № 60, листъ 104 об.).

— Августа 14-го, куплено у него 16 серебряныхъ басемныхъ образныхъ трубныхъ окладовъ съ оплечьями безъ вѣнцовъ, вѣсомъ въ 2 фунта 33 золотника, по $7^1/_2$ рублей за фунтъ и за работу и позолоту ихъ дано по 13 алтынъ 2 деньги съ оклада. (Тамъ же, листъ 385 об.).

Въ 1673-мъ году, въ маѣ мѣсяцѣ, выдано ему за 40 серебряныхъ басемныхъ окладовъ (поля, оплечки и подписи) на штилистовыя иконы, вѣсомъ въ 5 фунтовъ $67^1/_2$ золотниковъ, за 40 рѣзныхъ золоченыхъ вѣнцовъ къ тѣмъ же окладамъ, вѣсомъ въ $1^1/_2$ фунта безъ золотника, и за 50 полныхъ серебряныхъ басемныхъ окладовъ (вѣнцы, поля, оплечки и подписи) на штилистовыя иконы Богородичны, вѣсомъ въ 5 фунтовъ $8^1/_2$ золотниковъ. (Московскій Архивъ Министерства Юстиціи, Расходныя книги Патріаршаго Казеннаго Приказа, № 78, листъ 164 об.).

— Іюня 20-го, уплачено ему 96 рублей 3 алтына 4 деньги за 36 серебряныхъ канѳаренныхъ золоченыхъ оклада съ трубами, съ рѣзными вѣнцами и словами и басемными оплечками, на штилистовыя иконы пресвятой Богородицы Владимірской и за 24 рѣзныхъ вѣнца. (Тамъ же, листъ 169).

Въ 1674-мъ году, августа 14-го, уплачено ему за серебряную вызолоченную цѣпь (вѣсомъ въ $10^1/_2$ золотниковъ) къ *носильной* золотой панагіи,—„на которой вырѣзанъ образъ Знаменіе пресвятой Богородицы“—за серебро и работу по 3 алтына 2 деньги за золотникъ и за золоченье (съ прикладами къ нему) 8 денегъ. (Московскій Архивъ Министерства Юстиціи, Расходныя книги Патріаршаго Казеннаго Приказа, № 81, листъ 127).

— Августа 26-го, уплачено ему за 24 серебряныхъ басемныхъ оклада. (Тамъ же листъ 387).

— Ноября 3-го, почнялъ онъ серебряные судки и разсольникъ изъ Скатертной палаты и дано ему за серебро и работу 1 рубль 3 алтына 2 деньги. (Московскій Архивъ Министерства

Юстиціи, Расходныя книги Патріаршаго Казеннаго Приказа, № 83, листъ 378).

Въ томъ же году, отмѣчены въ Расходныхъ книгахъ слѣдующія его работы: сдѣлалъ онъ въ Патріаршую ризницу (изъ старыхъ 90 дробницъ) 90 новыхъ вызолоченныхъ дробницъ на поручи и *иныя дѣла*, за что и уплачено ему 3 рубля 3 алтына 3 деньги. (Тамъ же, листъ 110). Сдѣлалъ также серебряную цѣпочку къ золотому кресту, который поднесенъ государынѣ княжнѣ Ѳеодорѣ Алексѣевнѣ, послѣ рожденія ея *). За серебро и работу дано ему 1 рубль 18 алтынъ, (Тамъ же, листъ 185 об.).

Ѳедоровъ Спиридонъ, Стрѣлецкой сотни тяглецъ, серебрянаго дѣла мастеръ.

Въ 1693-мъ году, въ январѣ и февралѣ, сдѣлалъ онъ въ ризную казну изъ домоваго казеннаго ефимочнаго серебра окладъ на деревянный посохъ Патріарха. Въ окладѣ этомъ: „6 трубокъ, въ томъ числѣ 5 трубокъ съ гладкими долинками, а одна—исподняя—гладкая; на посохѣ оглавіе чеканное выгибное *съ лябрами*, на оглавіи же съ обѣихъ сторонъ вычеканены кресты четвероконечные гладкіе, на оглавіи же и подъ оглавіемъ травки чеканныя накладныя, на посохѣ жъ 4 яблока ложчатыя, а подъ оглавіемъ вмѣсто яблока трубка сдѣлана тульпанцемъ съ цвѣтками, а подъ нимъ и подъ 4-мя яблоками травки чеканныя выгибныя, а поверхъ четырехъ яблокъ и подъ яблоками травки отливаныя, поверхъ нижней гладкой трубки и подъ трубкою сысподи двѣ *зеички* гладкія съ дорожинками, а подъ посохомъ копье серебряное-жъ. На посохѣ надъ четырьмя яблоками подпись: на верхнемъ яблокѣ *правления*, на другомъ—*утверждения*, на третьемъ—*наказания*, на четвертомъ—*казнения*. Подъ верхнимъ яблокомъ подпись: *построилъ Адріанъ Патріархъ всероссійскій ҂зс҃а лѣта*“. Вѣсу въ этомъ окладѣ посоха (не считая дерева и угара серебра) 4 фунта 53 золотника. Въ угаръ при работѣ этого оклада отчислено 18 золотниковъ. „А за дѣло того посоха 28 рублей дано. (Московскій Архивъ Министерства Юстиціи, Расходныя книги Патріаршаго Казеннаго Приказа, № 147, листъ 182).

Окладъ этого посоха мѣстами былъ вызолоченъ (7-ю золотыми) мастеромъ золотаремъ Григорьемъ Константиновымъ**). (Тамъ же, листъ 181).

---

*) Крестъ этотъ сдѣланъ Государевой Серебряной палаты мастеромъ Михайломъ Михайловымъ и поднесенъ 1-го октября 1674-го года. (См. Михайловъ Михаилъ).

**) См. Константиновъ Григорій, золотарь.

Вторая сверху трубка посоха патр. Никона сдѣлана вновь Ѳедотовымъ Алексѣемъ въ 1691 г.

Новый окладъ посоха патр. Филарета, работы русскаго мастера Ѳедорова Спиридона 1693 г. Золотилъ этотъ окладъ Константиновъ Григорій.

Въ Указателѣ для обозрѣнія Московской Патріаршей Ризницы, составленномъ Саввою, архіепископомъ Тверскимъ, (изд. V, Москва 1883 г., стр. 30, № 3) встрѣчаемъ слѣдующее описаніе несомнѣнно того же посоха:

„Посохъ деревянный, первоначально устроенный патріархомъ „Филаретомъ и исправленный потомъ патріархомъ Адріаномъ. Онъ „обложенъ шестью серебряными трубками, между коими пять „яблоковъ. Возглавіе изъ рыбьей кости, обложенной золотомъ, съ „слѣдующею надписью: *Филаретъ патріархъ московскій и всея росіи.*— „На четырехъ яблокахъ слѣдующія подписи: на первомъ, по ниж„нему поясу: ҂зс҃а (*1693 лѣта*) построилъ Адріанъ патріархъ все„россійскій; по верхнему: *Правленія.* На второмъ яблокѣ: *Наказанія*; на третьемъ: *Оутвержденія*; на четвертомъ: *Казненія*“.

Такимъ образомъ, окладъ этого посоха есть произведеніе русскаго мастера, и сдѣланъ имъ изъ иностранныхъ монетъ, въ изобиліи обращавшихся въ древней Руси въ качествѣ денежныхъ знаковъ и въ качествѣ *дѣльнаго серебра*, употреблявшагося на переработку въ тѣ или другіе серебряные предметы.

Ѳедоровъ Степанъ, Серебрянаго ряда торговецъ, серебряникъ.

Въ 1630-мъ году, куплены у него 12 серебряныхъ бѣлыхъ пуговицъ къ новой эпитрахили,—„что сдѣлана въ Соборъ (Успенскій) ключарю Ивану Насѣдкѣ“. За серебро и работу этихъ пуговицъ дано ему 20 алтынъ 1 деньга. (Московскій Архивъ Министерства Юстиціи, Расходныя книги Патріаршаго Казеннаго Приказа, № 3, листъ 413).

Въ томъ же году, ноября 27-го, взяты у него 14 серебряныхъ пуговицъ къ поручамъ,—„что дѣланы въ Соборную церковь протодьякону Ѳомѣ изъ остатку бархату кизылбашскаго келейныя казны“. За серебро и работу этихъ пуговицъ выдано ему 14 алтынъ 4 деньги. (Тамъ же, листъ 737).

Ѳедосѣевъ Иванъ, Серебрянаго ряда староста, серебряникъ.

Въ 1657-мъ году, марта 11-го, получено имъ за рѣзь на 10-ти вѣнцахъ къ иконамъ пресвятой Богородицы Владимірской, по 10 денегъ съ каждаго вѣнца, и за золоченье — по 4 алтына съ вѣнца. (Московскій Архивъ Министерства Юстиціи, Расходныя книги Патріаршаго Казеннаго Приказа, № 41, листъ 152 об.).

Ѳедотовъ Алексѣй, Садовникъ, серебрянаго дѣла мастеръ.

Въ 1677-мъ году, іюля 9-го, передѣланы были имъ старыя рипиды (кромѣ херувимовъ) изъ ризной казны: — сдѣланы были 8 трубокъ и 2 яблока, вѣсомъ въ 2 фунта 55 золотниковъ и позолочены $4^1/_2$ золотыми. (Московскій Архивъ Министерства Юсти-

ціи, Расходныя книги Патріаршаго Казеннаго Приказа, № 89, листъ 118).

Въ 1678-мъ году, апрѣля 17-го, уплачено ему 29 рублей 12 алтынъ 5 денегъ за то, что „передѣлалъ (онъ) вновь архіерейскій панихидный ветхій посохъ святѣйшаго Патріарха Филарета Никитича. Серебро съ того посоха снято и отдано въ цѣну мастеру (1 фунтъ 13 золотниковъ, по 2 алтына 2 деньги за золотникъ). А сдѣлалъ онъ въ своемъ серебрѣ подъ финифтомъ на новый посохъ главу, 2 наконечника, 4 яблока, трубку. На подковецъ серебра у него пошло 63 золотника. За дѣло, за финифть и за золото къ золоченью дано ему 8 рублей. На тотъ же посохъ купилъ (онъ) 12 камешковъ червчатыхъ яхонтовъ, да 13 изумрудовъ, по 23 алтына 2 деньги за камешекъ *). Починивалъ еще 2 посоха,— Петра чудотворца и Алексія чудотворца, и на нихъ Святѣйшаго Патріарха имя и лѣтопись вырѣзалъ **). Припаялъ въ ризницу на трикирій шанданецъ, да на крестъ спенекъ. (Московскій Архивъ Министерства Юстиціи, Расходныя книги Патріаршаго Казеннаго Приказа, № 92, листъ 131).

— Сентября 9-го, дано ему за золото и работу 26 алтынъ 4 деньги, — сдѣлалъ онъ вновь въ ризную казну къ трикирію трубку, вмѣсто старой изломанной, и позолотилъ у этого трики-

---

*) Въ Указателѣ для обозрѣнія Московской Патріаршей Ризницы, составленномъ Саввою, архіепископомъ Тверскимъ (изд. V-е, Москва 1883 г., стр. 54) отмѣчено, что при пересмотрѣ Патріаршей Ризницы въ 1815 году, по возвращеніи оной изъ Вологодскаго Спасо-Прилукскаго монастыря (гдѣ она была сохранена въ бѣдственную годину 1812), не оказались на лицо, между прочимъ,—„посохъ (№ 18) патріарха Іоакима, „древо синесло“, сдѣланъ въ февралѣ 1678 года.

**) Посохи эти до сихъ поръ хранятся:—первый въ Успенскомъ Соборѣ, на Патріаршемъ мѣстѣ,—другой въ Чудовомъ Московскомъ монастырѣ, у раки святыхъ мощей Митрополита Московскаго Алексія. Въ томъ же „Указателѣ“ пр. Саввы посохи эти описаны такъ: (см. стр. 32)—1) „Посохъ Петра Митрополита дерева китайскаго чернаго, на немъ возглавіе оправлено серебромъ позолоченымъ; на возглавіи на обѣ стороны вырѣзаны кресты, да наверху-жъ подпись: Смиренный Петръ митрополитъ всея росіи... Подъ заглавіемъ другая подпись: ҂зрпѕ (1677) декабря въ ка день поновленъ бысть Іоакимомъ патріархомъ. На немъ же, вмѣсто яблокъ, три обоймицы и наконечникъ серебряныя съ поясками иззубчиками золочены, подковецъ желѣзный золоченъ“.

2) „Посохъ (№ 4) сандальный дороженъ (съ дорогами, т. е. ложчинами), въ возглавіи оправлено серебромъ рѣзнымъ золоченымъ; на возглавіи по обѣ стороны вырѣзаны кресты, наверху подпись тако: „Смиренный Алексій митрополитъ всея Россіи“. Подъ заглавіемъ надъ яблокомъ другая подпись: „Лѣта 7186 (1678) г. поновленъ бысть сей жезлъ Іоакимомъ патріархомъ Московскимъ и всея Россіи“. (См. стр. 54).

рія поддонъ. (Московскій Архивъ Министерства Юстиціи, Расходныя книги Патріаршаго Казеннаго Приказа, № 95, листъ 126).

Въ 1679-мъ году, мая 11-го, выдано ему 1 рубль 10 алтынъ за то, что починилъ онъ цѣпочки къ ризничной панагіи и позолотилъ ихъ, придѣлалъ къ серебряному рукомойнику гайку и починилъ плащи къ архіерейскому поясу. (Тамъ же, листъ 130).

— Іюля 24-го, выдано ему 4 алтына за то, что положилъ онъ 12 зеренъ гурмышскаго жемчуга на закрѣпку каменьевъ „въ корунной митрѣ“ святѣйшаго Патріарха, греческаго дѣла. (Тамъ же, листъ 132).

Въ 1680-мъ году, мая 21-го, уплачено ему 13 рублей 9 алтынъ 2 деньги за слѣдующія его работы: сдѣлалъ онъ въ ризную казну спенекъ серебряный на большой посохъ, закрѣпилъ и призолотилъ серебряную панагію, сдѣлалъ серебряный крюкъ къ новой палицѣ, которую знаменилъ казначей — старецъ Паисій Сійскій, сдѣлалъ 5 новыхъ дробницъ на дьяконское оплечье,—„что отдано вновь перенизывать“,—позолотилъ 10 старыхъ серебряныхъ дробницъ и починилъ и призолотилъ серебряную лампаду. (Московскій Архивъ Министерства Юстиціи, Расходныя книги Патріаршаго Казеннаго Приказа, № 99, листъ 141).

— Въ томъ же году, въ разныхъ мѣсяцахъ и числахъ, произведены имъ слѣдующія работы: сдѣлалъ онъ изъ своего серебра въ Патріаршую ризную казну 200 серебряныхъ золоченыхъ дробницъ на оплечье и зарукавье къ новому объяринному серебряному стихарю, 48 чеканныхъ золоченыхъ дробницъ изъ казеннаго серебра на новый бархатный жемчужный орарь, починилъ и позолотилъ серебряный судокъ, серебряную чарку и двои трикиріи, закрѣпилъ Успенскую золотую панагію, откраспилъ 7 золотыхъ цѣпочекъ и придѣлалъ къ нимъ золотыя трубки, починилъ и призолотилъ 10 серебряныхъ цѣпочекъ и сдѣлалъ и позолотилъ серебряные наугольники на чиновникъ царскаго вѣнчанія. За всѣ эти работы уплачено ему 36 рублей 9 алтынъ 2 деньги. (Тамъ же, листъ 146).

Въ 1681-мъ году, декабря 16-го, уплачено ему (по росписи) 22 рубля 9 алтынъ 2 деньги за слѣдующія его работы: сдѣлалъ онъ въ ризную казну верхніе и нижніе серебряные наугольники на чиновникъ архіерейскаго служенія, вѣсомъ въ 1 фунтъ 34 золотника, передѣлалъ вновь дно у трикирія и припаялъ къ нему трубку, придѣлалъ новую серебряную пряжку къ панихидному поясу, сдѣлалъ три кольца къ золотой панагіи, на которой вырѣзано отечество, и закрѣпилъ эти кольца на спняхъ и придѣлалъ 2 вершка къ серебряной панагійской цѣпочкѣ. (Московскій

Архивъ Министерства Юстиціи, Расходныя книги Патріаршаго Казеннаго Приказа, № 105, листъ 108).

Въ 1682-мъ году, марта 8-го, куплены у него за 9 рублей 24 алтына серебряные чеканные евангелисты и на средину Распятіе Господне, вѣсомъ въ 81 золотникъ. (Тамъ же, листъ 219).

Въ 1683-мъ году, въ сентябрѣ мѣсяцѣ, уплачено ему 16 рублей за работу новыхъ прорѣзныхъ рипидъ, съ чеканными на нихъ херувимами и серафимами, вѣсомъ въ $7^1/_2$ фунтовъ, сдѣланныхъ имъ изъ старыхъ ломаныхъ рипидъ ризничной казны, вѣсомъ въ 5 фунтовъ 53 золотника, и изъ прибавочнаго серебра. Кромѣ того, за позолоту этихъ рипидъ и золото дано ему 17 рублей. (Московскій Архивъ Министерства Юстиціи, Расходныя книги Патріаршаго Казеннаго Приказа, № 111, листъ 140 об.).

Въ 1684-мъ году, августа 25-го, сдѣлалъ онъ къ большому разъемному кругу изъ китовыхъ усовъ,—„который въ ходахъ носимъ предъ святѣйшимъ Патріархомъ отъ солнца“,—на яблоновое дерево (ручку) подъ крестъ мѣдное яблоко и позолотилъ его. „Дѣлалъ тотъ кругъ и ставилъ къ нему китовы усы, бахрому и на покрышку изарбавъ (и пр.) Оружейной палаты мастеръ Петръ Евсѣевъ Кузовлевъ“. (Тамъ же, листъ 146 об.).

— Августа 30-го, дано ему 2 рубля 29 алтынъ за работу и позолоту серебряныхъ застежекъ къ часослову, накрѣпку 17-ти камней (яхонтовъ и изумрудовъ) на золотой крестъ и починку этого креста. (Тамъ же, листъ 148).

Въ 1691-мъ году, произведены имъ слѣдующія работы: сдѣлалъ онъ изъ своего серебра, въ ризную Патріаршую казну, четыре длинныхъ серебряныхъ полосы и 2 поперечныхъ прорѣзныхъ полосы, отливную скобу, отвертное запорное колечко, рѣзныя петли и 4 круглыя подножки для обивки ими новаго (обложеннаго бархатомъ) влагалища къ Патріаршей митрѣ, а также позолотилъ весь этотъ приборъ, кромѣ привертнаго колечка, золотомъ изъ воску. За работу этихъ серебряныхъ украшеній влагалища дано ему 4 рубля, за израсходованное имъ серебро (—1 фунтъ $37^1/_2$ золотниковъ, по 6 рублей за фунтъ)—8 рублей 11 алтынъ 4 деньги и за позолоту и золото 4 рубля.

Кромѣ того, имъ же были починены и позолочены сканный поддонъ у трикирія ризной казны и старый серебряный ковшъ. (Московскій Архивъ Министерства Юстиціи, Расходныя книги Патріаршаго Казеннаго Приказа, № 137, листъ 171).

Въ ноябрѣ, того же года, сдѣлалъ онъ 4 длинныхъ серебряныхъ полосы и 2 полосы поперечныхъ прорѣзныя, (рѣзь на полосахъ травами). отливную скобу, отвертное запорное колечко, три

рѣзныхъ петли и 4 подножки *левижами*, вѣсомъ (съ гвоздями) въ 2 фунта 43 золотника, для обивки ими новаго влагалища на митру святѣйшаго Патріарха. Весь этотъ приборъ, кромѣ отвертнаго колечка, былъ имъ же позолоченъ своимъ золотомъ „изъ воску". Кромѣ того, передѣлалъ онъ вновь и позолотилъ ветхую сканную трубку со стараго серебрянаго сканнаго посоха изъ ризной казны, „противъ прежняго, сканную жъ съ финифтью". За всю эту работу дано ему 6 рублей *). (Московскій Архивъ Министерства Юстиціи, Расходныя книги Патріаршаго Казеннаго Приказа, № 143, листъ 155 об.).

Въ 1697-мъ году, въ декабрѣ, починилъ онъ два раковинныхъ посоха ризной казны,—изъ которыхъ раковины повыпадали,—и вмѣсто выпалыхъ раковинъ вставилъ новыя. На эту починку куплено было имъ раковинъ на 4 рубля 1 алтынъ 4 деньги. За починку этихъ посоховъ уплачено ему 1 рубль 21 алтынъ 4 деньги. (Московскій Архивъ Министерства Юстиціи, Расходныя книги Патріаршаго Казеннаго Приказа, № 170, листъ 163).

— Кромѣ того, вставилъ онъ новыя раковины, вмѣсто выпалыхъ, въ казенный раковинный посохъ (съ костяными бѣлыми оглавіемъ и яблоками), святѣйшаго Патріарха Филарета Никитича. Посохъ этотъ 17-го декабря, того же года, пожалованъ былъ святѣйшимъ Патріархомъ новопоставленному преосвященному Игнатію, епископу Тобольскому. (Тамъ же, листъ 163 об.).

Въ 1698-мъ году, въ апрѣлѣ мѣсяцѣ, починилъ онъ три архіерейскихъ посоха, за что и дано ему 6 рублей. О произведенныхъ имъ работахъ и самыхъ посохахъ въ Расходныхъ книгахъ записано такъ: „одинъ (посохъ) рыбій костяной складной, (къ нему придѣлалъ къ нижнему звену яблоко костяное и на оглавіи съ обѣихъ сторонъ вырѣзалъ крестъ съ подножіемъ); другой посохъ раковинный, у котораго оглавіе костяное бѣлое съ каменьями—(вмѣсто выпалыхъ раковинъ положилъ новыя и вычистилъ весь посохъ вновь); третій посохъ раковинный же ломаный, у котораго оглавіе и яблоко костяныя—(вмѣсто выпалыхъ раковинъ положилъ

---

*) Между сохранившимися Патріаршими посохами въ Московской Патріаршей Ризницѣ имѣется сканный посохъ, извѣстный подъ названіемъ посоха Патріарха Никона. Въ Указателѣ для обозрѣнія Московской Патріаршей Ризницы, составленномъ Саввою, архіепископомъ Тверскимъ (изд. V, Москва 1883 г., стр. 30) посохъ этотъ описанъ такъ: „4) Посохъ патріарха Никона, серебряный сканный съ финифтью, весьма искусной работы; мѣрою въ вышину 2 аршина $2^1/_2$ вершка. На немъ три яблока, такъ же сканной работы и съ финифтью, украшены сердоликами. Возглавіе серебряное сканное, съ загнутыми сверху *зміевидными главами*".

новыя и на оглавіи съ обѣихъ сторонъ вырѣзалъ кресты съ подножіемъ“).

Ѳедотовъ Матвѣй, слободы Нижнихъ Садовниковъ серебряникъ.

Въ 1677-мъ году, іюля 30-го, дано ему 2 рубля 2 алтына за то, что починилъ онъ и открасилъ 3 золоченыхъ братины, 1 бѣлую братину, 8 кубковъ домовой казны, 6 кубковъ погребныхъ и нѣсколько кубковъ изъ Скатертной палаты и у двухъ кубковъ сдѣлалъ новые винты и репьи. (Московскій Архивъ Министерства Юстиціи, Расходныя книги Патріаршаго Казеннаго Приказа, № 89, листъ 366).

— Августа 20-го, выдано ему 13 рублей 31 алтынъ 4 деньги за то, что позолотилъ онъ своимъ сусальнымъ краснымъ золотомъ въ три листа внутреннюю сторону у 41 серебряной чарки, учинилъ за́ново 47 кубковъ, 29 ковшей-лебедей, 38 братинъ, 12 торелей, 12 стакановъ, 3 разсольника, 1 подсвѣчникъ и 26 погребныхъ судковъ-ковшей, стакановъ и чарокъ, и вычистилъ и отбѣлилъ 4 шандана у серебрянаго паникадила изъ Крестовой Патріаршей палаты. (Тамъ же, листъ 371).

Ѳоминъ Матвѣй, серебрянаго дѣла мастеръ.

Въ 1680-мъ году, апрѣля 1-го, уплачено ему за то, что сдѣлалъ онъ къ изумрудному кресту изъ Патріаршей ризной казны золотое гнѣздо съ чернью (изъ казеннаго золота) и „въ томъ гнѣздѣ укрѣпилъ въ возглавіи камень яхонтъ лазоревъ, а на немъ вырѣзанъ образъ Николая чудотворца, который взятъ изъ Соборной казны“. (Московскій Архивъ Министерства Юстиціи, Расходныя книги Патріаршаго Казеннаго Приказа, № 102, листъ 125 об.).

Торговцы, доставлявшіе въ домовую казну Московскихъ Патріарховъ въ XVII вѣкѣ золотыя и серебряныя издѣлія, а также—золото, серебро, драгоцѣнные камни и жемчугъ.

Алексѣевъ Лука, Псковитянинъ.

Въ 1668-мъ году, сентября 13-го, куплена у него „братина серебряная съ кровлею, канѳаренная, ложки мелкія гладкія золочены, на птичьихъ ножкахъ, кровля на цѣпочкѣ, съ рукоятью, внутри золочена, а сверху мѣстами золочена, подержана“. Вѣсу въ ней 88 золотниковъ. Уплачено ему по 2 алтына 4 деньги за золотникъ. (Московскій Архивъ Министерства Юстиціи, Расходныя книги Патріаршаго Казеннаго Приказа, № 67, листъ 299).

Алмазниковъ Иванъ Семеновъ, торговецъ Серебрянаго ряда.

Въ 1654-мъ году, апрѣля 5-го, куплено у него 22 золотника безъ чети ($21^{3}/_{4}$) жемчугу въ прибавку къ Патріаршей бархатной зеленой двоеморховой манатьѣ (мантіи) „на скрижали на кресты“, по 4 рубля 8 алтынъ 2 деньги за золотникъ. (Московскій Архивъ Министерства Юстиціи, Расходныя книги Патріаршаго Казеннаго Приказа, № 36, листъ 709).

Андреевъ Андрей, иноземецъ.

Въ 1691-мъ году, декабря 18-го, куплены у него 52 граненыхъ среднихъ и малыхъ алмаза, вѣсомъ въ 12 кратъ съ осьмухою и $^{1}/_{16}$ доля краты ($13^{3}/_{16}$). „А за тѣ алмазы по договору казначея старца Паисія Сійскаго дано по 11 рублей за крату, итого 145 рублей 2 алтына съ полуденьгою“. (Московскій Архивъ Министерства Юстиціи, Расходныя книги Патріаршаго Казеннаго Приказа, № 143, листъ 262).

Андреевъ Лукьянъ, торговецъ Серебрянаго ряда.

Въ 1627-мъ году, августа 31-го, куплены у него 10 серебряныхъ рѣзныхъ пуговицъ,—„рѣзаны на проёмъ“,—вѣсомъ въ 5 золотниковъ. Въ уплату за нихъ дано 5 золотниковъ серебра, а новыми деньгами 14 алтынь 3 деньги, за золото полтина, — „золо-

тить тѣ пуговицы на́красно“—и за работу 10 алтынъ. (Московскій Архивъ Министерства Юстиціи, Расходныя книги Патріаршаго Казеннаго Приказа, № 1, листъ 357).

Артемьевъ Савинъ, торговецъ Серебрянаго ряда.

Въ 1643-мъ году, марта 18-го, выдано ему на оклады иконъ пресвятой Богородицы стоящей съ тремя святителями Московскими и святаго мученика Агапія,—„къ двадцати одному ефимку, вѣсомъ полтора фунта *скупо* *),—въ довѣску 4 алтына“. (Московскій Архивъ Министерства Юстиціи, Расходныя книги Патріаршаго Казеннаго Приказа, № 15, листъ 461).

— Апрѣля 16-го, записано, что выдано ему 16 алтынъ 4 деньги за ртуть и квасцы и 3 рубля за работу чеканныхъ окладовъ на эти иконы. (Тамъ же, листъ 464 об.).

— Мая 23-го, уплачено ему за 2 лала 2 рубля и за лазоревый яхонтъ 2 рубля. Камни эти были куплены для окладовъ тѣхъ же иконъ. (Тамъ же, листъ 466).

Выраженія приведенныхъ документовъ наводятъ насъ на мысль о томъ, что Артемьевъ Савинъ былъ не только торговцемъ Серебрянаго ряда, но, по всей вѣроятности, и мастеромъ серебрянаго дѣла.

Балсыревъ Балсырь, иноземецъ.

Въ 1684-мъ году, января 25-го, куплено у него 11 серебряныхъ золоченыхъ кубковъ съ кровлями (крышками) и 2 безъ кровель, по 11 рублей за фунтъ. Кубки эти въ Расходныхъ книгахъ описаны такъ: „кубокъ ложчатъ, на человѣковидномъ бѣломъ стоянцѣ, на кровлѣ травка бѣла, вѣсомъ 1 фунтъ 52 золотника; кубокъ ложчатъ, на человѣковидномъ бѣломъ стоянцѣ съ лукомъ, на кровлѣ травка бѣла, вѣсомъ 1 фунтъ 62 золотника; кубокъ ложчатъ, на человѣковидномъ бѣломъ стоянцѣ, около человѣка обвито проволокою съ травки (съ травками), на кровлѣ травка бѣла, вѣсомъ 1 фунтъ $11^1/_2$ золотниковъ; кубокъ ложчатъ, на золотомъ стоянцѣ, у стоянца вверху и снизу репейки бѣлые, а на кровлѣ травка бѣлая, вѣсомъ 1 фунтъ 9 золотниковъ; кубокъ таковъ же, вѣсомъ 1 фунтъ 6 золотниковъ; кубокъ таковъ же, на кровлѣ травка цвѣтная, вѣсомъ 1 фунтъ 11 золотниковъ; кубокъ таковъ же, на кровлѣ травка бѣлая, вѣсомъ 78 золотниковъ; кубокъ чеканный, на кровлѣ человѣчекъ со щитомъ и поясомъ, вѣсомъ въ

*) Выраженіе „полтора фунта скупо“ мы понимаемъ въ томъ смыслѣ, что 21 ефимокъ вѣсили нѣсколько больше полутора фунтовъ. Если эта разница была въ 3 золотника, то каждый ефимокъ, слѣдовательно, вѣсилъ 7 золотниковъ; при точномъ вѣсѣ ефимокъ вѣсилъ бы $6^6/_7$ золотника.

84 золотника; кубокъ ложчатъ, надъ стоянцемъ и подъ стоянцемъ репейки бѣлые, на кровлѣ травка цвѣтная, вѣсомъ 71 золотникъ". (Московскій Архивъ Министерства Юстиціи, Расходныя книги Патріаршаго Казеннаго Приказа, № 111, листъ 223).

Въ 1685-мъ году, февраля 6-го, куплены у него, по 10 рублей за фунтъ, 3 серебряныхъ ложчатыхъ (ложки мелкія) вызолоченныхъ кубка съ кровлями, изъ которыхъ: 1—„на человѣковидномъ стоянцѣ, у человѣка въ рукѣ змѣя, а въ другой яблоко, на кровлѣ травка цвѣтная, вѣсомъ въ 1 фунтъ 10 золотниковъ; 2—„—на кругломъ стоянцѣ, около стоянца травка бѣла, на кровлѣ травка цвѣтная, вѣсомъ въ 81½ золотниковъ", и 3—„на деревовидномъ зеленомъ стоянцѣ, на стоянцѣ птичка да человѣчекъ съ топоромъ, на кровлѣ травка цвѣтная, вѣсомъ въ 65 золотниковъ". (Московскій Архивъ Министерства Юстиціи, Расходныя книги Патріаршаго Казеннаго Приказа, № 115, листъ 220 об.).

Борисовъ Иванъ, Кадашевецъ, Серебрянаго ряда торговецъ.

Въ 1693-мъ году, въ маѣ мѣсяцѣ, сдѣлалъ онъ изъ казеннаго всякаго мелкаго серебра 4½ портища гладкихъ золоченыхъ пуговицъ, вѣсомъ въ 19 золотниковъ. За работу и позолоту этихъ пуговицъ выдано было ему по 7 денегъ съ золотника, а всего 22 алтына 1 деньга. (Московскій Архивъ Министерства Юстиціи, Расходныя книги Патріаршаго Казеннаго Приказа, №147, листъ 187).

Въ 1695-мъ году, іюля 11-го, куплены у него серебряные вызолоченные рѣзные служебные сосуды — потиръ, дискосъ, два блюдца, лжица и звѣздица, вѣсомъ въ 2 фунта 37 золотниковъ. По договору казначея монаха Тихона Макарьевскаго дано ему за эти сосуды 24 рубля 20 алтынъ 5 денегъ, по 3 алтына 2 деньги за золотникъ. Сосуды эти были отданы въ Патріаршій домовый Покровскій монастырь, что на рѣкѣ Нерли, Владимірскаго уѣзда. (Московскій Архивъ Министерства Юстиціи, Расходныя книги Патріаршаго Казеннаго Приказа, № 152, листъ 145 об.).

Британъ Вельяминъ, Московскій иноземецъ.

Въ 1667-мъ году, марта 30-го, купленъ у него за 93 рубля „кубокъ серебрянъ съ кровлею, золоченъ на оба лица, чеканный, на кровлѣ мужикъ съ щитомъ да съ тростію, вѣсомъ въ 8 фунтовъ безъ четверти (7¾) ф.,—по 12-ти рублей за фунтъ". (Московскій Архивъ Министерства Юстиціи, Расходныя книги Патріаршаго Казеннаго Приказа, № 60, листъ 131 об.).

Васильевъ Кондратій, Серебрянаго ряда торговецъ.

Въ 1653-мъ году, августа 2-го, вывѣшенъ былъ у него на ефимочное серебро домовой Патріаршей казны серебряный чеканный окладъ—четыре поля—на икону Успенія пресвятой Богоро-

дицы, приготовленную для благословенія Государя къ празднику Успенія. (Московскій Архивъ Министерства Юстиціи, Расходныя книги Патріаршаго Казеннаго Приказа, № 34, листъ 163).

Васильевъ Петръ, Серебрянаго ряда торговецъ.

Въ 1667-мъ году, марта 22-го, куплены у него за 64 рубля 22 алтына 4 деньги 2 серебряныхъ вызолоченныхъ внутри и снаружи кубка, по различной цѣнѣ,—именно:—одинъ кубокъ, вѣсомъ въ 3 фунта безъ 11 золотниковъ (2 фунта 85 золотниковъ), по 12 рублей за фунтъ, другой—вѣсомъ въ 2 фунта 72 золотника, по 11 рублей за фунтъ. (Московскій Архивъ Министерства Юстиціи, Расходныя книги Патріаршаго Казеннаго Приказа, № 60, листъ 127).

— Марта 26-го, уплачено ему за „чеканный вѣнецъ изъ подъ коруны бѣлой“ и гладкій окладъ, вѣсомъ въ 26 золотниковъ,— 5 рублей, въ томъ числѣ выдано „за серебро и за золото и за дѣло“. (Тамъ же, листъ 166).

— Марта 27-го, куплено у него 2000 образныхъ мѣдныхъ гвоздей за 5 алтынъ. (Тамъ же, листъ 381).

— Марта 28-го, купленъ у него за 53 рубля 29 алтынъ 2 деньги „кубокъ съ кровлею, на оба лица золоченъ, на кровлѣ травка бѣлая, вѣсу полпята фунта безъ золотника“ (4 фунта 47 золотниковъ),—по 12 рублей за фунтъ. (Тамъ же, листъ 130).

— Марта 30-го, куплены у него за 90 рублей 15 алтынъ 4 серебряныхъ кубка, изъ нихъ: 1-й,—„кубокъ серебрянъ съ кровлею, ложчатъ, вѣсомъ 2 фунта 13 1/2 золотниковъ“, 2-й,—„кубокъ ложчатъ съ кровлею, золоченъ на оба лица, на поддонѣ мужикъ бѣлый съ щитомъ, вѣсомъ полтретья фунта 7 золотниковъ“ (2 фунта 55 золотниковъ); 3-й,—„кубокъ серебрянъ съ кровлею, ложчатъ, на высокомъ стоянцѣ, на кровлѣ травка бѣла съ нацвѣтомъ, вѣсомъ полтретья фунта безъ 11 золотниковъ“ (2 фунта 37 золотниковъ), и 4-й,—„кубокъ ложчатъ на чеканное дѣло, на кровлѣ травка бѣла съ нацвѣтомъ, вѣсу 2 фунта 20 золотниковъ“. (Тамъ же, листъ 136).

— Апрѣля 6-го, куплены у него, по 12 рублей за фунтъ,— „кубокъ чешуйчатъ съ кровлею, вѣсу 1 фунтъ 74 1/2 золотника, да кубокъ ложчатъ серебрянъ съ кровлею, на оба лица золоченъ, вѣсу полтретья фунта полвосьма золотника (2 фунта 55 1/2 золотниковъ), на кровлѣ травка, да кубокъ чешуйчатъ серебрянъ съ кровлею, на оба лица золоченъ, на кровлѣ травка съ нацвѣтомъ, на привертномъ поддонѣ съ ухватомъ, подъ кубкомъ мужикъ на деревѣ съ попугаемъ, вѣсу 3 фунта 42 золотника“. (Тамъ же, листъ 139).

— Въ тотъ же день, купленъ у него, по 12 рублей за фунтъ, еще—„кубокъ ложчатъ серебрянъ съ кровлею, на оба лица золоченъ“, вѣсомъ въ 2 фунта $11^1/_2$ золотниковъ. (Тамъ же, листъ 140 об.).

— Августа 8-го, уплачено ему по той же цѣнѣ за „кубокъ ложчатъ съ кровлею, золоченъ на оба лица, на кровлѣ травка съ нацвѣты, вѣсу 5 фунтовъ $68^1/_2$ золотниковъ. (Тамъ же, листъ 148 об.).

Вестовъ Яковъ, торговый иноземецъ.

Въ 1655-мъ году, октября 18-го, уплачено ему 31 рубль 26 алтынъ 4 деньги—„отъ дву каменей тунпасовъ (топазовъ) домовыхъ, (Патріаршей казны), что *посыланы съ нимъ за море вставливать въ золотыя гнѣзда и гранить*“; въ томъ числѣ:—за работу 6 рублей 6 алтынъ 4 деньги, да за 20 золотниковъ золота,—„что пошло въ гнѣзда“. — 22 рубля 20 алтынъ. (Московскій Архивъ Министерства Юстиціи, Расходныя книги Патріаршаго Казеннаго Приказа, № 38, листъ 549).

Виніусъ Андрей, гость.

Въ 1657-мъ году, августа 18-го, куплено у жены его 6 нерастертыхъ изумрудовъ, большого и малаго размѣра, за 1464 рубля. „Тѣ камни (были) отнесены Государю Патріарху въ келью“. (Московскій Архивъ Министерства Юстиціи, Расходныя книги Патріаршаго Казеннаго Приказа, № 41, листъ 205).

Григорьевъ Степанъ, Серебрянаго ряда торговецъ.

Въ 1664-мъ году, мая 14-го, уплачено ему 20 алтынъ за заливку серебромъ и закрѣпку въ мишени казенной серебряной братинки. (Московскій Архивъ Министерства Юстиціи, Расходныя книги Патріаршаго Казеннаго Приказа, № 54, листъ 421).

— Августа 26-го, уплачено ему 1 рубль 10 алтынъ за серебро, припайку и починку казенныхъ серебряныхъ судковъ. (Тамъ же, листъ 426).

Григорьевъ Трифонъ, Серебрянаго ряда торговецъ.

Въ 1667-мъ году, марта 22-го, куплено у него за 45 рублей „кубокъ съ кровлею, на оба лица золоченъ, на кровлѣ травка, подъ кубкомъ на поддонѣ мужикъ съ стрѣлою не золоченъ, вѣсу 4 фунта безъ четверти, цѣна по 12 рублей фунтъ“. (Московскій Архивъ Министерства Юстиціи, Расходныя книги Патріаршаго Казеннаго Приказа, № 60, листъ 127 об.).

Даладанъ Андрей Петровъ, Голландской земли нѣмчинъ.

Въ 1653-мъ году, іюня 26-го, куплена у него за 2850 рублей алмазная запона, въ которой 5 большихъ алмазовъ, а около (нихъ) малые алмазцы въ золотѣ. (Московскій Архивъ Министерства Юсти-

ціи, Расходныя книги Патріаршаго Казеннаго Приказа, № 34, листъ 216).

— Іюля 3-го, купленъ у него же „*шолкъ* зеленый и вишневый *сканный*“ и т. п. (Тамъ же, листъ 216).

Даниловъ Димитрій, Серебрянаго ряда торговецъ.

Въ 1627-мъ году, января 26-го, куплены у него серебряные позолоченные евангелисты, вѣсомъ въ 21 алтынъ 2 деньги, на письменное Евангеліе „въ даръ Ѳедоровскому монастырю за Никитскими воротами“. За работу и позолоту дано ему 5 алтынъ, а всего (съ серебромъ) 26 алтынъ 2 деньги. (Московскій Архивъ Министерства Юстиціи, Расходныя книги Патріаршаго Казеннаго Приказа, № 1, листъ 219 об.).

Свѣдѣнія о немъ, или, быть можетъ, объ одноименномъ съ нимъ торговцѣ, мы встрѣчаемъ подъ 165-мъ (1656—7) годомъ.

Въ 1657-мъ году, іюля 26-го, уплачено торговцу Данилу Димитріеву 19 рублей 32 алтына за серебряный канѳаренный (безъ трубъ) окладъ, съ басемнымъ вѣнцомъ, (взятый въ мартѣ мѣсяцѣ того же года), на мѣстный образъ пресвятой Богородицы Одигитріи,—„что посланъ въ Боровскъ, въ Пафнутьевскій монастырь“,— а также, за серебряныхъ евангелистовъ, вѣсомъ въ 2 фунта 27 золотниковъ, на напрестольное Евангеліе, отданное въ Тверь, въ Ѳедоровскій монастырь. Въ томъ числѣ, за серебро выдано ему по 7 рублей за фунтъ, а за работу и сусальное золото 4 рубля. (Московскій Архивъ Министерства Юстиціи, Расходныя книги Патріаршаго Казеннаго Приказа, № 41, листъ 156).

Даниловъ Кондратій, Голландской земли иноземецъ.

Въ 1669-мъ году, августа 30-го, куплено у него 15 золотниковъ мелкаго, самаго чистаго окатистаго жемчуга,—„что купленъ для низанья херувимовъ“,—по 40 алтынъ за каждый золотникъ. (Московскій Архивъ Министерства Юстиціи, Расходныя книги Патріаршаго Казеннаго Приказа, № 67, листъ 305).

Доморацкій Лукъянъ, боярыни Ульяны Ѳедоровны, боярина Семеновы жены Васильевича Головина, человѣкъ.

Въ 1642-мъ году, октября 8-го, куплена у него за 10 рублей 10 алтынъ „кружка серебряная, позолоченная на оба лица, съ кровлею, чеканная; по ней по середкѣ и на кровлѣ выбиваны личины и травы, на стопѣ подписано: *стопа конюшево и боярина Дмитрея Ивановича Годунова, далъ княгине Олене Ивановнѣ пити изъ нея на здорове* *). Вѣсу въ ней 2 фунта 4 золотника, цѣна—по 8 рублей за фунтъ“.

*) Хранится въ Московской Патріаршей ризницѣ (№ 15).

Въ полученіи денегъ за эту кружку расписался, вмѣсто Лукъяна Доморацкаго, Иванъ греченинъ, человѣкъ Алексѣя Воротынскаго. (Московскій Архивъ Министерства Юстиціи, Расходныя книги Патріаршаго Казеннаго Приказа, № 15, листъ 507).

Дураченковъ Андрей Игнатьевъ, Гостинной сотни торговецъ.

Въ 1667-мъ году, апрѣля 5-го, куплены у него за 64 рубля:— „кубокъ ложчатъ, съ кровлею, серебрянъ, на оба лица золоченъ, вѣсу въ немъ 3 фунта 57 золотниковъ, да кубокъ чеканный, съ кровлею, серебрянъ, на оба лица золоченъ, вѣсомъ въ 2 фунта 79 золотниковъ". Уплата произведена по 10 рублей съ фунта. (Московскій Архивъ Министерства Юстиціи, Расходныя книги Патріаршаго Казеннаго Приказа, № 60, листъ 142).

— Августа 29-го, куплено у него $14^1/_4$ аршинъ атласу серебрянаго по лазоревой землѣ, да байберекъ*) и т. п. (Тамъ же, листъ 152 об.).

Дьяконовъ Матвѣй Васильевъ, гость.

Въ 1651-мъ году, февраля 20-го, куплены у него 310 золотыхъ одинакихъ, а въ томъ числѣ одинъ золотой двойной, по 32 алтына 2 деньги за золотой. Уплачено за нихъ 300 рублей 23 алтына 2 деньги. (Московскій Архивъ Министерства Юстиціи, Расходныя книги Патріаршаго Казеннаго Приказа, № 28, листъ 484 об.).

Евпловъ Семенъ, Каргополецъ.

Въ 1681-мъ году, февраля 23-го, купленъ у него за 1 рубль 16 алтынъ 4 деньги „ножъ, черенъ рыбій одношадрый, оковцы серебряные сканные съ финифтомъ". (Московскій Архивъ Министерства Юстиціи, Расходныя книги Патріаршаго Казеннаго Приказа, № 102, листъ 257).

Евсигнѣевъ Иванъ, Серебрянаго ряда торговецъ.

Въ 1671-мъ году, марта 22-го, куплена у него серебряная братинка, вѣсомъ въ $57^1/_2$ золотниковъ. За серебро и работу этой братинки уплачено ему 6 рублей. (Московскій Архивъ Министерства Юстиціи, Расходныя книги Патріаршаго Казеннаго Приказа, № 73, листъ 263).

Евстафьевъ Димитрій, греченинъ.

Въ 1652-мъ году, сентября 18-го, куплено у него за 130 рублей „зарукавья золотыя съ алмазы и яхонты червчатыми, да два наконечника поясные золотые съ крюкомъ, съ яхонты червчатыми

---

*) *Байберекъ*, ткань изъ крученаго шолка, гладкая, или съ золотыми и серебряными узорами. (См. Записки Императорскаго Русскаго Археологическаго Общества, томъ XI, выпуски первый и второй, Спбургъ, 1897 г., стр. 6).

и съ алмазы, съ финифтомъ турскимъ". Зарукавья эти и наконечники взяты были къ Патріарху въ келью. (Московскій Архивъ Министерства Юстиціи, Расходныя книги Патріаршаго Казеннаго Приказа, № 34, листъ 199).

Елуферьевъ Кондратій, Серебрянаго ряда торговецъ.

Въ 1629-мъ году, апрѣля 4-го, куплены у него серебряные басемные оклады и сканные вѣнцы „съ финифтомъ на подзорѣхъ" на иконы Похвалы пресвятой Богородицы и пресвятой Богородицы съ молящимися Московскими чудотворцами. За эти оклады и вѣнцы уплачено ему:—за серебро, новыхъ денегъ, 4 рубля 20 алтынъ 4 деньги, вѣсомъ 1 гривенка полпята золотника ($52^1/_2$ золотника), за сусальное и пареное золото и работу $1^1/_2$ рубля. (Московскій Архивъ Министерства Юстиціи, Расходныя книги Патріаршаго Казеннаго Приказа, № 3, листъ 9 об.).

Ерофеевъ Михаилъ, гость.

Въ 1658-мъ году, апрѣля 5-го, уплачено ему за 100 червонныхъ золотыхъ, по 1 рублю за золотой. Взятые у него золотые были поднесены Патріархомъ „въ дарѣхъ" государынѣ, царевнѣ и великой княжнѣ Софіи Алексѣевнѣ октября, 1-го дня, 1657-го года. (Московскій Архивъ Министерства Юстиціи, Расходныя книги Патріаршаго Казеннаго Приказа, № 43. листъ 196 об.).

Ивановъ Василій, Серебрянаго ряда торговецъ.

Въ 1697-мъ году, октября 4-го, купленъ у него въ церковь 12-ти Апостоловъ, что въ домѣ святѣйшаго Патріарха, серебряный незолоченый благословящій крестъ, вѣсомъ въ 177 золотниковъ, по 4 рубля 4 деньги за золотникъ; „на крестѣ Распятіе Господне, а надъ Распятіемъ образъ Господа Саваоѳа, а по сторонамъ образъ пресвятой Богородицы да Іоанна Богослова, подъ Распятіемъ въ подножіи глава Адамова, подъ главою на рукоятину Христовы страсти, всѣ чеканныя, по другую сторону креста 5 круглыхъ гладкихъ таблицъ, гдѣ быть подписямъ для мощей, между таблицами вычеканены травки". (Московскій Архивъ Министерства Юстиціи, Расходныя книги Патріаршаго Казеннаго Приказа, № 170, листъ 138).

Ивановъ Иванъ, Серебрянаго ряда торговецъ.

Въ 1642-мъ году, іюля 13-го, купленъ у него въ Патріаршую домовую казну „кубокъ серебрянъ чеканный съ кровлею, золоченъ на оба лица, подъ пузомъ травка бѣлая, на кровлѣ мужикъ съ щитомъ, протазанъ сломленъ", вѣсомъ въ 2 фунта $13^1/_2$ золотниковъ, по 7 рублей 8 алтынъ 2 деньги за золотникъ. (Московскій Архивъ Министерства Юстиціи, Расходныя книги Патріаршаго Казеннаго Приказа, № 15, листъ 156).

Въ 1652-мъ году, ноября 21-го, куплено у него 56½ золотниковъ дѣльнаго золота, по 30-ти алтынъ за золотникъ. (Московскій Архивъ Министерства Юстиціи, Расходныя книги Патріаршаго Казеннаго Приказа, № 34, листъ 203 об.).

Въ 1658-мъ году, мая 18-го, куплены у него 4 басемныхъ оклада съ такими же вѣнцами на 2 штилистовыя и 2 пятилистовыя иконы пресвятой Богородицы Владимірской, при чемъ ему уплачено: за 36 золотниковъ серебра по 2 алтына 3 деньги за каждый золотникъ и за работу и сусальное золото по полтинѣ за каждый окладъ,—всего 4 рубля 23 алтына 2 деньги. (Московскій Архивъ Министерства Юстиціи, Расходныя книги Патріаршаго Казеннаго Приказа, № 43, листъ 146 об.).

Ивановъ Иванъ, Серебрянаго ряда торговецъ.

Въ 1692-мъ году, іюня 5-го, куплены у него по 3 алтына за золотникъ серебряные служебные сосуды—потиръ, дискосъ, 2 рѣзныхъ блюдца, звѣзда и лжица, вѣсомъ въ 2 фунта 18 золотниковъ—за 18 рублей 30 алтынъ. Сосуды эти были отданы въ Патріаршее домовое село Троицкое-Голенищево, Московскаго уѣзда, въ церковь пресвятой Троицы. (Московскій Архивъ Министерства Юстиціи, Расходныя книги Патріаршаго Казеннаго Приказа, № 143, листъ 144).

Въ 1693-мъ году, марта 10-го, куплены у него по 11 рублей за фунтъ 4 серебряныхъ золоченыхъ ложчатыхъ кубка съ кровлями, на стоянцахъ, подъ стоянцами у нихъ бѣлые репейки, вѣсомъ порознь: „кубокъ,—на кровлѣ травка цвѣтная,—въ 2 фунта 35 золотниковъ, кубокъ, — на кровлѣ травка бѣла, — въ 1 фунтъ 73 золотника, кубокъ,—на кровлѣ травка бѣла,—1 фунтъ 70 золотниковъ и кубокъ,—на кровлѣ травка бѣла-жъ,—въ 1 фунтъ 53 золотника“. (Московскій Архивъ Министерства Юстиціи, Расходныя книги Патріаршаго Казеннаго Приказа № 147, листъ 252).

Ивановъ Кириллъ, греченинъ.

Въ 1642-мъ году, іюля 30-го, куплена у него по 2 алтына 3 деньги за золотникъ серебряная ложчатая чашка, съ мелкими въ срединѣ ея ложками, вѣсомъ въ 30½ золотниковъ. Всего дано ему за эту чашку 2 рубля 9 алтынъ 2 деньги. (Московскій Архивъ Министерства Юстиціи, Расходныя книги Патріаршаго Казеннаго Приказа, № 15, листъ 159 об.).

Ивановъ Кононъ, греческаго языка толмачъ (переводчикъ).

Въ 1670-мъ году, іюля 23-го, купленъ у него за 16 рублей „крестъ—хрустали въ серебрѣ, на срединѣ съ обѣихъ сторонъ за хрусталями воображены Воскресеніе да Распятіе Христовы, около *посторонь* 40 искоръ яхонтовыхъ червчатыхъ и лаловыхъ малень-

кихъ, въ золотыхъ гнѣздахъ. (Московскій Архивъ Министерства Юстиціи, Расходныя книги Патріаршаго Казеннаго Приказа, № 69 листъ 203 об.).

Ивановъ Кузьма, Серебрянаго ряда торговецъ.

Въ 1669-мъ году, августа 24-го, куплены у него въ ризную казну 12 серебряныхъ золоченыхъ пуговицъ, вѣсомъ въ полсема ($6^1/_2$) золотника, по 8-ми денегъ за пуговицу, и 12 мѣдныхъ золоченыхъ нѣмецкихъ колокольца, по 3 алтына 4 деньги за каждый,— на саккосъ, передѣланный вновь изъ атласного золотного, по лазоревой землѣ, подризника. (Московскій Архивъ Министерства Юстиціи, Расходныя книги Патріаршаго Казеннаго Приказа, № 67, листъ 159).

Ивановъ Леонтій, Серебрянаго ряда торговецъ.

Въ 1665-мъ году, марта 18-го, выдано ему 10 алтынъ на уплату поляку за починку и запайку казеннаго столоваго уксусника. (Московскій Архивъ Министерства Юстиціи, Расходныя книги Патріаршаго Казеннаго Приказа, № 57, листъ 204).

Ивановъ Михаилъ, Серебрянаго ряда торговецъ.

Въ 1658-мъ году, ноября 10-го, получено было имъ за работу изъ казеннаго ефимочнаго серебра 40 образныхъ басемныхъ окладовъ, съ басемными же вѣнцами, на пятилистовыя иконы разныхъ святыхъ и за позолоту ихъ своимъ сусальнымъ золотомъ, по 8 алтынъ 2 деньги съ каждаго оклада. (Московскій Архивъ Министерства Юстиціи, Расходныя книги Патріаршаго Казеннаго Приказа, № 47, листъ 101).

Ивановъ Нилъ, Голландской земли иноземецъ.

Въ 1669-мъ году, ноября 6-го, куплено у него 19 золотниковъ жемчуга по 2 рубля 30 алтынъ за золотникъ и 12 золотниковъ—по 2 рубля 8 гривенъ (2 рубля 80 копеекъ) за золотникъ. „Купленъ у него тотъ жемчугъ, и обнизана тѣмъ жемчугомъ домовому архимандриту Сергію, духовныхъ дѣлъ судьѣ, шапка, около серебряныхъ дробницъ. (Московскій Архивъ Министерства Юстиціи, Расходныя книги Патріаршаго Казеннаго Приказа, № 69, листъ 95).

Ивановъ Иванъ, Желѣзнаго ряда торговецъ.

Въ 1653-мъ году, января 10-го, куплены у него 487 ефимковъ любскихъ, вѣсомъ въ 34 фунта 78 золотниковъ, по 7 рублей за фунтъ. (Московскій Архивъ Министерства Юстиціи, Расходныя книги Патріаршаго Казеннаго Приказа, № 34, листъ 209 об.).

Ивановъ Сидоръ, Серебрянаго ряда торговецъ, Казенной слободы тяглецъ.

Въ 1667-мъ году, февраля 5-го, куплены у него за 79 руб-

лей 20 алтынъ 4 деньги 40 басемныхъ канѳаренныхъ иконныхъ окладовъ съ трубами и 16 окладовъ гладкихъ, 3 рѣзныхъ золоченыхъ вѣнца и 2 вѣнца бѣлыхъ и 13000 мѣдныхъ образныхъ гвоздей. (Московскій Архивъ Министерства Юстиціи, Расходныя книги Патріаршаго Казеннаго Приказа, № 60, листъ 100 об.).

— Марта 19-го, куплено у него 10 канѳаренныхъ образныхъ окладовъ съ трубами и оплечьями и рѣзными вѣнцами, вѣсомъ въ 1 фунтъ 71 золотникъ, 10 канѳаренныхъ же окладовъ, вѣсомъ въ 1 фунтъ 6 золотниковъ и 40 поль оплечьевъ, вѣсомъ въ 85 золотниковъ. За серебро для первыхъ 10-ти окладовъ уплачено было ему 13 рублей 20 алтынъ 4 деньги, а за работу ихъ и золото по 13 алтынъ 2 деньги съ каждаго оклада. (Тамъ же, листъ 104).

— Марта 26-го, куплена у него за 3 алтына 2 деньги 1000 образныхъ трубныхъ гвоздей. (Тамъ же, листъ 105).

— Марта 27-го, куплены у него за 6 алтынъ 4 деньги 2000 такихъ же гвоздей. (Тамъ же, листъ 380 об.).

— Марта 30-го, купленъ у него за 13 рублей 29 алтынъ 4 деньги „кубокъ съ кровлею, золоченъ на оба лица, ложчатъ, на кровлѣ травка бѣла, вѣсу въ немъ 1 фунтъ 18 золотниковъ, по 12 рублей за фунтъ. (Тамъ же, листъ 136).

— Въ тотъ же день, куплены у него по той же цѣнѣ:— „кубокъ серебрянъ, золоченъ на оба лица, съ кровлею, ложчатъ, вѣсу полтретья фунта 37 золотниковъ (2 фунта 85 золотниковъ), да кубокъ серебрянъ съ кровлею, золоченъ на оба лица, ложчатъ, вѣсу 1 фунтъ 32 золотника и еще кубокъ серебрянъ съ кровлею, ложчатъ, на кровлѣ травка бѣла съ нацвѣты, вѣсу 2 фунта 12 золотниковъ“. (Тамъ же, листы 137 и 138).

— Апрѣля 6-го, купленъ у него по той же цѣнѣ еще „кубокъ серебрянъ съ кровлею, золоченъ на оба лица, вѣсомъ въ 1 фунтъ 18 золотниковъ“. (Тамъ же, листъ 140 об.).

— Августа 14-го, куплены у него 4 образныхъ чеканныхъ вызолоченныхъ оклада, съ вѣнцами, оплечьями и полями, вѣсомъ въ полтретья фунта 4 золотника съ четью, (2 фунта $52^1/_4$ золотника), при чемъ за серебро уплачено ему по $7^1/_2$ рублей за фунтъ за работу и позолоту по 6 рублей за каждый окладъ. (Тамъ же, листъ 385 об.).

Ивановъ Юрій, греченинъ.

Въ 1653-мъ году, іюня 26-го, куплено у него за 45 рублей „зарукавье золотое, съ каменьемъ—съ алмазы и съ изумруды“.

(Московскій Архивъ Министерства Юстиціи, Расходныя книги Патріаршаго Казеннаго Приказа, № 34, листъ 215 об.).

Ивановъ Ѳедоръ, Вязьмитянинъ, торговый человѣкъ.

Въ 1642-мъ году, октября 19-го, куплено у него 200 ефимковъ, вѣсомъ въ 14 фунтовъ 8 золотниковъ, по полтинѣ съ полуденьгою за ефимокъ,—всего за 100 рублей съ полтиною. (Московскій Архивъ Министерства Юстиціи, Расходныя книги Патріаршаго Казеннаго Приказа, № 15, листъ 511).

Ильинъ Семенъ, Серебрянаго ряда староста.

Въ 1658-мъ году, апрѣля 9-го, уплачено ему за серебро и работу 12 колокольцовъ къ Патріаршему саккосу, по 4 алтына за колоколецъ, за починку четвероугольнаго серебрянаго кадила пошло серебра 7 золотниковъ, за серебро и работу дано 26 алтынъ 3 деньги) и за серебряный крестъ, приготовленный Государынѣ царевнѣ Софіи Алексѣевнѣ для благословенія къ Свѣтлому воскресенью. Золотилъ всѣ эти предметы мастеръ-золотарь Филиппъ Петровъ*). (Московскій Архивъ Министерства Юстиціи, Расходныя книги Патріаршаго Казеннаго Приказа, № 43, листъ 446).

Ипполитовъ Иванъ, Серебрянаго ряда торговецъ.

Въ 1655-мъ году, ноября 1-го, уплачено ему 1 рубль 16 алтынъ за „сережки серебряныя позолоченныя съ жемчуги, что у него купилъ подъячій Иванъ Зерцаловъ дѣвочкѣ полонянкѣ, что по государеву Патріархову указу взята изъ тюрьмы“. (Московскій Архивъ Министерства Юстиціи, Расходныя книги Патріаршаго Казеннаго Приказа, № 38, листъ 517).

— Декабря 19-го, отдавалъ онъ золотить 5-ю казенными золотыми серебряный чеканный окладъ (работы мастера Семена Петрова) на икону Петра чудотворца, приготовленную для благословенія Государя. Выдано ему на уплату за золоченье по 2 алтына 2 деньги съ золотого. (Тамъ же, листъ 477).

Въ 1656-мъ году, января 10-го, куплено у него 10 басемныхъ окладовъ безъ трубъ, съ басемными вѣнцами, на штилистовыя иконы пресвятой Богородицы Владимірской, приготовленныя для благославенія Государя къ 29-му декабря 1655-го года. Вѣсу въ этихъ окладахъ было 1 фунтъ 36 золотниковъ; уплачено ему за серебро по 7 рублей 6 алтынъ 4 деньги за фунтъ, а за работу и сусальное золото по 20 алтынъ за каждый окладъ. (Тамъ же, листъ 478 об.).

— Іюня 15-го, уплачено ему 18 алтынъ за 6000 мѣдныхъ образныхъ гвоздей, которыми онъ „окрѣпливалъ оклады на 15-ти

---

*) См. стр. 127.

иконахъ домовой казны къ государеву Патріархову походу Иверскому". (Тамъ же, листъ 484 об.).

Карповъ Ларіонъ Аѳанасьевъ, Серебрянаго ряда торговецъ.

Въ 1644-мъ году, февраля 27-го, куплены у него за 5 рублей 2 алмаженыхъ лала для вставки на вѣнецъ Спасова образа,— „что въ золотомъ окладѣ". (Московскій Архивъ Министерства Юстиціи, Расходныя книги Патріаршаго Казеннаго Приказа, № 18, листъ 226).

— Мая 18-го, куплены у него, по 11 рублей за фунтъ, стопа серебряная, вызолоченная внутри и сверху, вѣсомъ въ 2 фунта 27 золотниковъ, и золоченый кубочекъ, вѣсомъ въ 61 золотникъ. (Тамъ же, листъ 241 об.).

Въ 1652-мъ году, октября 16-го, куплены у него за 150 рублей 20 камней—„яхонтовъ лазоревыхъ граненыхъ и негранеыхъ, въ золотыхъ гнѣздахъ съ финифтомъ". (Московскій Архивъ Министерства Юстиціи, Расходныя книги Патріаршаго Казеннаго Приказа, № 34, листъ 200 об.).

— Декабря 8-го, куплены у него 12 серебряныхъ золоченыхъ съ финифтомъ пуговицъ къ Патріаршей алтабасной епитрахили, по 5 алтынъ за каждую пуговицу. (Тамъ же, листъ 78 об.).

— Мая 5-го, куплены у него перстень золотой съ изумрудомъ за 15 рублей и 8 гурмышскихъ зеренъ, по 3 рубля за каждое зерно. (Тамъ же, листъ 213).

Кипріановъ Ефимъ, Каргополецъ.

Въ 1680-мъ году, апрѣля 29-го, купленъ у него, по 11 рублей за фунтъ, „кубокъ ложчатый съ кровлею, на высокомъ стоянцѣ, около стоянца мужикъ съ топоркомъ, наверху птичка, на кровлѣ травка виноградная, на травкѣ птичка-жъ, вѣсомъ въ 1 фунтъ 39 золотниковъ". (Московскій Архивъ Министерства Юстиціи, Расходныя книги Патріаршаго Казеннаго Приказа, № 99, листъ 237).

Клинкинъ Кондратій, Голландской земли иноземецъ, торговый человѣкъ.

Въ 1653-мъ году, мая 30-го, куплено у него 50 зеренъ *бурминскаго* жемчуга, по 3 рубля за зерно, и 50 зеренъ, по 2 рубля за зерно. (Московскій Архивъ Министерства Юстиціи, Расходныя книги Патріаршаго Казеннаго Приказа, № 34, листъ 302 об.).

Колуга Андрей. Патріаршій козья Болота крестьянинъ, Серебрянаго ряда торговецъ.

Въ 1642-мъ году, декабря 8-го, куплены у него: „чашка серебряная ложчатая большая, въ ней мишень чеканная съ личинами, мишень и край у чашки золочены, въ мишени кружокъ

серебрянъ бѣлый, на немъ клеймо нѣмецкое, вѣсу въ ней $^1/_2$ фунта $31^1/_2$ золотникъ; чашка середняя, серебряная ложчатая, въ ней мишень чеканная съ личинками, у чашки край и мишень золочены, въ мишени кружокъ бѣлый серебряный, а на немъ клеймо нѣмецкое, вѣсу $^1/_2$ фунта 11 золотниковъ; третья чашка серебряная ложчатая, въ ней мишень чеканная съ личинками, въ мишени кружокъ серебрянъ рѣзной золоченъ, у чашки съ лица и внутри краи золочены, вѣсу $^1/_2$ фунта 11 золотниковъ". За эти чашки уплачено ему по 8-ми рублей за фунтъ, всего 15 рублей 4 алтына 4 деньги. (Московскій Архивъ Министерства Юстиціи, Расходныя книги Патріаршаго Казеннаго Приказа, № 15, листъ 510),

— Въ 1643-мъ году, ноября 17-го, купленъ у него зеленый изумрудъ за 13 рублей. (Московскій Архивъ Министерства Юстиціи, Расходныя книги Патріаршаго Казеннаго Приказа, № 18, листъ 211 об.).

Константиновъ Мануилъ, грекенинъ.

Въ 1652-мъ году, сентября 3-го, куплено у него за 40 рублей „зарукавье золотое звенчатое, дѣлано съ фиинфтомъ, по счету 16 звенъ, а въ тѣхъ звенахъ 24 искорки яхонтовые червчатые, да 24 искорки алмазныя; вѣсу въ томъ зарукавьѣ 20 золотниковъ безъ четверти" и еще—за 100 рублей „двои зарукавья золотые съ алмазы и съ яхонты червчатыми". Взяты тѣ зарукавья къ святѣйшему Патріарху Никону въ келью. (Московскій Архивъ Министерства Юстиціи, Расходныя книги Патріаршаго Казеннаго Приказа, № 34, листъ 198).

— Декабря 29-го, куплены у него за 850 рублей „вѣнецъ золотъ съ городки, по счету 35 мѣстъ, а въ нихъ каменья-алмазы и яхонты червчатые, да поясъ золотъ турецкій, по счету 24 плаща съ середышемъ, а въ плащахъ каменья-яхонты червчатые и съ искры алмазныя,—и еще, за 100 рублей—лукошечко золотое съ покрышкою, въ немъ съ лица каменье—искры изумрудныя и лаловыя и яхонты червчатые". (Тамъ же, листъ 207 об.).

Константиновъ Юрій, грекенинъ.

Въ 1652-мъ году, ноября 21-го, куплены у него два турецкихъ золотыхъ вѣнца съ каменьемъ—съ алмазы и съ яхонты червчатыми, одинъ—за 100 рублей, а другой—за 80 рублей. Взяты эти вѣнцы къ государю Патріарху въ келью. (Московскій Архивъ Министерства Юстиціи, Расходныя книги Патріаршаго Казеннаго Приказа, № 34, листъ 203).

— Въ 1653-мъ году, января 10-го, куплены у него: „платно турецкое,—по червчатой землѣ серебро съ разными шелки,—пер-

стень золотъ съ каменемъ лаломъ, объярь,—по червчатой землѣ золото". Февраля 10-го, куплены у него же: „атласъ турецкій,—по серебряной землѣ травки золотныя съ разными шелки, объярь" и т. п. (Тамъ же, листы 208 и 209).

Купреяновъ Иванъ, Серебрянаго ряда староста.

Въ 1627-мъ году, апрѣля 10-го, выдано ему на окладъ иконы пресвятой Богородицы Владимірской съ предвѣчнымъ Младенцемъ 18 золотниковъ серебра, а по счету новыхъ денегъ 23 алтына 2 деньги, и на уплату мастеру за золото и работу этого оклада—23 алтына 2 деньги. (Московскій Архивъ Министерства Юстиціи, Расходныя книги Патріаршаго Казеннаго Приказа, № 1, листъ 337).

— Апрѣля 12-го, куплены у него 9 серебряныхъ золоченыхъ пуговицъ; серебра въ нихъ было 30 алтынъ новыхъ денегъ, а за работу и золото было уплачено 15 алтынъ. Пуговицы эти были взяты въ Соборъ (Успенскій) къ завѣсамъ около престола. (Тамъ же, листъ 368 об.).

— Апрѣля 27-го, куплены у него за 44 алтына 2 деньги 40 серебряныхъ гладкихъ пуговицъ, вѣсу въ нихъ было 30 алтынъ новыхъ денегъ, а за работу было дано 13 алтынъ 2 деньги. Пуговицы эти были пріобрѣтены къ новымъ бархатнымъ поручамъ и епитрахили Патріарха. (Тамъ же, листъ 343 об.).

Ларіоновъ Венедиктъ, Серебрянаго ряда торговецъ.

— Въ 1665-мъ году, октября 10-го, вывѣшены были у него на казенные домовые ефимки 10 серебряныхъ басемныхъ канвареннныхъ образныхъ окладовъ съ трубами и 10 рѣзныхъ вѣнцовъ на иконы пресвятой Богородицы Владимірской; за работу и золото для каждаго изъ окладовъ дано ему по 25-ти алтынъ, а каждаго вѣнца—по полтинѣ. (Московскій Архивъ Министерства Юстиціи, Расходныя книги Патріаршаго Казеннаго Приказа, № 38, листъ 474).

— Ноября 2-го, отдавалъ онъ золотить два поля и двои гладкія оплечки (додѣлку мастера Семена Петрова, (стр. 127) на икону пресвятой Богородицы Владимірской, въ уплату за работу и золото выдано ему 3 рубля 15 алтынъ. (Тамъ же, листъ 475 об.).

— Ноября 17-го, взяты у него *на вывѣсъ на ефимки* 10 рѣзныхъ вѣнцовъ на иконы пресвятой Богородицы Владимірской, при чемъ за работу и золото уплачено ему 15 алтынъ съ каждаго вѣнца. (Тамъ же, листъ 476).

— Въ тотъ же день, уплачено ему за $4^1/_2$ золотника *переходнова серебра*, что у него перешло въ казну въ тѣхъ же образныхъ вѣнцахъ, по 2 алтына 2 деньги за золотникъ. (Тамъ же, листъ 476).

Логгиновъ Семенъ, Серебрянаго ряда торговецъ.

— Въ 1656-мъ году, августа 3-го, куплены у него по 2 алтына 2 деньги за золотникъ, 50 серебряныхъ бѣлыхъ пуговицъ, вѣсомъ въ 21 золотникъ, къ епитрахилямъ и поручамъ въ Воскресенскій монастырь. (Московскій Архивъ Министерства Юстиціи, Расходныя книги Патріаршаго Казеннаго Приказа, № 43, листъ 272 об.).

Макаровъ Якимъ, торговый человѣкъ.

— Въ 1667-мъ году, марта 28-го, купленъ у него за 34 рубля 1 гривну „кубокъ съ кровлею, на оба лица золоченъ, вѣсу 3 фунта 10 золотниковъ, по 11 рублей за фунтъ". Кубокъ этотъ былъ „отданъ въ дарѣхъ на Вербное воскресенье святѣйшему Паисію, Папѣ и Патріарху Александрійскому". (Московскій Архивъ Министерства Юстиціи, Расходныя книги Патріаршаго Казеннаго Приказа, № 60, листъ 130).

Максимовъ Степанъ, греченинъ, торговецъ.

— Въ 1691-мъ году, въ мартѣ, куплено у него на новую митру, которую дѣлали въ это время Патріарху, 32 золотыхъ запоны съ финифтомъ, прорѣзныя, скрѣпленныя вмѣстѣ; въ каждой запонѣ по одному граненому алмазу, а между запонами въ гнѣздахъ по 2 красныя яхонтовыя искорки, всего искорокъ 64. Дано ему за эти запоны 300 рублей*). (Книга 137, листъ 172).

Марковъ Мартынъ, Голландской земли иноземецъ.

— Въ 1657-мъ году, марта 7-го, куплены у него за $79^1/_2$ рублей 15 мѣдныхъ колецъ со львиными головами, вѣсомъ въ 10 пудовъ 10 гривенскъ. „И изъ тѣхъ колецъ двѣма кольцы Государю, царю и великому князю Алексѣю Михайловичу святѣйшій Патріархъ (Никонъ) челомъ ударилъ". (Московскій Архивъ Министерства Юстиціи, Расходныя книги Патріаршаго Казеннаго Приказа, № 41, листъ 194).

Матвѣевъ Захарій, торговый человѣкъ.

Въ 1642-мъ году, сентября 21-го, куплено у него за 37 рублей 26 алтынъ 4 деньги 42 золотника *дѣльнаго* золота, по 30 алтынъ за золотникъ. (Московскій Архивъ Министерства Юстиціи, Расходныя книги Патріаршаго Казеннаго Приказа, № 15, листъ 505 об.).

Матвѣевъ Петръ, Голландской земли иноземецъ.

Въ 1650-мъ году, января 17-го, куплено у него по 3 алтына 3 деньги за золотникъ узкое кованое кружево,—золото съ сереб-

---

*) См. Елерсъ Петръ Ивановъ, стр. 62.

ромъ—вѣсомъ въ 50 золотниковъ. (Московскій Архивъ Министерства Юстиціи, Расходныя книги Патріаршаго Казеннаго Приказа, № 28, листъ 482).

— Апрѣля 10-го, куплено у него по 10 рублей за фунтъ золотное кованое кружево, вѣсомъ въ 1 фунтъ 62 золотника и кованое же серебряное кружево, вѣсомъ въ 2 фунта 58 золотниковъ; за все уплачено 42 рубля съ полтиною. (Тамъ же, листъ 488).

— Іюня 7-го, куплено у него 49 золотниковъ каѳимскаго жемчуга на нитяхъ, по 2 рубля 8 алтынъ 4 деньги за золотникъ. (Тамъ же, листъ 490 об.).

— Іюня 21-го, куплено у него жемчуга каѳимскаго—крупнаго, середняго и мелкаго—въ связкахъ, вѣсомъ „съ печатьми и съ морхи“ 2 фунта безъ золотника, цѣною по 1 рублю 25 алтынъ за золотникъ. (Тамъ же, листъ 153).

Въ 1652-мъ году, октября 20-го, куплены у него за 220 рублей:—„двѣ запоны золотыя, въ гнѣздахъ 2 камени изумруды граненые большіе, да два камени изумруды невелики, около изумрудовъ 48 камешковъ яхонтовъ червчатыхъ“,—цѣна запонамъ 70 рублей; двѣ запонки золотыя, дѣланы съ финифтомъ бѣлымъ и чернымъ, а въ золотѣ 28 камешковъ алмазныхъ,—цѣна имъ 50 рублей; запонка золотая, дѣлана съ финифтомъ бѣлымъ и чернымъ, а въ золотѣ 15 камешковъ алмазныхъ, пониже запонки зерно жемчужное на спни, цѣна 40 рублей; запонка золотая, дѣлана *живѣтьми* (буква *ж*) съ финифтомъ бѣлымъ и чернымъ, повыше запонки корунка, а въ запонкѣ и въ корункѣ 25 камешковъ алмазныхъ, пониже запонки зерно жемчужное двойное на спни, цѣна 30 рублей; два креста золотыхъ тощіе, дѣланы съ финифтомъ, на одномъ крестѣ 5 каменей изумрудовъ да камень яхонтъ лазоревъ, повыше креста колечко золотое, пониже креста жемчужинка невелика на спни, на другомъ крестѣ 4 каменя изумруды продолговаты да пять камешковъ яхонтовъ вишневыхъ граненыхъ, у того жъ креста на подвѣскахъ 3 зерна жемчужныя; цѣна обоимъ крестамъ 30 рублей. (Московскій Архивъ Министерства Юстиціи, Расходныя книги Патріаршаго Казеннаго Приказа, № 34, листъ 202).

— Ноября 26-го, куплены у него „двои зарукавья золотыя, дѣланы съ финифтомъ чернымъ, по счету 12 плащей, а въ плащѣ по 5 искорокъ яхонтовыхъ червчатыхъ и изумрудныхъ, по 40 рублей за зарукавье“, бархатъ рытый—по вишневой землѣ травы черныя—и т. д. (Тамъ же, листъ 205).

Микулаевъ Давидъ, нѣмчинъ.

Въ 1653-мъ году, февраля 14-го, куплены у него за 1000 рублей „три запоны, въ золотѣ каменье:—запона съ финифтомъ, дѣлана перомъ, а въ ней 12 каменей яхонтовъ лазоревыхъ большихъ и малыхъ да 52 камешка яхонтовъ червчатыхъ, да у той же запоны на подвѣскахъ 4 зерна гурмышскихъ; запона, въ золотѣ камень изумрудъ большой, около запоны 26 искорокъ изумрудныхъ же, и запона, въ золотѣ камень изумрудъ же большой, около запоны 20 камешковъ изумрудцевъ малыхъ“. (Московскій Архивъ Министерства Юстиціи, Расходныя книги Патріаршаго Казеннаго Приказа, № 34, листъ 210 об.).

— Мая 5-го, уплачено ему 620 рублей, въ томъ числѣ: „за перстень золотъ четвероуголенъ съ изумрудомъ 25 рублей, за два перстня золоты съ изумрудами 15 рублей, за перстень золотъ съ изумрудомъ 4 рубля 25 алтынъ, за 82 зерна гурмышскихъ, по 5 рублей за зерно,—410 рублей и за 70 зеренъ гурмышскихъ, по $2^1/_2$ рубля за зерно,—175 рублей. (Тамъ же, листъ 213).

Михайловъ Лукьянъ, Серебрянаго ряда торговецъ.

Въ 1626-мъ году, ноября 10-го, куплена у него серебряная чеканная братина, съ косыми на ней ложками, вѣсомъ въ 1 гривенку 13 золотниковъ (61 золотникъ), а противъ вѣсу денегъ 5 рублей 16 алтынъ 2 деньги. За работу этой братины дано ему 40 алтынъ, а всего 6 рублей 23 алтына. (Московскій Архивъ Министерства Юстиціи, Расходныя книги Патріаршаго Казеннаго Приказа, № 1, листъ 132).

Михайловъ Поликарпъ, Серебрянаго ряда торговецъ.

Въ 1642-мъ году, сентября 25-го, куплены у него лазоревый яхонтъ за 1 рубль 6 алтынъ 4 деньги и 2 каменя—бечеты—по 23 алтына 2 деньги—„на коруну на образа пресвятой Богородицы стоящія съ тремя святителями Московскими да Алексѣя человѣка Божія, окладъ рѣзной, которымъ благословлять царевича Алексѣя Михайловича“. (Московскій Архивъ Министерства Юстиціи, Расходныя книги Патріаршаго Казеннаго Приказа, № 15, листъ 450).

Въ 1643-мъ году, мая 23-го, куплены у него 2 лала за 2 рубля и лазоревый яхонтъ за 2 рубля „на корону образа пресвятой Богородицы стоящей съ тремя святителями Московскими да съ Агапіемъ мученикомъ“. Окладъ на эту икону дѣлалъ Артемьевъ Савинъ, торговецъ Серебрянаго ряда. (Тамъ же, листъ 465 об.).

— Ноября 22-го, куплены у него 3 зеленыхъ изумруда за 30 рублей и небольшой лазоревый яхонтъ за $2^1/_2$ рубля. (Москов-

скій Архивъ Министерства Юстиціи, Расходныя книги Патріаршаго Казеннаго Приказа, № 18, листъ 212 об.).

— Декабря 8-го, куплены у него въ домовую казну Патріарха яхонтъ лазоревый за 9 рублей и зеленый граненый изумрудъ за 6 рублей. (Тамъ же, листъ 214 об.).

Въ 1646-мъ году, октября 21-го, купленъ у него за 1 рубль четвероугольный изумрудъ,—„въ немъ вырѣзанъ образъ пресвятой Богородицы Знаменія“. Приходилъ государевымъ Патріарховымъ словомъ Ѳедоръ Евстигнѣевъ, (см. о немъ стр. 52). (Московскій Архивъ Министерства Юстиціи, Расходныя книги Патріаршаго Казеннаго Приказа, № 22, листъ 158).

Михайловъ Семенъ, Новгородецъ, посадскій человѣкъ.

Въ 1656-мъ году, января 1-го, куплено у него за 376 рублей 400 золотыхъ угорскихъ одинакихъ и двойныхъ, по 31 алтынъ 2 деньги за золотой. (Московскій Архивъ Министерства Юстиціи, Расходныя книги Патріаршаго Казеннаго Приказа, № 38, листъ 526 об.).

Могутовъ Игнатій, Сурожскаго ряда торговецъ.

Въ 1669-мъ году, декабря 8-го, куплена у него за 230 рублей „панагія, въ золотѣ камень яхонтъ лазоревъ, на немъ вырѣзанъ Спасовъ образъ поясной, на томъ образѣ около его 8 каменей яхонтовъ червчатыхъ, 8 изумрудовъ въ гнѣздахъ, подвѣшено зерно гурмышское на золотомъ спнѣ“. (Московскій Архивъ Министерства Юстиціи, Расходныя книги Патріаршаго Казеннаго Приказа, № 69, листъ 195 об.).

Въ 1672-мъ году, іюля 4-го, взяты у него по 12 рублей за фунтъ 3 кубка серебряныхъ съ кровлями, золоченыхъ на оба лица изъ нихъ одинъ—чеканный, вѣсомъ въ 1 фунтъ 84 золотника другой—ложчатъ, вѣсомъ въ 1 фунтъ 50 золотниковъ и третій—въ одинъ фунтъ 35 золотниковъ. (Московскій Архивъ Министерства Юстиціи, Расходныя книги Патріаршаго Казеннаго Приказа, № 75, листъ 251).

Мосалитинъ Иванъ, Серебрянаго ряда торговецъ.

Въ 1630-мъ году, сентября 25-го, куплена у него за 11 рублей 15 алтынъ 5 денегъ цѣпь къ новой золотой Патріаршей панагіи, вѣсомъ въ 13 золотниковъ безъ четп золотника ($12^3/_4$ золотника), по 13 алтынъ за золотникъ. (Московскій Архивъ Министерства Юстиціи, Расходныя книги Патріаршаго Казеннаго Приказа, № 3, листъ 734).

Москинъ Алексѣй, Серебрянаго ряда торговецъ.

Въ 1642-мъ году, сентября 20-го, куплено у него въ Патріаршую казну *дѣльное* золото, по 1 рублю 3 алтына 2 деньги

за золотникъ. (Московскій Архивъ Министерства Юстиціи, Расходныя книги Патріаршаго Казеннаго Приказа, № 15, листъ 505 об.).

Никитинъ Василій, Серебрянаго ряда торговецъ.

Въ 1656-мъ году, іюня 20-го, уплачено ему 26 алтынъ 4 деньги за позолоту потирной лжицы,—„что послана въ Ставросъ монастырь“. (Московскій Архивъ Министерства Юстиціи, Расходныя книги Патріаршаго Казеннаго Приказа, № 38, листъ 419).

Никитинъ Никита, Серебрянаго ряда торговецъ.

Въ 1634-мъ году, марта 23-го, куплено у него за 16 алтынъ 2 деньги 2 золотника канители, по 8-ми алтынъ за золотникъ. (Московскій Архивъ Министерства Юстиціи, Расходныя книги Патріаршаго Казеннаго Приказа, № 8, листъ 232 об.).

Никифоровъ Андрей, Серебрянаго ряда торговецъ.

Въ 1634-мъ году, февраля 12-го, уплачено ему за 2 образныхъ басемныхъ оклада, вѣсомъ въ 21 золотникъ,—за серебро—по 3 алтына за золотникъ, за работу и золото по 12 алтынъ съ оклада, а всего 2 рубля 20 алтынъ 4 деньги; кромѣ того, куплено у него на подкладку къ образнымъ окладамъ красной зендени на 16 алтынъ 4 деньги. Подкладка эта была израсходована при обивкѣ иконъ,—„которыя окладываны февраля въ 8-мъ числѣ“. (Московскій Архивъ Министерства Юстиціи, Расходныя книги Патріаршаго Казеннаго Приказа, № 8, листъ 68 об.).

Никифоровъ Семенъ, Серебрянаго ряда торговецъ.

Въ 1655-мъ году, апрѣля 5-го, куплены у него къ Патріаршимъ саккосамъ 50 серебряныхъ большихъ пуговицъ, вѣсомъ въ $37^1/_2$ золотниковъ. (Московскій Архивъ Министерства Юстиціи, Расходныя книги Патріаршаго Казеннаго Приказа, № 38, листъ 49).

Въ 1656-мъ году, марта 18-го, уплачено ему 3 рубля 26 алтынъ 4 деньги за двои серебряные позолоченные евангелисты, вѣсомъ въ 24 золотника;—„а приложены тѣ евангелисты къ Евангеліямъ, которыя посланы въ Борисово городище“. (Тамъ же, листъ 417).

Николаевъ Андрей, греченинъ.

Въ 1650-мъ году, января 20-го, куплены у него 400 золотыхъ, по 1 рублю за золотой. (Московскій Архивъ Министерства Юстиціи, Расходныя книги Патріаршаго Казеннаго Приказа, № 28 листъ 148).

Онуфріевъ Захарій, Серебрянаго ряда торговецъ.

Въ 1640-мъ году, августа 28-го, оцѣнивалъ онъ, вмѣстѣ съ торговцемъ Серебрянаго же ряда Калугою Андреевымъ, серебро

Ивана Максимова сына Строганова, которое было у святѣйшаго Патріарха въ закладѣ:—„панагія золота, 2 блюдечка, въ чемъ панагія лежитъ, 2 ковша-лебеди, ендовка ложчатая мéньшая съ носкомъ, 2 чарки, братина ложчата съ вѣнцомъ рѣзнымъ, ендова черезъ ложку..,, кубочекъ маленькій, кубокъ большой съ покрышкою“ и проч. (Московскій Архивъ Министерства Юстиціи, Расходныя книги Патріаршаго Казеннаго Приказа, № 12, листъ 185).

Въ 1642-мъ году, августа 10-го, куплены у него за 25 рублей 13 алтынъ 2 деньги серебряная бѣлая кружка, вѣсомъ въ 2 фунта 31 золотникъ и серебряный золоченый кубокъ, въ $79^1/_2$ золотниковъ. (Московскій Архивъ Министерства Юстиціи, Расходныя книги Патріаршаго Казеннаго Приказа. № 15, листъ 160).

— Августа 22-го, куплена у него за 7 рублей 16 алтынъ 4 деньги серебряная солонка,—на звѣрькахъ золоченыхъ,—вѣнчикъ, поясокъ и поддонъ у нея чеканные золочены,—вѣсомъ въ 1 фунтъ безъ шти золотниковъ (90 золотниковъ). (Тамъ же, листъ 160).

Въ 1644-мъ году, іюня 12-го, куплены у него за 35 рублей:—„стопа—камень агатъ, по ней струи съ нацвѣты, кровля и рукоять и поддонъ серебряны золочены, надъ рукоятью на кровлѣ личинка да травка,—въ ней камешки,—литыя“, цѣною въ 15 рублей, да „чашка серебряная чеканная, позолочена на оба лица, въ вѣнцѣ 2 изумруда да 2 лала да 4 бирюзки, около-жъ вѣнца 2 веревочки жемчугу, въ мишени камень бизуй, складная, вѣсу съ каменьи и съ жемчуги 1 фунтъ 9 золотниковъ“, цѣною въ 20 рублей, (Московскій Архивъ Министерства Юстиціи, Расходныя книги Патріаршаго Казеннаго Приказа, № 18, листъ 244).

Орефьевъ Богданъ, Овощного ряда торговецъ, Патріаршій крестьянинъ.

Въ 1642-мъ году, декабря 12-го, взяты у него за 37 рублей 16 алтынъ—„10 ефимковъ да 4 полуефимка, 270 абасовъ турскихъ, вѣсу въ нихъ 6 фунтовъ безъ чети, (5 фунтовъ 72 золотника). по 7-ми рублей 2 гривны за фунтъ, да 48 золотыхъ, по 32 алтына за золотой“. Монеты эти были куплены Орефьевымъ Богданомъ у Чудовского архимандрита Кирилла. (Московскій Архивъ Министерства Юстиціи, Расходныя книги Патріаршаго Казеннаго Приказа, № 15, листъ 150 об.).

Въ 1643-мъ году, мая 13-го, купленъ у него „серебряный чеканный кубокъ съ кровлею, на поддонѣ личинки, на кровлѣ мужикъ съ щитомъ и копьемъ, копье переломлено, вѣсомъ въ

2 фунта безъ 18 золотниковъ, по 7-ми рублей за фунтъ. (Тамъ же, листъ 524).

— Ноября 22-го, купленъ у него за 9 рублей „перстень золотъ, навоженъ финифтомъ, въ немъ яхонтъ лазоровъ. А тотъ перстень купленъ для камени на вставку въ золотые кресты". (Московскій Архивъ Министерства Юстиціи, Расходныя книги Патріаршаго Казеннаго Приказа, № 18, листъ 213).

— Декабря 25-го, куплены у него 2 алмаженныхъ лала за 12 рублей и 2 алмаженныхъ же лазоревыхъ яхонта. (Тамъ же, листъ 219).

Въ 1644-мъ году, августа 7-го, куплены у него 174 ефимка, вѣсомъ въ 12 фунтовъ 6 золотниковъ, по 7 рублей съ гривною за фунтъ. (Тамъ же, листъ 254).

Въ 1651-мъ году, февраля 20-го, купленъ у него „кубокъ серебрянъ съ кровлею, золоченъ на оба лица, на высокомъ стоянцѣ, ложчатъ, ложки крупныя, на кровлѣ травка бѣла, на кровлѣ-жъ и подъ пузомъ и на поддонѣ травки гнутыя бѣлы, вѣсомъ 2 фунта 20 золотниковъ, по 7 рублей фунтъ.—А тотъ кубокъ купилъ онъ въ Патріаршу домовую казну у окольничаго у Михайла Алексѣевича Ртищева". (Московскій Архивъ Министерства Юстиціи, Расходныя книги Патріаршаго Казеннаго Приказа, № 28, листъ 484).

Осиповъ Андрей. Огородной слободы тяглецъ, Серебрянаго ряда торговецъ.

Въ 1670-мъ году, февраля 4-го, уплачено ему за 14 яхонтиковъ и изумрудиковъ, въ золотыхъ гнѣздахъ, по 40 алтынъ за каждый камень и за 6 яхонтовыхъ и 6 изумрудныхъ искръ, въ серебряныхъ гнѣздахъ, по 10-ти денегъ за каждую искру. „Куплены у него тѣ камни и искры и положены въ закладки въ круги, которыя закладки дѣланы нарочно въ писаные золотомъ служебники и низаны домовымъ жемчугомъ". (Московскій Архивъ Министерства Юстиціи, Расходныя книги Патріаршаго Казеннаго Приказа, № 69, листъ 98).

Осиповъ Афанасій, Каргополецъ.

Въ 1681-мъ году, января 25-го, уплачено ему за 2 става ножей, изъ которыхъ: „въ одномъ ставу 10 ножей, черенье рыбье,—у одного ножа припои серебряны золочены, съ финифты, сканные, а у 9-ти ножей припои серебряные чеканные; въ другомъ ставу 12 ножей,—у пяти припои серебряные чеканные, а у семи припои съ однихъ поддонъ. И за тѣ ножи:—за 21 ножъ—по 20 алтынъ, а за одинъ ножъ съ финифтомъ, черенъ одношадрый, 1 рубль 6 алтынъ 4 деньги. ((Московскій Архивъ Мини-

стерства Юстиціи, Расходныя книги Патріаршаго Казеннаго Приказа, № 102, листъ 253).

Осиповъ Димитрій, Серебрянаго ряда торговецъ.

Въ 1692-мъ году, въ мартѣ мѣсяцѣ, купленъ у него въ Патріаршую домовую казну четвероугольный граненый алмазъ за 7 рублей. (Московскій Архивъ Министерства Юстиціи, Расходныя книги Патріаршаго Казеннаго Приказа, № 143, листъ 267).

Пашинъ Василій, Серебрянаго ряда торговецъ.

Въ 1658-мъ году, мая 11-го, вымѣняны у него за 9 рублей три штилистовыя иконы пресвятой Богородицы Владимірской, въ серебряныхъ канѳаренныхъ окладахъ съ трубами и съ рѣзными вѣнцами, подложенныя краснымъ киндякомъ и одна штилистовая икона пресвятой Богородицы Владимірской, въ серебряномъ босемномъ окладѣ съ такимъ же вѣнцомъ, подложенная краснымъ же киндякомъ,—за 2 рубля. Иконы эти были пріобрѣтены для благословенья разныхъ чиновъ людей. (Московскій Архивъ Министерства Юстиціи, Расходныя книги Патріаршаго Казеннаго Приказа, № 43, листъ 147).

Первильевъ Леонтій, Серебрянаго ряда торговецъ.

Въ 1655-мъ году, апрѣля 6-го, куплены у него 2000 образныхъ мѣдныхъ гвоздей на окрѣпку къ окладамъ, по 5-ти алтынъ за тысячу. (Московскій Архивъ Министерства Юстиціи, Расходныя книги Патріаршаго Казеннаго Приказа, № 38, листъ 90).

Петровъ Петръ, иноземецъ Свійскія земли (шведъ).

Въ 1653-мъ году, февраля 10-го, куплено у него за 10 рублей „бурминское зерно, вѣсомъ полшеста ($5^1/_2$) деньги“. (Московскій Архивъ Министерства Юстиціи, Расходныя книги Патріаршаго Казеннаго Приказа, № 34, листъ 210).

Подсеновъ Иванъ Куприяновъ, Володимерецъ.

Въ 1653-мъ году, марта 30-го, куплено у него 12 фунтовъ 69 золотниковъ *крестовыхъ ефимковъ*, по 6 рублей 25 алтынъ за фунтъ*). (Московскій Архивъ Министерства Юстиціи, Расходныя книги Патріаршаго Казеннаго Приказа, № 34, листъ 212).

Пологовъ Василій, Серебрянаго ряда торговецъ.

Въ 1658-мъ году, марта 31-го, куплены у него за 2 рубля 26 алтынъ 4 деньги шесть портищъ серебряныхъ бѣлыхъ пуговицъ къ новымъ стихарямъ, которые шились въ это время въ мастерской Патріарха для соборныхъ дьяконовъ. (Московскій Архивъ

---

*) Въ томъ же году, у торговца Ивана Гаврилова куплено 13 фунтовъ 86 золотниковъ *ефимковъ любскихъ*, по 6 руббей 30 алтынъ за фунтъ. (Тамъ же листъ 210).

Министерства Юстиціи, Расходныя книги Патріаршаго Казеннаго Приказа, № 43, листъ 443).

Посошковъ Димитрій, Серебрянаго ряда торговецъ.

Въ 1660-мъ году, марта 12-го, отдавалъ онъ золотить пять серебряныхъ чеканныхъ окладовъ на 4 штилистовыя иконы пресвятой Богородицы Владимірской и Успенія пресвятой Богородицы, а также отдавалъ дѣлать 4 чеканныхъ вѣнца на иконы пресвятой Богородицы Владимірской. „Тѣ оклады дѣланы и золочены въ запасъ для благословенія великаго Государя". (Московскій Архивъ Министерства Юстиціи, Расходныя книги Патріаршаго Казеннаго Приказа, № 47, листъ 396).

Іюня 9-го, выдано ему 8 рублей 6 алтынъ 4 деньги въ уплату за то, что отдавалъ онъ дѣлать изъ Патріаршаго Казеннаго серебра и золотить казеннымъ золотомъ три чеканныхъ оклада на штилистовыя иконы—1 пресвятой Богородицы Владимірской и 2 пресвятой Богородицы Ѳедоровской. Иконы эти предназначались также для благословенія Государя. (Тамъ же, листъ 397).

Посошковъ Тихонъ, Серебрянаго ряда торговецъ.

Въ 1656-мъ году, августа 27-го, уплачено ему 5 рублей за работу четырехъ чеканныхъ полей на шестилистовую икону пресвятой Богородицы Владимірской, приготовленную для благословенія Государя „къ походу въ нѣмецкіе городы". Окладъ этотъ былъ взятъ у него „на вывѣсъ на казенные ефимки" 30-го апрѣля, того же года. (Московскій Архивъ Министерства Юстиціи, Расходныя книги Патріаршаго Казеннаго Приказа, № 38, листъ 488).

Прохоровъ Терентій, Серебрянаго ряда торговецъ.

Въ 1635-мъ году, куплены у него за 11 рублей 17 алтынъ 2 деньги 12 золотыхъ, по 32 алтына за каждый золотой. (Московскій Архивъ Министерства Юстиціи, Расходныя книги Патріаршаго Казеннаго Приказа, № 8, листъ 405).

Прохоровъ Ѳедоръ, Серебрянаго ряда торговецъ.

Въ 1627-мъ году, февраля 5-го, куплены у него за 1 рубль серебряные евангелисты на напрестольное печатное Евангеліе, отданное въ Карашъ, въ Воскресенскій монастырь. (Московскій Архивъ Министерства Юстиціи, Расходныя книги Патріаршаго Казеннаго Приказа, № 1, листъ 362).

— Февраля 13-го, куплены у него за 1 рубль 27 алтынъ 2 деньги 30 серебряныхъ сканныхъ пуговицъ, въ томъ числѣ,— серебра было 1 рубль 2 алтына 2 деньги, за работу дано 10 алтынъ и за золото и золоченье 15 алтынъ. Куплены были эти пуговицы къ новымъ бархатнымъ поручамъ (Тамъ же, листъ 362 об.).

Ризинъ Ангелъ, Македонской земли греченинъ.

Въ 1691-мъ году, въ январѣ мѣсяцѣ, куплена у него „панагія золотая съ финифтомъ, алмазная, а на ней на срединѣ крестъ четвероконечный, а въ крестѣ 9 алмазовъ четвероугольныхъ да по угламъ 4 алмаза граненыхъ; около креста по угламъ по финифти наведены 4 евангелиста, около же средины на прорѣзѣ 4 запоны, а въ нихъ по 7 алмазовъ граненыхъ, между запонами 4 пера, а въ нихъ по 2 алмаза граненыхъ же; вверху надъ колечкомъ и внизу по четвероугольному алмазику; въ привѣскѣ у панагіи камень лалъ (въ среднѣ) медышканскій, а по сторонамъ по 2 яхонта лазоревыхъ гладкихъ: позади той панагіи финифтью наведены: въ срединѣ образъ Воскресенія Христова отъ гроба да на прорѣзи внизу образъ Распятія Господня, вверху— Вознесенія Господня, по сторонамъ Тайная вечеря и Положеніе во гробъ. Вѣсу въ панагіи съ привѣсными камнями 59 золотниковъ. Дано ему за панагію 600 рублей". (Московскій Архивъ Министерства Юстиціи, Расходныя книги Патріаршаго Казеннаго Приказа, № 137, листь 169 об.).

Панагія эта найдена нами въ Московской Оружейной Палатѣ. Въ „описи" названной палаты, „ч. I-я, Москва 1884 г., стр. 20, подъ № 56-мъ, панагія эта описана такъ: „Панагія круглая, большая, въ золотой оправѣ, съ драгоцѣнными каменьями „и ушкомъ, украшеннымъ съ боку и съ оборота финифтью. Среди „ушка большой изумрудъ, осыпанный вокругъ семнадцатью алмазами, по срединѣ алмазный крестъ, съ тринадцатью алмазами; „вокругъ его, по краямъ панагіи въ запонахъ и косицахъ тридцать семь алмазовъ, два сафира и два бурмитскихъ зерна. По „сторонамъ креста наведено прозрачною финифтью изображеніе „четырехъ Евангелистовъ и греческими надписями. На другой „сторонѣ Воскресеніе Христово. Внизу образа означенъ 1663 годъ „и буквы М. Ф. Обратная сторона, будучи отворена, представляетъ „въ срединѣ пустоту; тутъ же финифтяныя изображенія: сверху, „Вознесеніе, по сторонамъ: Тайная вечеря, положеніе во гробъ и „Распятіе. Вокругъ финифтяныя травы. Финифть въ нѣкоторыхъ „мѣстахъ попорчена. Вѣсъ панагіи, шестьдесятъ шесть золотни„ковъ *). Цѣна три тысячи семьсотъ рублей".

Ростокинъ Карпъ Ивановъ, Суздалецъ.

Въ 1643-мъ году, марта 24-го, куплены у него, по 7-ми рублей за фунтъ,—„кубокъ на высокомъ стоянцѣ, въ немъ выбиваны

*) Къ этой панагіи, послѣ покупки ея, было придѣлано оглавіе, отчего она и увеличилась въ вѣсѣ на 7 золотниковъ. Оглавіе къ панагіямъ дѣлалъ въ ту пору золотого дѣла мастеръ, иноземецъ, П. И. Елерсъ (см. стр. 61—64).

ложки, золоченъ на оба лица, на кровлѣ травка съ нацвѣты, подъ пузомъ и на поддонѣ травки гнутыя бѣлы, вѣсу 5 фунтовъ безъ 6-ти золотниковъ, дано 34 рубля 20 алтынъ, да кубокъ чеканный ложчатый, золоченъ на оба лица, поддонъ *тощой*, на поддонѣ репьи бѣлые да личинки, на кровлѣ травка съ нацвѣты, вѣсу полшеста фунта. (Московскій Архивъ Министерства Юстиціи, Расходныя книги Патріаршаго Казеннаго Приказа, № 15, листъ 522),

Сампсоновъ Иванъ, Серебрянаго ряда торговецъ.

Въ 1634-мъ году, февраля 26-го, перенизывалъ онъ жемчугъ около панагіи и уплачено ему за серебряную проволоку и работу десять денегъ. (Московскій Архивъ Министерства Юстиціи, Расходныя книги Патріаршаго Казеннаго Приказа, № 8, листъ 87 об.).

Стефановъ Петръ, Ветошнаго ряда торговецъ, Огородной слободы тяглецъ.

Въ 1682-мъ году, марта 14-го, куплены у него за 45 рублей 32 алтына 5 денегъ (по 10-ти рублей 50 копеекъ за фунтъ) „4 кубка серебряныхъ, золоченыхъ на оба лица, съ кровлями, а въ томъ числѣ: кубокъ чеканный на стоянцѣ, на кровлѣ человѣкъ съ лукомъ, вѣсомъ 1 фунтъ 64½ золотника; кубокъ чеканный же, на стоянцѣ, на кровлѣ человѣчекъ со щитомъ, вѣсу фунтъ безъ 6-ти золотниковъ; кубокъ ложчатъ, ложки мелкія, на деревовидномъ бѣломъ стоянцѣ, а на стоянцѣ человѣчекъ съ топоркомъ, на кровлѣ травка бѣлая, вѣсомъ фунтъ безъ 12-ти золотниковъ; кубокъ такой-же, вѣсомъ фунтъ безъ 9-ти золотниковъ. (Московскій Архивъ Министерства Юстиціи, Расходныя книги Патріаршаго Казеннаго Приказа, № 105, листъ 219).

— Марта 18-го, куплены у него за 47 рублей 8 алтынъ 2 деньги (по 10-ти рублей съ полтиною за фунтъ) 4 серебряныхъ кубка съ кровлями, изъ которыхъ одинъ—„чеканный *на цвѣточное дѣло*, въ стоянцѣ человѣчекъ бѣлый, на кровлѣ 4 тюльпанца бѣлые, мѣстами золоченъ, вѣсомъ 1 фунтъ 29 золотниковъ; другой—ложчатъ, ложки мелкія, на чеканномъ стоянцѣ, на кровлѣ человѣчекъ съ копьемъ да со щитомъ, вѣсомъ 1 фунтъ 28 золотниковъ: третій—чеканный, *на рюмочное дѣло*, вѣсомъ 1 фунтъ безъ 2-хъ золотниковъ и четвертый—кубокъ чешуйчатый, на стоянцѣ, на кровлѣ травка бѣлая, вѣсомъ 1 фунтъ безъ 7-ми золотниковъ“. (Тамъ же, листъ 299).

Въ 1683-мъ году, ноября 26-го, куплены у него по той же цѣнѣ (10½ рублей за фунтъ) два серебряныхъ кубка съ кровлями, изъ которыхъ: одинъ „кубокъ ложчатъ, съ кровлею, на кровлѣ травка бѣлая, вѣсу 2 фунта безъ золотника, другой ку-

бокъ чеканный съ кровлею, на кровлѣ человѣчекъ со щитомъ, вѣсу 1 фунтъ 23 золотника". (Московскій Архивъ Министерства Юстиціи, Расходныя книги Патріаршаго Казеннаго Приказа, № 111, листъ 218 об.).

Въ 1684-мъ году, апрѣля 10-го, куплены у него 90 золотыхъ одинакихъ, по 1 рублю 4 алтына 4 деньги за золотой. (Тамъ же, листъ 230).

— Іюня 15-го, купленъ у него за 10 рублей „кубокъ ложчатъ съ кровлею, на деревовидномъ бѣломъ стоянцѣ, золоченъ, на стоянцѣ человѣчекъ съ топоркомъ, на кровлѣ травка бѣла, вѣсу 1 фунтъ". (Тамъ же, листъ 235).

Въ 1685-мъ году, января 22-го, куплены у него, по 9-ти рублей за фунтъ, 7 кубковъ, именно: „кубокъ ложчатъ, на деревовидномъ красномъ стоянцѣ, на стоянцѣ птичка да человѣчекъ съ топоркомъ, около стоянца обвито проволокою, на кровлѣ травка бѣла, вѣсу 1 фунтъ $71^1/_2$ золотникъ; кубокъ *яблокомъ*, чеканный, на деревовидномъ цвѣтномъ стоянцѣ, на стоянцѣ птичка да человѣчекъ съ топоркомъ, на кровлѣ травка бѣла, вѣсомъ 1 фунтъ 28 золотниковъ; кубокъ *грушею*, на кругломъ стоянцѣ, чеканный, около стоянца травки бѣлы, на кровлѣ травка цвѣтная, вѣсу 1 фунтъ 18 золотниковъ; кубокъ ложчатъ, на кровлѣ травка цвѣтная, вѣсомъ 1 фунтъ 18 золотниковъ; кубокъ ложчатъ, на кровлѣ травка цвѣтная, вѣсомъ 1 фунтъ $2^1/_2$ золотника" и т. д. (Московскій Архивъ Министерства Юстиціи, Расходныя книги Патріаршаго Казеннаго Приказа, № 115, листъ 219).

Стояновъ Иванъ Ивановъ, Новгородецъ, торговый человѣкъ.

Въ 1644-мъ году, апрѣля 12-го, купленъ у него въ Патріаршую домовую казну, за 9 рублей,—„кубокъ—орѣхъ индейскій оправленъ серебромъ чеканнымъ, на высокомъ стоянцѣ, съ кровлею, золоченъ, на кровлѣ человѣкъ съ щитомъ да съ копьемъ, на щитѣ клеймо". (Московскій Архивъ Министерства Юстиціи, Расходныя книги Патріаршаго Казеннаго Приказа, № 18, листъ 231 об.).

— Мая 18-го, куплено у него за 252 рубля 8 алтынъ 2 деньги „паникадило серебряное, въ немъ часы битьи; вѣсомъ паникадило со стержнемъ и съ чашкою, кромѣ щипца и ключа, 1 пудъ 60 золотниковъ, чашка и стержень вывѣскою 5 фунтовъ. (Тамъ же, листъ 240).

Тюринъ Исаакъ, Гостинной сотни торговецъ.

Въ 1671-мъ году, ноября 29-го, куплены у него за 121 рубль 30 алтынъ 106 золотыхъ одинакихъ и двойныхъ, по 1 рублю 5 алтынъ за золотой. и полчетверта ($3^1/_2$) ефимка за 1 рубль

40 алтынъ. (Московскій Архивъ Министерства Юстиціи, Расходныя книги Патріаршаго Казеннаго Приказа, № 74, листъ 249).

Толстой Димитрій Ѳедоровъ, Сурожскаго ряда торговецъ, Большой Конюшенной слободы тяглецъ.

Въ 1643-мъ году, декабря 5-го, куплены у него 8 гурмышскихъ зеренъ, по 10-ти рублей за каждое зерно. (Московскій Архивъ Министерства Юстиціи, Расходныя книги Патріаршаго Казеннаго Приказа, № 18, листъ 214).

Урюпинъ Семенъ, Путивлецъ.

Въ 1670-мъ году, марта 15-го, куплена у него за 200 рублей „панагія, греческаго дѣла, въ золотѣ 3 алмаза гладкихъ, около ихъ травами въ гнѣздахъ 48 яхонтовъ и искоръ червчатыхъ большихъ и малыхъ, въ подвѣскѣ 3 лала на золотыхъ спняхъ, посади на цкѣ золотой вырѣзаны Спасовъ образъ со святыми апостолы“ *). (Московскій Архивъ Министерства Юстиціи, Расходныя книги Патріаршаго Казеннаго Приказа, № 69, листъ 199 об.).

Харламовъ Константинъ, Новгородецъ.

Въ 1670-мъ году, января 14-го, куплена у него по 10-ти рублей за фунтъ серебряная „кружка съ кровлею, нѣмецкаго дѣла, на ней набиваны птицы и нѣмецкія личины, вѣсу въ ней 3 фунта 26 золотниковъ“. (Московскій Архивъ Министерства Юстиціи, Расходныя книги Патріаршаго Казеннаго Приказа, № 69, листъ 196 об.).

Въ 1671-мъ году, купленъ у него за 37 рублей 22 алтына 2 деньги серебряный „воронокъ, внутри и по мѣстамъ на лицѣ позолоченный, вѣсу въ немъ 3 фунта безъ 19-ти золотниковъ, цѣна по 4 алтына 4 деньги за золотникъ“. (Московскій Архивъ Министерства Юстиціи, Расходныя книги Патріаршаго Казеннаго Приказа, № 73, листъ 215).

Шоринъ Василій, гость.

Въ 1642-мъ году, сентября 20-го, куплены у него за 28 рублей 56 ефимковъ, вѣсомъ въ 4 фунта, по 7-ми рублей за фунтъ. (Московскій Архивъ Министерства Юстиціи, Расходныя книги Патріаршаго Казеннаго Приказа, № 15, листъ 506).

— Октября 11-го, куплены у него за 19 рублей 20 алтынъ съ полуденьгою, по 7-ми рублей за фунтъ,—„кубокъ ложчатый, золоченъ на оба лица, вѣсу въ немъ $1^1/_2$ фунта 21 золотникъ,

---

*) Золотую главу для гойтана къ этой панагіи, съ *вырѣзанными* на ней *съ чернью* Спасовымъ образомъ, во весь ростъ стоящимъ, съ ангелами, дѣлалъ серебрянаго дѣла мастеръ Ивановъ Власъ, онъ же прикрѣпилъ внизу этой главы „жемчужину въ гнѣздѣ золотомъ“, (тамъ же, листъ 200), а также сдѣлалъ къ серебряной цѣпочкѣ для той же панагіи 18 новыхъ звенъ (см. стр. 80).

чашка ложчатая, въ срединѣ мишень, на мишени *боранъ*, 7 ложекъ, а у нихъ личинки и подъ кольцомъ у стеблей золочено; въ чашкѣ вѣсу $41^1/_2$ золотникъ, въ ложкахъ 1 фунтъ 63 золотника". (Тамъ же, листъ 507 об.),

Юдинскій Илья Павловъ, Гостинной сотни торговецъ.

Въ 1693-мъ году, іюля 15-го, куплена у него за 60 рублей „панагія золотая, а на панагіи за хрусталемъ образъ Спасовъ поясной чеканный, наведенъ финифтомъ, около хрусталя и ободка ободокъ золотой, а въ немъ въ гнѣздахъ закрѣплено сверху да снизу по алмазцу граненому, да около по сторонамъ въ ободку же 14 искорокъ яхонтовыхъ красныхъ да 12 изумрудцевъ, а въ другомъ прорѣзномъ ободку 4 алмазца граненыхъ да 16 искорокъ алмазныхъ, въ томъ же ободкѣ въ гнѣздахъ сверху и снизу по яхонту лазоревому, а по сторонамъ по изумруду, въ оглавіи въ гнѣздѣ яхонтъ лазоревъ; у панагіи жъ въ привѣскѣ 2 изумруда да лалъ, сысподи панагіи за золотою закрышкою финифтью наведенъ крестъ съ копіемъ и съ тростію, покрышка снутри наведена финифтью; да къ той же панагіи цѣпочка золотая кольчатая витая, наконечники гладкіе съ двухъ сторонъ наведены чернью; вѣсу въ цѣпочкѣ 13 золотниковъ съ четью" ($13^1/_4$ золотниковъ). За цѣпочку уплачено ему 13 рублей 30 алтынъ 2 деньги, по 1 рублю 10 денегъ за золотникъ. (Московскій Архивъ Министерства Юстиціи, Расходныя книги Патріаршаго Казеннаго Приказа, № 147, листъ 187 об.).

Юрьевъ Иванъ, Гостинной сотни торговецъ.

Въ 1694-мъ году, октября 10-го, куплены у него, по 12-ти рублей за фунтъ,—„рукомой серебряный ложчатый чеканный съ рукоятью, ложки золочены, у рукомоя покрышка сдѣлана языкомъ, да подъ рукомоемъ лохань серебряная же чеканная ложчатая, ложки длинныя, черезъ ложку золочено, въ срединѣ лохани, въ золоченомъ чеканномъ кругу, репей ложчатый, ложки длинныя жъ, черезъ ложку золочено, а по сторонь круга съ двухъ сторонъ вычеканены двѣ ложки большія, сердцевиднымъ подобіемъ, а по краю лохани вычеканены ложки, такимъ же сердцевиднымъ подобіемъ, гладкія, золочены, пояски чеканные, золочены же; вѣсу въ нихъ порознь: въ рукомоѣ 2 фунта 69 золотниковъ, а въ лохани 4 фунта 70 золотниковъ; да двѣ четвертины круглыя гладкія, внутри золочены, на поддонахъ, сдѣланы кувшинцами, по нихъ полосы вдоль витыя, черезъ полосу золочено, а поддоны золочены сплошь, у четвертины шурупы и кольца гладкіе, кольца и пояски золочены, вѣсу порознь: въ одной 2 фунта 67 золотниковъ, въ другой 2 фунта 65 золотни-

ковъ; двѣ четвертины маленькія четверогранныя гладкія, по нихъ вырѣзаны травки, у шуруповъ кольца гладкія же, съ лица и внутри золочены, вѣсу въ нихъ 2 фунта безъ 4-хъ золотниковъ; кружечка небольшая, внутри гладкая золочена, а верхъ накладной чеканный бѣлый, по немъ вычеканены личины, поддонъ и кровля чеканные же, на кровлѣ травка гладкая, у поддона и кровли пояски и пуговки золочены, вѣсу 1 фунтъ 38 золотниковъ; стоканецъ чеканный съ кровлею, на трехъ круглыхъ подножкахъ, на кровлѣ яблочко и на стаканѣ и у кровли вѣнчики и по стоканцу земля золочены, а травки бѣлыя, вѣсу 39 золотниковъ; два подсвѣчника бѣлые чеканные, трубки витыя, а на нихъ подсвѣчники выемные, вѣсу въ нихъ 2 фунта безъ 4-хъ золотниковъ". (Московскій Архивъ Министерства Юстиціи, Расходныя книги Патріаршаго Казеннаго Приказа, № 156, листъ 238).

Якимовъ Тимоѳей, Серебрянаго ряда торговецъ.

Въ 1686-мъ году, октября 31-го, куплены у него къ новымъ серебрянымъ трикиріямъ, сдѣланнымъ въ томъ же году *на греческое дѣло* „въ запаны на золотые кресты—68 камешковъ красныхъ яхонтовыхъ вставокъ, да 48 алмазныхъ искорокъ вставочекъ. За 68 яхонтовъ дано ему 37 рублей 13 алтынъ 2 деньги, да за 48 алмазовъ 31 рубль 6 алтынъ 4 деньги". (Московскій Архивъ Министерства Юстиціи, Расходныя книги Патріаршаго Казеннаго Приказа, № 122, листъ 146 об.).

— Ноября 5-го, куплены у него за 25 рублей, къ тѣмъ же трикиріямъ, 4 изумрудныя вставки, 4 изумруда алмаженныхъ на спни и 2 яхонта лазоревыхъ. (Тамъ же, листъ 147).

Яковлевъ Лука, Серебрянаго ряда торговецъ.

Въ 1658-мъ году, марта 23-го, уплачено ему по 2 алтына 2 деньги съ золотника за цѣпочку серебряную *на нѣмецкое дѣло дощечкою*, вѣсомъ въ 16 золотниковъ. Цѣпочка эта была взята въ 1657-мъ году, 21-го сентября, къ золотому кресту, „которымъ крестомъ государь Патріархъ благословилъ государыню царевну и великую княжну Софію Алексѣевну послѣ родинъ ея государыни царевны въ пятыйнадесять день. И та цѣпочка не пошла, а оставлена въ домовой казнѣ". (Московскій Архивъ Министерства Юстиціи, Расходныя книги Патріаршаго Казеннаго Приказа, № 43, листъ 197).

Яковлевъ Никонъ, греченинъ.

Въ 1654-мъ году, іюля 26-го, куплено у него по 5 алтынъ 4 деньги за золотникъ „10 бумажекъ *золота волоченова*, вѣсу 109 золотниковъ, да 2 бумажки *серебра волоченова*, вѣсу 22 зо-

лотника—всего 131 золотникъ. (Московскій Архивъ Министерства Юстиціи, Расходныя книги Патріаршаго Казеннаго Приказа, № 36, листъ 302).

Ѳедоровъ Иванъ, Серебрянаго ряда торговецъ.

Въ 1667-мъ году, марта 27-го, купленъ у него за 10 рублей 8 алтынъ серебряный золоченый чеканный окладъ, вѣсомъ въ 53 золотника, при чемъ—за серебро ему уплачено 4 рубля 8 алтынъ, а за золото и работу—6 рублей. (Московскій Архивъ Министерства Юстиціи, Расходныя книги Патріаршаго Казеннаго Приказа, № 60, листъ 380).

Общій указатель именъ мастеровъ золотого и серебряного дѣла и торговцевъ.

Алексѣевъ Лука, Псковитянинъ. 1668 г. Стр. 155.

Алексѣевъ Тимоѳей, золотарь. 1655 г. Стр. 1.

Анисимъ Дмитріевъ, торговецъ и Серебрянаго ряда. 1686 г. Стр. 10.

Алмазниковъ Иванъ Семеновъ, торговецъ Серебрянаго ряда. 1654 г. Стр. 155.

Алмазчиковъ Димитрій Андреевъ, сусальникъ. 1643 г. Стр. 1.

Андреевъ Андрей, иноземецъ. 1691 г. Стр. 155.

Андреевй Василій, фряжскихъ рѣзныхъ дѣлъ мастеръ, серебряникъ. 1686—1698 гг. Стр. 1—4.

Андреевъ Лука, серебряный мастеръ. 1620 г. Стр. 4.

Андреевъ Лукъянъ, торговецъ Серебрянаго ряда. 1627 г. Стр. 155.

Андреевъ Михаилъ, крестьянинъ Патріаршей слободы Козья болота, сусальникъ. 1642—1643 г. Стр. 4—5.

Артемьевъ Иванъ, мѣщанинъ Новонѣмецкой слободы, серебряный мастеръ. 1690—1692 г. Стр. 5, 12.

Артемьевъ Савинъ, торговецъ Серебрянаго ряда. 1643 г. Стр. 156.

Аоанасьевъ Семенъ, серебряный мастеръ. 1652—1654. Стр. 5—9.

Бажеповъ Иванъ, Государевъ судовой мастеръ. 1643. Стр. 9.

Балсыревъ Балсырь, иноземецъ. 1684—1685 г. Стр. 156—157.

Бланкостинъ Андрей Кашировъ, иноземецъ, золотого и серебрянаго дѣла мастеръ. 1686—1700 гг. Стр. 9—23, 64, 107.

Бовыкинъ Богданъ Максимовъ, Патріаршій жалованный серебрянаго дѣла мастеръ. 1642—1651 г. Стр. I, 23—30.

Борисовъ Иванъ, Кадашевецъ, Серебрянаго ряда торговецъ. 1693—1695 г. Стр. 157.

Борисовъ Иванъ, Серебрянаго ряда торговецъ, села Покровскаго оброчный крестьянинъ. 1694—1704 гг. Стр. 30—37.

Борисовъ Иванъ, Тяглецъ Огородной слободы, серебряникъ. 1677 г. Стр. 37.

Британъ Вельяминъ, Московскій иноземецъ. 1667 г. Стр. 157.

Варлаамъ, старецъ. 1655 и 1656 гг. Стр. 38—39.

Васильевъ Василій, Патріаршій жалованный серебрянаго дѣла мастеръ. 1627—1635 г. Стр. 39—42.

Васильевъ Кондратій, Серебрянаго ряда торговецъ. 1653 г. Стр. 157.

Васильевъ Петръ, Серебрянаго ряда торговецъ. 1667 г. Стр. 158—159.

Васильевъ Янъ, золотарь. 1650 г. Стр. 42.

Васильевъ Юрій, Серебряной палаты Государева чеканнаго дѣла мастеръ. 1667—1671 г. Стр. 42—43

Вестовъ Яковъ, торговый иноземецъ. 1655 г. Стр. 159.

Виніусъ Андрей, гость. 1657 г. Стр. 159.

Гавриловъ Иванъ, серебрянаго дѣла мастеръ. 1649—1651 г. Стр. 44.

Гавриловъ Филиппъ, серебрянаго дѣла мастеръ. 1639—1642 г Стр. 45—46.

Гавриловъ Юрій, сканщикъ. 1649 г. Стр. 46.

Гомулинъ Андрей, Государевой мастерской палаты знаменщикъ. 1656—1662 г. Стр. 46—47.

Гомулинъ Иванъ Ильинъ, Государева серебрянаго дѣла знаменщикъ. 1626—1645 г. Стр. 47—48.

Горбуновъ Григорій, басемщикъ. 1630 г. Стр. 48.

Григорій Новгородецъ, серебряникъ. 1673 г. Стр. 48.

Григорьевъ Михаилъ, Новосеменовской слободы золотого дѣла мастеръ. 1685 г. Стр. 48—49.

Григорьевъ Степанъ, Серебрянаго ряда торговецъ. 1664 г. Стр. 150.

Григорьевъ Трифонъ, Серебрянаго ряда торговецъ. 1667 г. Стр. 159.
Григорьевъ Яковъ, золотарь. 1657—1666 г. Стр. 49—50.
Григорьевъ Янъ, иноземецъ, серебряникъ. 1667—1670 г. Стр. 50—51.
Гурьевъ Семенъ, Государевой золотой палаты мастеръ. 1672—1675 г. Стр. 51.
Даладанъ Андрей Петровъ, Голландской земли нѣмчинъ. 1653 г. Стр. 159—160.
Даниловъ Димитрій, Серебрянаго ряда торговецъ. 1627—1657 г. Стр. 160.
Даниловъ Кондратій, голландецъ. 1669 г. Стр. 160.
Даниловъ Степанъ, золотого дѣла мастеръ. 1667 г. Стр. 51—52.
Деревщикъ Ѳедоръ Гурьевъ, серебряникъ. 1642 г. Стр. 52.
Доморацкій Лукьянъ, дворовый Головиныхъ. 1642 г. Стр. 160.
Дураченковъ Андрей Игнатьевъ, Гостинной сотни торговецъ. 1667 г. Стр. 161.
Дьяконовъ Матвѣй Васильевъ, гость. 1651 г. Стр. 161.
Евпловъ Семенъ, Каргополецъ, 1681 г. Стр. 161.
Евсигнѣевъ Иванъ, Серебрянаго ряда торговецъ. 1671 г. Стр. 161.
Евстафьевъ Димитрій, греченинъ. 1652 г. Стр. 161—162.
Евстигнѣевъ Ѳедоръ, Серебрянаго ряда торговецъ, серебряникъ. 1642—1654 г. Стр. 52—60.
Евтропьевъ Сергѣй, Серебрянаго ряда староста, серебряникъ. 1627—1633 г. Стр. 60—61.
Елерсъ Петръ Ивановъ, иноземецъ, зотого дѣла мастеръ. 1687—1693 г. Стр. 61—64, 131.
Елуферьевъ Кондратій, Серебрянаго ряда торговецъ. 1629 г. Стр. 162.
Емельяновъ Иваиъ, серебрянаго дѣла мастеръ 1635 г. Стр. 64.
Емельяновъ Лука, золотарь. 1658 г. Стр. 65.
Епифановъ Кузьма, серебряный мастеръ изъ Коломенской слободы. 1658 г. Стр. 65.
Еремѣевъ Степанъ, Серебрянаго ряда торговецъ, серебряникъ. 1642 г. Стр. 65.
Ерпетъ Иванъ Юрьевъ, грекъ. 1670—1671 г. Стр. 65—67, 69.
Ерофеевъ Михаилъ, гость. 1658 г. Стр. 162.
Золотаревъ Ѳедоръ Ивановъ, Серебрянаго ряда торговецъ, серебряникъ. 1667—1685 г. Стр. 67—69.
Ивановъ Аггей, Государевой Золотой палаты золотого дѣла мастеръ, иноземецъ. 1690—1692 г. Стр. 69—70.
Ивановъ Алфимъ, серебрянаго ряда мастеръ. 1643 г. Стр. 70.
Ивановъ Андрей, серебрянаго дѣла мастеръ. 1655 г. Стр. 70.
Ивановъ Борисъ. Серебрянаго ряда торговецъ, серебряникъ. 1642—1643 г. Стр. 70.
Ивановъ Василій, жалованный Патріаршій серебрянаго дѣла мастеръ. 1626—1640 г. Стр. 47, 70—77.
Ивановъ Василій, Серебрянаго ряда торговецъ. 1697 г. Стр. 162.
Ивановъ Власъ, Барашской слободы тяглецъ, Серебрянаго ряда торговецъ, серебряникъ. 1668—74 г. Стр. 77—83.
Ивановъ Иванъ, Серебрянаго ряда торговецъ. 1642—1658 г. Стр. 162—163.
Ивановъ Иванъ, Серебрянаго ряда торговецъ. 1692—1693 г. Стр. 163.
Ивановъ Иванъ, Желѣзнаго ряда торговецъ. 1653 г. Стр. 164.
Ивановъ Кириллъ, греченинъ. 1642 г. Стр. 163.
Ивановъ Кононъ, греческаго языка толмачъ. 1670 г. Стр. 163—164.
Ивановъ Кузьма, Серебрянаго ряда торговецъ. 1669 г. Стр. 164.
Ивановъ Леонтій, Серебрянаго ряда торговецъ. 1665 г. Стр. 164.
Ивановъ Михаилъ, Серебрянаго ряда торговецъ. 1658 г. Стр. 164.
Ивановъ Никита, серебряникъ Себрянаго ряда. 1626 г. Стр. 83—84.
Ивановъ Нилъ, Голландекой земли иноземецъ. 16.9 г. Стр. 164.
Ивановъ Петръ, золотого дѣла мастеръ. 1657 г. Стр. 84.
Ивановъ Сидоръ, Серебрянаго ряда торговецъ, Казенной слободы тяглецъ. 1667 г. Стр. 164—165.
Ивановъ Юрій, греченинъ. 1653 г. Стр. 165—166.
Ивановъ Ѳедоръ, Вязьмитянинъ, торговецъ. 1642 г. Стр. 166.
Ильинъ Иванъ, Кадашевецъ, серебрянаго дѣла мастеръ. 1677—1695 г. Стр. 84—103.
Ильинъ Семенъ, Серебрянаго ряда староста. 1658 г. Стр. 166.
Ипатьевъ Фролъ, Патріаршій жалованный серебрянаго дѣла мастеръ. 1631—1634 г. Стр. 103—104.
Ипполитовъ Иванъ, Серебрянаго ряда торговецъ. 1655—1656 г. Стр. 166—167.
Іоанникій—старецъ, Патріаршій домовый оловянщикъ. 1677 г. Стр. 67.
Іоасафъ — старецъ, серебрянаго дѣла мастеръ. 1678 г. Стр. 104.
Іона—старецъ, Патріаршей Золотой палаты серебряный мастеръ. 1657—1658 г. Стр. 104—105.
Іонинъ Калина, серебрянаго дѣла мастеръ. 1656—1658 г. Стр. 105.
Карповъ Ларіонъ Аѳанасьевъ, Серебря-

наго ряда торговецъ. 1644—52. Стр. 167.
Кипринъ Семенъ Ильинъ. 1674 — 75 г. Стр. 106.
Кипріановъ Ефимъ, Каргополецъ. 1680г. Стр. 167.
Киселевъ Михаилъ Павловъ, алмазникъ. 1657 г. Стр. 106.
Клинкинъ Кондратій, Голландской земли иноземецъ, торговецъ. 1653 г. Стр. 167.
Калуга Андрей, Патріаршаго Козьяго болота крестьянинъ, Серебрянаго ряда торговецъ. 1642—43 г. Стр. 167, 174.
Константиновъ Григорій, золотарь. 1691—97 г. Стр. 106—108.
Константиновъ Мануилъ, греченинъ. 1652 г. Стр. 168.
Константиновъ Юрій, греченинъ. 1652—53 г. Стр. 168—9.
Корнилій, черный старецъ, серебряный мастеръ. 1643—44 г. Стр. 109, 129.
Кузьминъ Даніилъ, Государевой Серебряной палаты чеканнаго дѣла мастеръ. 1671—80 г. Стр. 109—10.
Кузьминъ Петръ, серебряникъ. 1675 г. Стр. 110.
Купреяновъ Иванъ, Серебрянаго ряда староста. 1627 г. Стр. 169.
Купреяновъ Ларіонъ, Серебрянаго ряда торговецъ, золотарь. 1652 г. Стр. 110.
Ларіонъ Венедиктъ, Серебрянаго ряда торговецъ. 1665 г. Стр. 169.
Ларіонъ Яковъ, золотарь. 1657—58. Стр. 110—11.
Леонтьевъ Иванъ, Патріаршій крестьянинъ Нижегородецъ, серебрянаго дѣла мастеръ. 1635—44 г. Стр. 111—112.
Леонтьевъ Шестакъ, серебрянаго дѣла мастеръ. 1656 г. Стр. 112.
Логгиновъ Семенъ, Серебрянаго ряда торговецъ. 1656 г. Стр. 170.
Львовъ Пименъ, серебрянаго дѣла мастеръ. 1656—57 г. Стр. 111 и 113.
Макаровъ Якимъ, торговецъ. 1656 г. Стр. 170.
Максимовъ Степанъ, греченинъ, торговецъ. 1691 г. Стр. 170.
Марковъ Мартынъ, голландецъ, торговый человѣкъ. 1657 г. Стр. 170.
Мартыновъ Лонгинъ, иноземецъ, золотого дѣла мастеръ. 1691 г. Стр. 113—114.
Масалитинъ Томилъ, серебрянаго дѣла мастеръ, торговецъ. 1647—1653 г. Стр. 114.
Матвѣевъ Захарій, торговецъ. 1642 г. Стр. 170.
Матвѣевъ Петръ, голландецъ. 1650—1652 г. Стр. 170—171.
Медвѣдевъ Семенъ Аникіевъ, серебрянаго дѣла мастеръ, мѣщанинъ Новомѣщанской слободы. 1692—1696 г. Стр. 115—116.
Микулаевъ (Николаевъ) Давидъ, нѣмчинъ. 1653 г. Стр. 172.
Мининъ Яковъ, алмазникъ. 1653 г. Стр. 116.
Михайловъ Антонъ, Патріаршій жалованный мастеръ. 1626—1629 г. Стр. 116—117, 120.
Михайловъ Кириллъ, серебрянаго дѣла мастеръ. 1655 г. Стр. 117.
Михайловъ Лукьянъ, торговецъ Серебрянаго ряда. 1626 г. Стр. 172.
Михайловъ Михаилъ, серебрянаго дѣла мастеръ. 1655 г. Стр. 117.
Михайловъ Михаилъ, Государевой Серебряной палаты мастеръ. 1671 г. Стр. 117—118.
Михайловъ Поликарпъ, Серебрянаго ряда торговецъ, 1642—1646 г. Стр. 172—173.
Михайловъ Семенъ, алмазникъ, крестьянинъ Патріаршей слободы Козья болота, торговецъ Серебрянаго ряда. 1642—1641 г. Стр. 118—119.
Михайловъ Семенъ, Новгородецъ, посадскій человѣкъ. 1653 г. Стр. 173.
Михайловъ Ѳедоръ, Патріаршій серебрянаго дѣла жалованный мастеръ. 1650—1653 г. Стр. 119.
Михеевъ Калина, Патріаршій серебрянаго дѣла жалованный мастеръ. 1626—1631 г. Стр. 119—121.
Могутовъ Игнатій, Сурожскаго ряда торговецъ. 1669—1672 г. Стр. 173.
Моисей — старецъ, Чудова монастыря уставщикъ. 1675 г. Стр. 121—122.
Мосалитинъ Иванъ, торговецъ Серебрянаго ряда. 1630 г. Стр. 173.
Москинъ Алексѣй, торговецъ Серебрянаго ряда. 1642 г. Стр. 173.
Наумовъ Григорій, крестьянинъ Патріаршей слободы Козья болота, серебрянаго дѣла мастеръ. 1642—1643 г. Стр. 122, 145.
Нефедьевъ Алексѣй, рѣзецъ Печатнаго двора. 1677 г. Стр. 122.
Никита—попъ Серебрянаго ряда. 1643 г. Стр. 122.
Никитинъ Василій, Серебрянаго ряда торговецъ. 1656 г. Стр. 174.
Никитинъ Михаилъ, серебрянаго дѣла мастеръ, торговецъ Серебрянаго ряда. 1642—1647 г. Стр. 122—124.
Никитинъ Никита, торговецъ Серебрянаго ряда. 1634 г. Стр. 174.
Никитинъ Осипъ, серебрянаго дѣла мастеръ. 1642 г. Стр. 124.
Никитинъ Филиппъ, крестьянинъ Патріаршей Гаврилковской слободы, серебряникъ Серебрянаго ряда. 1635 г. Стр. 124.
Никифоровъ Андрей, торговецъ Серебрянаго ряда. 1634 г. Стр. 174.
Никифоровъ Семенъ, торговецъ Се-

ребрянаго ряда. 1655—1656 г. Стр. 174.
Николаевъ Андрей, греченинъ. 1650 г. Стр. 174.
Николаевъ (Микулаевъ) Ѳедоръ, Государевой Серебряной палаты серебрянаго чеканнаго дѣла мастеръ. 1663—1680 г. Стр. 124—125.
Никулинъ Онуфрій, золотарь. 1657 г. Стр. 125.
Овдокимовъ Гавріилъ, Государевъ золотого и серебрянаго дѣла мастеръ. Стр. 106.
Олферьевъ (Елуферьевъ) Томилъ, торговецъ Серебрянаго ряда, мастеръ серебрянаго дѣла. 1640 г. Стр. 125.
Онуфріевъ Захарій, торговецъ Серебрянаго ряда. 1640—1642 г. Стр. 174—175.
Орефьевъ Богданъ, торговецъ Овощного ряда, патріаршій крестьянинъ. 1642—1651 г. Стр. 174—175.
Осиповъ Андрей, тяглецъ Огородной сотни, торговецъ Серебрянаго ряда. 1670 г. Стр. 176.
Осиповъ Аѳанасій, Каргополецъ. 1681 г. Стр. 176—177.
Осиповъ Димитрій, торговецъ Серебрянаго ряда. 1692 г. Стр. 177.
Павловъ Никифоръ, серебрянаго дѣла мастеръ. 1655 г. Стр. 125, 140.
Паисѣинъ Иванъ, знаменщикъ. 1630—1648 г. Стр. 125—126.
Парѳеній, серебрянаго дѣла мастеръ, торговецъ Серебрянаго ряда. 1642 г. Стр. 126.
Парѳеньевъ Иванъ, золотарь, Вологжанинъ, посадскій человѣкъ. 1656 г. Стр. 126—127.
Пашинъ Василій, торговецъ Серебрянаго ряда. 1658 г. Стр. 177.
Перфильевъ Леонтій, торговецъ Серебрянаго ряда. 1655 г. Стр. 177.
Петровъ Иванъ, серебряникъ, торговецъ Серебрянаго ряда. 1656 г. Стр. 127.
Петровъ Петръ, шведъ. 1653 г. Стр. 177.
Петровъ Семенъ, серебрянаго дѣла мастеръ. 1655 г. Стр. 127.
Петровъ Филиппъ, золотарь Серебрянаго ряда. 1658 г. Стр. 127—128.
Петръ—рѣзецъ, Новгородецъ, серебрянаго дѣла мастеръ. 1652—1657 г. Стр. 128.
Подсеновъ Иванъ Купреяновъ, Володимерецъ. 1653 г Стр. 177.
Пологовъ Василій, торговецъ Серебрянаго ряда. 1658 г. Стр. 177—178.
Посошковъ Димитрій, торговецъ Серебрянаго ряда. 1660 г. Стр. 178.
Посошковъ Тихонъ, торговецъ Серебрянаго ряда. 1656 г. Стр. 128, 178.
Прохоровъ Терентій, торговецъ Серебрянаго ряда. 1635 г. Стр. 178.
Прохоровъ Ѳедоръ, торговецъ Серебрянаго ряда. 1627 г. Стр. 178.
Ризинъ Ангелъ, Македонской земли греченинъ. 1691 г. Стр. 179.
Ростокинъ Карпъ Ивановъ, Суздалецъ. 1643 г. Стр. 179—180.
Самсоновъ Иванъ, Серебрянаго ряда торговецъ. 1634 г. Стр. 180.
Семеновъ Лука, серебрянаго дѣла мастеръ. 1696 г. Стр. 128.
Семеновъ Степанъ, серебряникъ. Серебрянаго ряда торговецъ. 1642 г. Стр. 128.
Степановъ Якимъ, серебрянаго дѣла мастеръ. 1688 г. Стр. 129.
Стефановъ Петръ, торговецъ Ветошнаго ряда. 1682—1685 г. Стр. 180—181.
Стефанъ — дьяконъ Рождественской церкви, что за Тверскими воротами, серебрянаго дѣла мастеръ. 1644 г. Стр. 129.
Стояновъ Иванъ Ивановъ, Новгородецъ, торговый человѣкъ. 1644 г. Стр. 181.
Терентьевъ Димитрій, Государевой Золотой палаты алмазнаго дѣла мастеръ. 1677—1691 г. Стр. 129.
Терентьевъ Иванъ, серебрянаго дѣла мастеръ. 1653 г. Стр. 129.
Тимоѳеевъ Иванъ, алмазникъ. 1692 г. Стр. 130.
Тимоѳеевъ Ѳедоръ, серебрянаго дѣла мастеръ. 1643 г. Стр. 130.
Тихонъ—старецъ Спасскаго монастыря, что за Иконнымъ рядомъ. 1656—1657 г. Стр. 130.
Толстой Димитрій Ѳедоровъ, торговецъ Сурожскаго ряда. 1643 г. Стр. 182.
Тульпа (онъ же Кульпа) Иванъ, Государевой Серебряной палаты серебрянаго дѣла мастеръ. 1665 г. Стр. 130.
Тюринъ Исаакъ, торговецъ Гостинной сотни. 1671 г. Стр. 181.
Урюпинъ Семенъ, Путивлецъ. 1670 г. Стр. 182.
Флорасъ Юрій Вилимовъ, Золотой палаты великихъ государей золотого дѣла мастеръ. 1691—1695 г. Стр. 131.
Харитоновъ Иванъ, Кадашевецъ, Серебрянаго ряда староста. 1667—1678 г. Стр. 132—140.
Харламовъ Константинъ, Новгородецъ. 1670—1671 г. Стр. 182.
Шоринъ Василій, гость. 1642 г. Стр. 182—183.
Юдинъ Иванъ, торговецъ Серебрянаго ряда, серебрянаго дѣла мастеръ. 1643 г. Стр. 140.
Юдинскій Илья Павловъ, торговецъ Гостинной сотни. 1693 г. Стр. 183.
Юрьевъ Иванъ, торговецъ Гостинной сотни. 1694 г. Стр 183—184
Юрьевъ Михаилъ, Кадашевецъ, серебрянаго дѣла мастеръ. 1655 г. Стр. 140.

Юрьевъ Никита, торговецъ Серебрянаго ряда, серебрянаго дѣла мастеръ. 1643 г. Стр. 140—141.
Якимовъ Тимоѳей, торговецъ Серебрянаго ряда. 1686 г. Стр. 184.
Яковлевъ Алфимъ, серебрянаго дѣла мастеръ. крестьянинъ Патріаршей слободы Козья болота. 1642—1643 г. Стр. 141, 145.
Яковлевъ Иванъ, серебрянаго дѣла мастеръ, крестьянинъ Патріаршей слободы Козья болота. 1658 г. Стр. 141.
Яковлевъ Лука, торговецъ Серебрянаго ряда. 1658 г. Стр. 184.
Яковлевъ Михаилъ, Кадашевецъ, золотого дѣла мастеръ. 1670—1671 г. Стр. 141—143.
Яковлевъ Никонъ, греченинъ. 1654 г, Стр. 184—185.
Яковлевъ Осипъ, Патріаршій жалованный серебрянаго дѣла мастеръ. 1654—1662 г. Стр. 143—145.
Яковлевъ Порфирій, серебрянаго дѣла мастеръ. 1642 г. Стр. 145.
Ѳедоровъ Григорій, дьяконъ, Суздалецъ, серебрянаго дѣла мастеръ. 1656—1657 г. Стр. 146.
Ѳедоровъ Иванъ, торговецъ Серебрянаго ряда. 1667 г. Стр. 185.
Ѳедоровъ Игнатій, Патріаршій жалованный серебрянаго басемнаго дѣла мастеръ. 1657—1674 г. Стр. 146—148.
Ѳедоровъ Спиридонъ, тяглецъ Стрѣлецкой сотни, серебрянаго дѣла мастеръ. 1693 г. Стр. 18, 148.
Ѳедоровъ Степанъ, торговецъ Серебрянаго ряда. 1630 г. Стр. 149.
Ѳедосѣевъ Иванъ, староста Серебрянаго ряда. 1657 г. Стр. 149.
Ѳедотовъ Алексѣй, Садовникъ, серебрянаго дѣла мастеръ. 1677—1698 г. Стр 149—154.
Ѳедотовъ Матвѣй, слободы Нижнихъ Садовниковъ серебряникъ. 1677 г. Стр. 154.
Ѳоминъ Матвѣй, серебрянаго дѣла мастеръ. 1680 г. Стр. 154.

Предметный указатель.

Алмазы. Стр. 155, 159, 177.
Араматнички. Стр. 18.
Блюда. Стр. 40, 69.
Братины и братинки. Стр. 9, 23, 24, 48, 50, 52, 53, 71, 75, 76, 79, 80, 83, 85, 89, 92, 93, 95, 98, 111, 120, 139, 154, 155, 159, 161, 172, 175.
Влагалища. Стр. 51, 127, 152.
Воронки. Стр. 23, 182.
Вѣски. Стр. 37.
Гравюры. Стр. 2—4.
Гривны образныя. Стр. 120.
Дароносицы. Стр. 40, 73, 77.
Дикиріи и трикиріи. Стр. 9, 10, 14, 79, 80, 137, 138, 150, 151, 184.
Дробницы. Стр. 51, 71, 110, 148, 151, 164.
Ендовы. Стр. 175.
Епитрахили. Стр. 111, 137, 169.
Жемчугъ. Стр. 100, 110, 116, 130, 134, 155, 160, 164, 171.
Гурмышскія зерна. Стр. 118, 167, 177, 182.
Запоны. Стр. 52, 69, 106, 129, 170, 171, 172.
Зарукавья. Стр. 161, 165, 168, 171.
Звонцы. Стр. 140.
Зеркала. Стр. 17.
Зубочистки. Стр. 53.
Іерусалимы. Стр. 41.
Изумруды. Стр. 106, 129, 134, 159, 168, 172, 173, 176.
Кадила. Стр. 11, 13, 21, 22, 27, 28, 34, 35, 40, 57, 71, 72, 78, 83, 87, 90, 92, 103, 108, 118, 119, 120, 127, 133, 136, 138, 139, 140, 166.
Кадильницы. Стр. 73.
Кіоты и кіотцы. Стр. 20, 25, 78, 88, 95, 108, 122.
Ковчеги. Стр. 10, 14, 81, 83, 92, 124.
Ковши. Стр. 4, 27, 59, 77, 79, 83, 90, 93, 120, 121, 133, 139, 154, 175.
Ключики. Стр. 143.
Колокола. Стр. 128.
Колокольцы. Стр. 14, 127, 164, 166.
Кольца мѣдныя. Стр. 170.
Короны. Стр. 11.
Кресты (благословляющіе, предносные, наперсные, и воздвизальные). Стр. 7, 10, 11, 17, 19, 23, 25, 34, 44, 50, 52, 55, 57, 68, 80, 85, 88, 91, 99, 101, 105, 108, 113, 117, 127, 128, 133, 139, 154, 162, 163, 166, 171, 184.
Кресты, яблоки и главы церковныя. Стр. 83, 127, 130.
Кубки. Стр. 11, 12, 14, 21, 22, 23, 24, 27, 40, 50, 53, 55, 56, 59, 71, 79, 80, 87, 88, 92, 93, 95, 98, 132, 133, 138, 139, 140, 154, 155, 156, 157, 158, 159, 161, 162, 163, 165, 167, 170, 173, 175, 176, 179, 180, 181, 182.
Кружева. Стр. 109, 170, 171.
Кружки. Стр. 23, 24, 52, 80, 89, 175 182, 184.
Кувшины. Стр. 83.
Ладаницы. Стр. 10, 27, 83.
Лалы. Стр. 118, 167, 172, 176.
Лампады. Стр. 5, 12, 13, 14, 15, 16, 17, 18, 24, 73, 92, 103, 107, 108, 114, 121, 136, 151.
Ларцы. Стр. 26.
Ложки. Стр. 94.
Лохани. Стр. 10, 57, 183.
Лукошечки. Стр. 168.
Мантіи. Стр. 155.
Матеріалы и снасти къ золотому, се-

ребряному и алмазному дѣлу. Стр. 38, 39, 40, 41, 44, 60, 65, 70, 71, 72, 75, 77, 104, 105, 109, 111, 117, 119, 120, 128, 143, 144, 145, 146, 147, 158.
Митры. Стр. 10, 11, 14, 22, 61, 62, 78, 134, 151, 164.
Мѣдные отливные образки. Стр. 76.
Насвѣщники. Стр. 25, 111.
Ножи и ставы для нихъ. Стр. 161, 176.
Ободы для очковъ. Стр. 40, 77.
Обоймицы. Стр. 12, 42.
Оклады Евангелій и богослужебныхъ книгъ. Стр. 7, 8, 9, 17, 18, 23, 25, 26, 31, 32, 33, 34, 35, 36, 57, 65, 70, 79, 80, 81, 83, 87, 90, 91, 96, 99, 108, 113, 120, 127, 129, 136, 138, 151, 152, 160, 174, 178.
Оклады образные. Стр. 1, 4, 5, 6, 8, 9, 21, 23, 25 26, 27, 29, 30 34, 36, 37, 40, 42, 43, 45, 46, 49, 52, 54, 55, 56, 57, 58, 60, 61, 65, 70, 71, 73 74, 75, 77, 78, 79, 81, 82, 83, 84, 85, 86, 87, 89, 90, 91, 93, 94, 95, 96, 97, 98, 99, 100, 101, 102, 103, 106, 109, 110, 111, 112, 113, 114, 117, 119, 121, 122, 123, 124, 125, 128, 129, 130, 132, 133, 134, 135, 136, 137, 138, 139, 140, 143, 144, 155, 157, 158, 162, 163, 165, 166, 167, 169, 174, 177, 178, 185.
Окладной деревянный ящикъ для вложенія Соборнаго дѣянія властей. Стр. 49.
Оловянники. Стр. 57.
Омофоры. Стр. 89, 100, 121.
Очки. Стр. 29, 40.
Панагіи. Стр. 13, 21 28, 30, 59, 61, 62, 63, 64, 65, 66, 69, 80, 83, 84, 90, 125, 128, 130, 131, 136, 140, 141, 147, 151, 173, 175, 179, 180, 182, 183.
Паникадила. Стр. 12, 20, 22, 24, 26, 41, 54, 68, 89. 91, 94, 105, 108, 154, 181.
Палицы. Стр. 17, 139, 151.
Пелюсти. Стр. 27.
Перечницы. Стр. 18, 25, 88, 92. 93.
Перстни. Стр. 167, 169, 172, 176.
Печати. Стр. 1, 10, 13, 21, 22, 26, 27, 34, 37, 47, 48, 49, 50, 53, 61, 68, 72, 81, 104, 121, 124, 138.
Печать Серебрянаго ряда. Стр. 84.
Плащи. Стр. 30, 41, 151, 168, 171.
Подсвѣчники. Стр. 48, 50, 53, 61, 73, 76, 77, 92, 108, 151, 184.
Поручи. Стр. 110, 137, 140, 169.
Посохи. Стр. 18, 20, 22, 26, 29, 40, 72, 74, 107, 116, 117, 119, 120, 121, 148, 150, 151, 153.
Поставцы къ столамъ. Стр. 98, 121.
Пояса. Стр. 11, 12, 30, 151, 161, 168.
Пуговицы. Стр. 26, 54, 60, 89, 90, 98, 101, 121, 129, 134, 137, 139, 140, 149, 155, 156, 164. 167, 169, 170, 174, 177, 178.
Разсольники. Стр. 26, 83, 85, 98, 139, 147, 154.
Рипиды. Стр. 22, 78, 149, 151.
Рукомойники. Стр. 10, 151.
Рукомои. Стр. 58, 72, 73, 83, 117, 137, 183.
Саккосы. Стр. 100, 128, 139, 140, 166.
Серьги. Стр. 166.
Сіоны. Стр. 117.
Складни. Стр. 40.
Сковородки. Стр. 88.
Соболи. Стр. 54, 55, 56, 58.
Солнышники. Стр. 151.
Солонки. Стр. 88, 93, 95, 96, 98, 175.
Сосуды богослужебные. Стр. 31, 32, 33, 35, 37, 50, 67, 69, 90, 98, 104, 105. 106, 115, 122, 124, 157, 163, 174.
Стаканы и стаканцы. Стр. 48, 83, 153, 184.
Стопы. Стр. 54, 59, 91, 107, 160, 167, 175.
Стулья. Стр. 78.
Сундучки. Стр. 143.
Судки. Стр. 22, 86, 91, 93, 97, 98, 101, 147, 151, 159.
Счеты. Стр. 18.
Сѣдла. Стр. 58.
Татауры. Стр. 89.
Тарели. Стр. 37, 154.
Топазы. Стр. 159.
Узды. Стр. 15.
Уксусники. Стр. 26, 31, 34, 36, 83, 88, 92, 93, 164.
Утульницы. Стр. 25.
Фунты одинокіе и двойные съ золотниками Стр. 37.
Цаты. Стр. 23, 73, 78.
Цѣпи и цѣпочки. Стр. 13, 14, 15, 21, 25, 26, 28, 40, 55, 62, 112, 148, 151, 173, 184.
Чарки. Стр. 11, 27, 47, 71, 77, 79, 94, 96, 119, 121, 132, 133, 151, 154.
Чашки. Стр. 22, 85, 107, 108, 163, 167, 175, 183.
Чернилицы. Стр. 88, 92.
Четвертины. Стр. 183, 184.
Шанданы. Стр. 41, 90, 117, 125, 154.
Шапочки. Стр. 40.
Яйца строфокомидовы. Стр. 42.
Яхонты красные и лазоревые. Стр. 28, 119, 134, 167, 172, 173, 176.

Указатель именъ лицъ, встрѣчающихся въ Словарѣ.

Алексій, Митрополитъ Верейскій. Стр. 72.
Акинфъ дьяконъ, ризничій. Стр. 51.
Владыкинъ Андрей Денисовичъ. Стр. 15.
Викентій, черный дьяконъ. Стр. 106.
Виніусъ Андрей, дьякъ. Стр. 62.
Гавріилъ, игуменъ Духова Топичевскаго монастыря, Запорубежнаго города Мстиславля. Стр. 33.
Геннадій, игуменъ, настоятель домового Воскресенскаго въ Карашѣ монастыря, Ростовскаго уѣзда. Стр. 33.

Глѣбовъ Михаилъ Ивановичъ, окольничій. Стр. 21.
Голицынъ Борисъ Алексѣевичъ, князь. Стр. 21.
Дашковъ Иванъ Васильевичъ, стольникъ. Стр. 100.
Домникія старица, золотошвея. Стр. 55.
Зерцаловъ Иванъ, подъячій. Стр. 166.
Игнатій, епископъ Тобольскій. Стр. 153.
Истоминъ Назарій, иконописецъ. Стр. 83.
Іоанникій, старецъ, патріаршій домовый оловянщикъ. Стр. 67.
Кириллъ, Чудовскій архимандритъ. Стр. 175.
Куракина Евдокія Андреевна. Стр. 140.
Максимовъ Аѳанасій, дьякъ. Стр. 71.
Матвѣевъ Андрей Артамоновичъ, окольничій. Стр. 35.
Медвѣдевъ Исаакъ, приставъ. Стр. 43.
Медвѣдевъ Сильвестръ, строитель Спасскаго монастыря за Иконнымъ рядомъ. Стр. 114.
Михаилъ, Бѣлградскій митрополитъ. Стр. 88.
Насѣдка Иванъ, ключарь Успенскаго Собора. Стр. 149.
Нестеровъ Сидоръ, станочный мастеръ Оружейной Палаты. Стр. 95.
Носовъ Иванъ, стряпчій. Стр. 121.
Обольяниновъ Никита, подъячій. Стр. 86.
Парѳеній, іеромонахъ Межигорскаго монастыря. Стр. 68.
Парѳеній, архидіаконъ дому Іосифа Шумлянскаго, епископа Львовскаго и Галицкаго. Стр. 98.
Паисій Сійскій, казначей. Стр. 151.
Паисій, папа и патріархъ Александрійскій. Стр. 11, 15, 170.
Ртищевъ Михаилъ Алексѣевичъ, окольничій. Стр. 176.
Сергій, патріаршій архимандритъ. Стр. 78, 164.
Строгановъ Иванъ Максимовичъ. Стр. 175.
Терентьевъ Ѳедоръ, ключарь Успенскаго Собора. Стр. 78.
Тимоѳей, подьякъ. Стр. 72.
Тихонъ Макарьевскій, казначей. Стр. 157.
Хитрово Богданъ Матвѣевичъ, боярин. Стр. 67, 121.
Хитрово Марія Ивановна, боярыня. Стр. 69.
Ѳома, протодьяконъ Успенскаго Собора. Стр. 149.

Указатель церквей, селъ и монастырей, встрѣчающихся въ Словарѣ.

Азовскія (г. Азовъ) церкви. Стр. 32.
Архангельскій соборъ въ г. Москвѣ. Стр. 90.
Астраханскаго судового хода патріаршій насадъ. Стр. 7.
Борисоглѣбскій патріаршій домовый монастырь, что въ Переславлѣ Залѣсскомъ. Стр. 32.
Богоявленскій соборъ въ г. Нѣжинѣ. Стр. 34.
Богоявленская церковь (новопостроенная) въ приселкѣ патріаршаго домоваго села Ильинскаго, Владимірской губерніи. Стр. 33, 70, 86.
Богородицерождественская церковь въ с. Владыкинѣ, Московской губ. Стр. 17.
Варсонофьевскій дѣвичій монастырь, что въ Москвѣ, на Рождественкѣ, съ церквію Вознесенія Господня. Стр. 35.
Воскресенскій монастырь Московской губ. Стр. 170.
Воскресенскій домовый въ Карашѣ монастырь, Ростовскаго уѣзда, Ярославской губ. Стр. 33, 178.
Воскресенскій соборъ на Дону. Стр. 99.
Всемилостиваго Спаса церковь въ Новоторжскомъ уѣздѣ, на рѣкѣ Тверцѣ. Стр. 81.
Двѣнадцати апостоловъ соборъ на Патріаршемъ дворѣ. Стр. 5, 10, 14, 15, 22, 23, 30, 31, 32, 35, 37, 89, 90, 91.
Девяти мучениковъ, иже въ Кизицѣ, церковь, въ Москвѣ, за Никитскими воротами и Земляным городомъ, за домовымъ патріаршимъ житнымъ дворомъ. Стр. 34.
Димитрія Солунскаго церковь, домовой патріаршей Боглачевской волости, Владимірской губ. Стр. 31.
Дмитровское, патріаршее село. Стр. 57.
Духовъ Топичевскій монастырь, Запорубежнаго города Мстиславля, Могилевской губ. Стр. 33.
Ефрема Новоторжскаго церковь, въ селѣ Ильинскомъ Новоторжскаго уѣзда, Тверской губ. Стр. 81.
Іерусалимъ, храмъ Воскресенія Господня, гробъ Господень, въ Палестинѣ. Стр. 19.
Іоанна Богослова монастырь, на о. Патмосѣ. Стр. 33.
Кашинскія домовыя села. Стр. 81.
Козьмы и Даміана церковь (новопостроенная) въ домовомъ селѣ Яновцѣ, Владимірскаго уѣзда. Стр. 36.
Колочецкій монастырь въ г. Можайскѣ, Московской губ. Стр. 48, 95.
Кутеинскій монастырь Оршанскаго уѣзда изъ-за Польскаго рубежа. Стр. 31.
Кутеинскій женскій монастырь, Оршанскаго уѣзда. Стр. 31.
Михаило-архангельская церковь въ Андреевскомъ приселкѣ патріаршаго домоваго села Ильинскаго, Юрьева-Польскаго уѣзда, Владимірской губ. Стр. 34.
Михалицкій дѣвичій монастырь въ Новгородѣ. Стр. 32.

Николаевскій соборъ въ г. Можайскѣ. Стр. 129.
Николая Чудотворца церковь въ домовомъ патріаршемъ селѣ Игнатовскомъ, Дмитровскаго уѣзда. Стр. 31, 136, 139.
Николая Чудотворца церковь въ домовомъ селѣ Никольскомъ, Московскаго уѣзда. Стр. 34.
Николая Чудотворца церковь въ с. Пушкинѣ, Московскаго уѣзда. Стр. 26, 44, 57, 70, 90.
Новинскій монастырь въ Москвѣ. Стр. 111.
Новоскородумовская часовня Донскихъ казаковъ, въ Новоскородумовской станицѣ на Дону. Стр. 102.
Пафнутіевскій Боровскій монастырь, Калужской губ. Стр. 160.
Покрова Пресвятой Богородицы церковь (новопостроенная) въ Запорожьѣ. Стр. 86.
Покрова Пресвятой Богородицы церковь въ Лавринскомъ городкѣ на Дону. Стр. 102.
Покрова Пресвятой Богородицы церковь въ патріаршемъ домовомъ селѣ Покровскомъ, въ Переславле-Залѣсскомъ уѣздѣ. Стр. 36.
Покровскій патріаршій монастырь, что на устьѣ рѣки Нерли, Владимірскаго уѣзда (нынѣ приписная Покровская церковь къ Боголюбову монастырю). Стр. 31, 157.
Полотняная походная посольская церковь. Стр. 35.
Предтеченскій монастырь въ г. Азовѣ. Стр. 34.
Преображенская церковь въ приселкѣ Поѣловѣ патріаршаго домоваго села Ильинскаго, Владимірскаго уѣзда. Стр. 35.
Преображенская церковь въ Краковскомъ монастырѣ, Львовскаго уѣзда. Стр. 98.
Похвалы Пресвятой Богородицы соборъ. Стр. 33.
Пятницкій дѣвичій монастырь въ г. Дмитровѣ. Стр. 92.
Ризположенская патріаршая церковь, нынѣ дворцовая. Стр. 4, 23, 26, 27, 42, 53, 70, 103, 122.
Рождественская Палеостровская пустынь, Олонецкаго уѣзда, Новгородской чети. Стр. 96.
Рождественскій монастырь въ г. Торжкѣ. Стр. 127.
Симоновъ монастырь въ г. Москвѣ. Стр. 26.
Спаса Нерукотвореннаго образа соборъ въ Москвѣ (нынѣ Верхо-Спасскій дворцовый соборъ). Стр. 129.
Спасскій монастырь г. Козмодемьянска, Казанской епархіи. Стр. 35.
Спасскій дѣвичій (новопостроенный) монастырь, приписной къ домовому патріаршему Троицкому монастырю, что на Лебедяни, Тамбовской губерніи. Стр. 35.
Спасскій Межигорскій общежительный монастырь съ церковью Преображенія Господня. Стр. 68, 94.
Ставровскій монастырь. Стр. 105, 128, 174.
Трехъ святителей Московскихъ церковь на патріаршемъ дворѣ. Стр. 8, 38, 70, 88, 90, 117, 127, 138.
Троице-Сергіева Лавра (Троицкіе царскіе походы). Стр. 25, 27, 76.
Троицы Живоначальной церковь въ патріаршемъ селѣ Троицкомъ-Голенищевѣ. Стр. 17, 57, 58, 163.
Троицкій дѣвичій монастырь въ г. Пензѣ. Стр. 33.
Успенскій Соборъ въ Москвѣ. Стр. 4, 16, 17, 18, 20, 21, 40, 41, 50, 51, 53, 61, 73, 75, 77, 78, 79, 86, 88, 90, 104, 105, 106, 108, 111, 117, 118, 119, 140, 169.
Успенскій монастырь въ г. Воронежѣ. Стр. 34.
Угровскій Сергіевскій монастырь. Стр. 12.
Филиппа ап. и Филиппа митроп. Московскаго, что у патріарха вверху церковь. Стр. 31. 36, 78, 79, 83, 86, 138.

Замѣченныя опечатки.

	Напечатано:	*Слѣдуетъ читать.*
Стр. 16, строк. 21—	2 рубля 20 копѣекъ	2 рубля 50 копѣекъ.
„ 17, „ 28—	201-мъ	202-мъ (1693) году.
„ 19, „ 25—	210-мъ	201-мъ году
„ 46, „ 29—	абаловъ	абасовъ.
„ 38, „	Государственной	Государевой.
„ 28, „	на 10 золотниковъ	почти на 10 золотниковъ.
„ 104, „ 24—	1656	1658.
„ 160, „ 34—	10 рублей	16 рублей.